89.24.24 Pronto PAGINE GIALLE

LA STAMPA

MERCOLEDÌ 1 MAGGIO 2002. ANNO 136. N. 117. € 0,90 IN ITALIA (PREZZI TANDEM ED ESTERO IN ULTIMA) • SPEDIZIONE ABB. POSTALE 45% ART. 2 COMMA 20/B LEGGE 662/96 - TO • www.lastampa.it

SOLUZIONI 24 ORE SU 24

FRIMO MAGGIO SENZA ACCORDO

LA TRAPPOLA DELLA CREDIBILITA'

Carlo Bastasin

RITROVATE la speranza, voi piccoli, voi senza gradi, gli esclusi. Voi minatori, metalmeccanici, operai di tutte quelle industrie rovinate dall'euromondialismo...». Così parlò Jean-Marie Le Pen la notte del 21 aprile, dopo che il suo Fronte nazionale era diventato il primo partito operaio di Francia. Basterebbe questo a non far prendere con leggerezza il cortocircuito tra confronto sociale e politico come si presenta oggi, Primo Maggio, anche in Italia.

Nel nostro paese è aperto un conflitto da cui le parti, Confindustria e sindacati, non sembrano in grado di uscire, vittime di un reciproco problema di credibilità. Confindustria ritiene che il sindacato sia pregiudizialmente contrario alle riforme, di conseguenza è incline allo scontro, giudicando inutile cercare un compromesso negoziale. Il caso dell'articolo 18, considerato a priori intoccabile, dà munizioni all'accusa di sordità del sindacato, per il quale inoltre potrebbe rivelarsi un errore precludersi la possibilità di diventare un punto di riferimento per un numero maggiore di occupati e per lavori che in futuro non sarà più possibile considerare marginali.

Da parte sua il sindacato, come è tradizione nel «modello europeo», richiede due garanzie che non sta ricevendo. La prima è politica e prevede che i benefici dello sviluppo - reso possibile dalla flessibilità - vengano redistribuiti ai lavoratori attraverso l'azione di governo. Questa garanzia, implicita negli anni del centrosinistra, non può essere né richiesta né offerta con un governo di centrodestra. La seconda garanzia è quella della crescita: la rinuncia ad alcuna tutele sul lavoro è compensata da un sistema che tende comunque a produrre più crescita e più posti di lavoro. Su questo piano tuttavia il sindacato non ritiene che Confindustria sia credibile: il fatto che lo stimolo alla crescita sia debole nelle imprese italiane non può in effetti essere attribuito solo alla soglia dei quindici dipendenti. Basta vedere l'alto numero delle società non quotate in Borsa, che cioè non beneficiano di un vivace canale di finanziamento allo sviluppo, né vincolano il valore del proprio capitale al flusso futuro di dividendi attesi dai propri azionisti. Negli Usa la flessibilità del lavoro è tre volte più alta che in Italia e Germania, ma anche la capitalizzazione della Borsa è tripla rispetto a quella dell'Euroarea. Così quando le imprese chiedono la riforma previdenziale dei fondi pensione, ma rinunciano a beneficiare di questi fondi perché non quotano pubblicamente il proprio capitale, fanno sospettare di voler difendere una posizione ideologica, anziché un modello di sviluppo di cui benefici l'intero paese.

Non è affatto raro che si crmino «stalli» e «incoerenze» nelle trattative tra le parti sociali. Ma quella attuale è una speciale «trappola di credibilità», in cui per una volta è decisivo il ruolo della politica: se in passato era preferibile che svolgesse un ruolo neutrale, di arbitro non giocatore, ora è chiamata in causa (non fosse altro come legislatore dall'articolo 18). Ad essa, alla vigilia delle scadenze di programmazione fiscale, spetta porre premesse credibili alla crescita, dare più determinazione all'azione per lo sviluppo, garantire così sia le imprese sia i sindacati, togliendo a entrambi gli alibi che li allontanano da un accordo. Tecnologia, investimenti, istruzione, trasparenza, mercato: una sfida di qualità che dia un'accezione non opportunistica e non retorica al precetto dello sviluppo.

LA MOZIONE RADICALE APPROVATA DA POLO, ULIVO E RIFONDAZIONE. NO DI AN. FORMIGONI FRENA, SIRCHIA SCONCERTATO

«Permettere la marijuana per uso medico»

Il Consiglio regionale lombardo sollecita il governo a dare il «via libera»

SCENARIO

IL PARTITO TRASVERSALE DELLA DROGA LIBERA

Dalla lite tra Martino e Tremaglia nel '95 il dibattito sulla depenalizzazione totale degli stupefacenti leggeri ha diviso spesso le forze di centrodestra

Fabio Martini A PAGINA 7

I radicali parlano di «risultato storico»: il Consiglio regionale della Lombardia, a schiacciante maggioranza di centrodestra, ha approvato una mozione che chiede al governo di legalizzare l'uso della canapa indiana e dei suoi derivati nella cura di diverse malattie. La mozione, presentata dal consigliere radicale Raibman (medico di professione), ha ottenuto un consenso trasversale che va da consiglieri di Forza Italia e Cdu, Popolari, partito dei pensionati, Ds, Sdi, Verdi, fino a Rifondazione.

Contestualmente, Alleanza Nazionale, che ha votato no, ha ottenuto l'approvazione di una mozione parallela che ribadisce il no alla liberalizzazione di ogni droga. Ma intanto la mozione «antiproibizionista» è stata varata, col peso che ha una delle Regioni più importanti. Con essa si sottolinea che già diversi paesi (dagli Stati Uniti alla Germania al Canada) hanno condotto studi e applicazioni dei derivati della canapa indiana nella cura dei malati di Aids, di diverse specie di tumori e del glaucoma ottenendo risultati positivi, non solo come antidolorifico.

Il presidente della Regione, Formigoni, stempera le prevedibili polemiche, affermando che «è un invito allo studio», mentre il ministro della Sanità Sirchia è rimasto sorpreso ed ha espresso il timore che la Lombardia prema per «legalizzare la marijuana». Sta di fatto che nella mozione si chiede la libertà per i medici di prescrivere la cura che ritengono più opportuna.

Annichiarico e Giovara A PAGINA 7

PROSTITUZIONE

BOSSI: UN EROS CENTER IN TUTTI I GRANDI CENTRI

Il leader della Lega «Ripuliremo le strade Il progetto di legge al prossimo Consiglio dei ministri»

Giovanni Cerruti A PAGINA 6

BOSSI: CERTI GIUDICI SONO UN PERICOLO. L'ASSOCIAZIONE MAGISTRATI: INACCETTABILI LE ACCUSE DI ALCUNI MINISTRI

Scajola: «Chi sbaglia paghi»

Napoli, i poliziotti si autoconsegnano per due ore

«Chi ha sbagliato deve pagare», dice il ministro dell'Interno Scajola, ma non si può far passare un messaggio pericoloso quasi a dire che le violenze le fanno solo le forze di polizia. Ci deve essere una maggiore consapevolezza da parte dei magistrati». Il capo della Polizia De Gennaro aggiunge che si potevano raggiungere gli stessi obiettivi anche senza arresti».

A Napoli le polemiche non si placano, e ci sono timori per la sfilata dei no global di oggi. Ieri i poliziotti si sono autoconsegnati in Questura per due ore.

Milone, Ruotolo e Zaccaria ALLE PAGINE 2-3

RETROSCENA

IL SILENZIO DI PALAZZO CHIGI

Berlusconi non vuole ostacolare Ciampi che lavora per ricucire i rapporti tra governo e magistratura

Ugo Magri A PAGINA 3

AUNG SUU KYI — IMMINENTE IL RILASCIO DELLA LEADER BIRMANA

Il profumo della libertà Suu Kyi, figlia del generale Aung San, eroe nazionale birmano, era una bambina quando il padre fu ucciso nel '47. Quattordici anni fa, tornata in patria dall'Inghilterra, divenne leader dell'opposizione al governo militare. Subito condannata agli arresti domiciliari, non ha più visto i figli e il marito, nel frattempo morto di cancro. Nel '91 ottenne il Nobel per la pace. Ora la sua liberazione è imminente Sisci A PAG. 12

OGGI A PARIGI UN MILIONE DI PERSONE IN 5 CORTEI

Sondaggi «segreti» Le Pen balza al 38%

C'è chi dice il 38 per cento (il quotidiano israeliano «Yedioth Ahronoth» citando riservate fonti francesi), chi il 42 (un sondaggio «coperto», ma smentito dal ministero dell'Interno, dei servizi segreti). A tre giorni dal ballottaggio per le presidenziali francesi cresce la febbre Le Pen. Se Chirac, la sera del 21 aprile, era dato per facile vincitore sul sorprendente e «impresentabile» avversario (si diceva 80 a 20), adesso più nessuno sarebbe disposto a scommettere sull'entità dello scarto tra i due pretendenti all'Eliseo.

Martinetti A PAGINA 5

INTERVISTA

AZNAR: L'IMMIGRAZIONE E' LA QUESTIONE EUROPEA

Il premier spagnolo «Non basta insistere sulla minaccia xenofoba Un paese non ha una capacità illimitata»

Giles Tremlett A PAGINA 5

SESSO DI CITTÀ SESSO DI CAMPAGNA

Fabrizio Rondolino

CHE cosa sia esattamente un «eros center», perché debba avere proprio un nome inglese e soprattutto quali intenzioni abbia in proposito il governo, non è ancora chiaro. Umberto Bossi ha annunciato un imminente disegno di legge, il cui scopo sarebbe quello di porre fine alla «prostituzione nelle strade» e alla «pornografia libera». Le due cose, per la verità, c'entrano poco l'una con l'altra; e nelle dichiarazioni del leader leghista pesa senz'altro la crescente insofferenza di molti cittadini, soprattutto settentrionali perché al Nord il fenomeno è più massiccio, per il dilagare della prostituzione extracomunitaria.

L'idea di regolamentare e dunque legalizzare la prostituzione non è nuova, e dalla legge Merlin in poi si ripropone con regolarità e scarso successo. Di nuovo, questa volta, c'è la proposta di aprire gli «eros center» soltanto nelle grandi città, perché, sostiene Bossi, «la campagna deve garantire il futuro della società», e cioè fare figli. Questa rielaborazione in salsa padana della vecchia teoria maoista secondo cui spetta alle campagne, incorrotte e dunque più «rivoluzionarie», cingere d'assedio le metropoli capitalistiche fino ad espugnarle, può far sorridere, e di certo appare quanto meno anacronistica. E tuttavia c'è, nella proposta di Bossi, un aspetto di fondo che non andrebbe lasciato cadere.

Se si vuole affrontare seriamente il problema della prostituzione - come quello della droga, del resto, che presenta non poche affinità - è bene partire dalla constatazione che ogni linea proibizionista, fondata cioè esclusivamente sul divieto e sulla repressione, è destinata al fallimento. Bisogna invece chiedersi che cosa si possa fare concretamente per limitare il danno, e cioè per garantire ai cittadini la sicurezza di cui hanno diritto, e per liberare le prostitute dallo sfruttamento odioso cui sono sottoposte. E' sulla base di questi principi che in molti paesi europei si è giunti alla legalizzazione della prostituzione, con risultati tutto sommato soddisfacenti. Se davvero il governo vorrà intraprendere questa strada, si tratta dunque di una buona notizia. Ben sapendo che non di una battaglia di libertà stiamo parlando, ma di una necessità dolorosa.

Il Prestito Personale.

a Dipendenti, Autonomi, Pensionati, Casalinghe e Agricoltori

fino a 7.500,00 €uro in 1 ora dall'avvio della pratica

Numero Verde Gratuito 800-929291

Dal Lunedì al Venerdì dalle 9.00 alle 21.00. Sabato dalle 9.00 alle 16.00. Il prestito è rimborsabile con bollettini postali.

FORUS

www.forusfin.it

BUONGIORNO — di Massimo Gramellini

Se Saddam se la gode

ORAMAI «il potere logora chi non ce l'ha» è una massima che vale solo per il Terzo Mondo, a cui d'altronde il suo consistore Andreotti si è sempre ispirato. Prendete Bush e Saddam, i protagonisti del western planetario dell'anno. Bush, lo sceriffo, uno su l'immagina rilassato in poltrona che si ingozza di salatini cercando Baghdad nella cartina per colpirla con una freccetta. E' o non è il politico più potente della più florida democrazia del pianeta? Saddam invece è il bandito braccato e non si può pensare a lui senza calarlo in uno scenario di bunker e rifugi antiatomici, mentre consulta febbrilmente uno scienziato pazzo affinché gli prepari qualche mossa disperata.

Fin qui l'illusione. E ora: la realtà. Confrontata con una qualsiasi dell'anno scorso, l'ultima foto pubblica di Bush sembra il ritratto di suo nonno: un sentiero di rughe e capelli bianchi. E i discorsi, poi. Quando non scoppia a piangere, si batte il petto dandosi dell'ammile peccatore, nella speranza di risollevare il suo ego nei sondaggi. Saddam invece se la gode. Fra un'aragosta e un bicchiere di proibitissimo rosé, osserva i sudditi morti di fame che lo acclamano per le strade e gioca al dottore con pasionarie francesi talmente innamorate che - una volta tradite - vanno a spifferare tutto ai giornali. Nei ritagli di tempo progetta un film di sei ore su se stesso, che al confronto la Corazzata Potemkin sembrerà una commediola. Bush porta in faccia gli incubi dell'Occidente. Non fosse che per questo, continuiamo a preferire lui. E a invidiare Saddam.

MiArt 2002

Fiera d'Arte Moderna e Contemporanea

800-342522

Con la collaborazione di

AI LETTORI

Domani, come tutti i quotidiani dopo la festività del 1° maggio, «La Stampa» non sarà in edicola. L'appuntamento è per venerdì 3

20501 9 771122 176003

RAS, COSTRUTTORI DI CERTEZZE. RAS, COSTRUTTORI DI CERTEZZE. RAS, COSTRUTTORI DI CERTEZZE. RAS, COSTRUTTORI DI CERTEZZE.

L'INCHIESTA SUI DISORDINI AL G8

Il procuratore della Repubblica di Genova, Francesco Meloni

Il procuratore di Genova rassicura i sindacati di polizia

■ «È stato un incontro sereno nel corso del quale è stata espressa gratitudine a tutti i poliziotti che nel periodo del G8 a Genova e durante i fatti di Napoli hanno lavorato con sacrificio e abnegazione. Inoltre ci è stato assicurato che qui non ci saranno provvedimenti gravi come nel capoluogo campano». A parlare sono i sindacalisti di polizia (Coisp, Siap, Sap e Silp-Cgil) subito dopo aver parlato con il procuratore della Repubblica di Genova, Francesco Meloni, che li aveva convocati ieri in vista della manifestazione di solidarietà prevista per le 18 di domani davanti alla questura del capoluogo ligure. «Meloni - ha spiegato Massimo Valeri del Siap (Sindacato Italiano Appartenenti Polizia) - ha detto che l'iscrizione è un atto di garanzia se preceduta da una notizia di reato perché un conto è riferire delle cose come persona informata dei fatti e un altro è avere la garanzia di potersi difendere con l'assistenza dei legali». Ha poi sottolineato che la manifestazione non è contro la procura ma per solidarietà con i colleghi napoletani e per far capire ai cittadini che devono avere fiducia nella polizia. «Riteniamo gravi - ha aggiunto l'agente-sindacalista - i provvedimenti adottati contro i colleghi di Napoli. A nostro avviso sono stati intempestivi e incomprensibili». L'ispettore Giorgio Chelo, segretario provinciale del Coisp (Coordinamento per l'Indipendenza delle Forze di Polizia) ha ribadito che, durante la «chiacchierata» con Meloni, non gli è stato chiesto nulla in relazione alle indagini perché, ha affermato, non è nostro compito. «Chiediamo solo che la giustizia faccia il suo corso - ha detto - ma non vorremmo essere coinvolti in una situazione di conflittualità tra istituzioni». I sindacalisti hanno poi ribadito che non accettano le definizioni che sono state date delle due caserme (quella genovese di Bolzaneto e la Raniero di Napoli) perché, hanno detto, «prima bisogna accertare se sono state commesse delle violazioni». Infine Roberto Traverso della segreteria provinciale della Sip-Cgil ha ricordato che oggi la festa del lavoro coinvolgerà anche circa 100 mila lavoratori di polizia che quotidianamente lavorano al fianco della magistratura

DE GENNARO: SE ABBIAMO SBAGLIATO PAGHEREMO

Scajola: «Non ci devono essere immunità»

Bossi attacca i giudici: possono essere un pericolo per la democrazia

Guido Ruotolo

ROMA

Dice il ministro dell'Interno: «Chi ha sbagliato deve pagare. Non possono esserci aree di impunità. Ma non si può far passare un messaggio pericoloso quasi a dire che le violenze le fanno solo le forze di polizia. Ci deve essere una maggiore consapevolezza da parte di alcuni magistrati. Più volte i provvedimenti assunti sono stati smentiti dalle sentenze anche se, nel frattempo, qualcuno ha subito l'onta dell'umiliazione». Precisa il capo della Polizia: «Napoli è una città dove bisogna aiutare i cittadini a credere nei magistrati e nei poliziotti. Chi ha sbagliato deve pagare, se i fatti contestati vengono provati. A Napoli si poteva raggiungere lo stesso obiettivo senza procedere agli arresti».

Non sono stati certo giorni tranquilli, questi lasciati alle spalle. Tra venerdì e sabato si è rischiato un punto di non ritorno, una rottura istituzionale gravissima, una lacerazione devastante nei rapporti tra polizia e magistratura. Ed è per questo, che dopo alcuni giorni di silenzio e soprattutto dopo il messaggio chiaro del presidente della Repubblica, ieri il ministro dell'Interno, Claudio Scajola, ha voluto imprimere una sterzata, per ricucire lo strappo. Dalla sua Imperia ha lanciato un appello: «Accanto alle forze di polizia ci deve essere tutto lo Stato, il governo, le istituzioni, tutte le forze politiche». Non a caso, l'appello è stato subito raccolto dall'opposizione, dal segretario dei Ds, Piero Fassino: «Io mi sento vicino alla polizia e ho espresso solidarietà, sostegno e apprezzamento per come ogni giorno tutela la sicurezza. Ma se si accerterà che sono state commesse violenze da parte di singoli poliziotti è bene perseguire i responsabili senza che questo rappresenti un discredito nei confronti del corpo della polizia».

Naturalmente, il ministro dell'Interno ha tenuto a riaffermare le ragioni del malessere, della sofferenza, dello strappo di questi giorni: «Non si può dare l'impressione che gli uomini di polizia laddove sbaglino possano essere perseguiti e che quando sbagliano alcuni giudici, invece, non succede nulla. La nostra preoccupazione è l'eccessiva accondiscendenza nei confronti di coloro che vanno a manifestare in modo violento». Non deve essere stata solo una coincidenza che nello stesso giorno delle dichiarazioni di Scajola, anche il capo della Polizia, Gianni De Gennaro, abbia voluto commentare i fatti di Napoli. «Dopo Genova - ha detto ieri sera al "Costanzo Show" - ho avuto modo di dire: se abbiamo sbagliato dobbiamo pagare, e anche questa volta sarà così. Qualcuno ha sottolineato che nelle mie prime dichiarazioni sui fatti di Napoli non ho ribadito la mia fiducia alla magistratura, ma per me era pleonastico».

Sia Scajola che De Gennaro, dunque, vogliono raffreddare i toni delle polemiche e non solo per ragioni politiche e istituzionali. Gli arresti di Napoli hanno rischiato di far ritornare le lancette del tempo a prima di Genova. Napoli, temporalmente, accadde prima dei fatti del G8 e gli arresti hanno rischiato di annullare tutti gli sforzi e le iniziative prese dopo Genova: la riorganizzazione dei reparti Mobili, la scuola "quadri" dei funzionari preposti all'ordine pubblico, l'ammodernamento di strumenti, di tecniche, di approccio con la «piazza». Un lavoro che ha rischiato di essere vanificato dalle reazioni, dalla rivolta di queste ore dei poliziotti, dalle mobilitazioni promosse dai vari sindacati e associazioni di funzionari.

Le dichiarazioni di ieri sera del capo della Polizia sono state apprezzate da diversi esponenti della giunta esecutiva dell'Anm: «Tecnicamente quello che afferma De Gennaro era possibile - afferma il vicepresidente Carlo Fucci -. Non era obbligatorio il provvedimento restrittivo, dal punto di vista tecnico-formale». Rileva il segretario dell'Anm, Lucio Aschettino: «Le affermazioni del capo della Polizia rappresentano sicuramente una posizione critica rispetto al merito del provvedimento del giudice per le indagini preliminari. È una critica legittima perché espressa con dei toni e dei contenuti tali da non alimentare uno scontro tra le istituzioni dello Stato».

Il ministro dell'Interno Claudio Scajola assieme al capo della polizia Gianni De Gennaro

Il Quirinale a Verde

«La magistratura garanzia delle libertà»

ROMA

Un'ora di colloquio con il presidente della Repubblica, al Quirinale, per informarlo delle indagini della procura di Napoli che hanno portato all'arresto di otto poliziotti. Al termine dell'incontro, Giovanni Verde, vicepresidente del Csm, in una nota, ha riferito il colloquio avuto con Ciampi: «Il capo dello Stato ha rimarcato il difficile compito che i tutori dell'ordine sono chiamati a svolgere in una società complessa come è l'attuale e ha ribadito che è necessario per la vita stessa delle istituzioni democratiche che la magistratura possa svolgere con serenità il suo ruolo di garanzia a presidio delle libertà dei cittadini». Aggiunge Verde: «Ha manifestato al capo dello Stato l'apprezzamento anche a nome della magistratura per la sua opera a costante difesa dei cardini fondamentali dello stato repubblicano».

Ancora una volta Ciampi si fa garante del corretto rapporto tra le istituzioni, e il suo messaggio di pacificazione è arrivato a destinazione. Il clima surriscaldato di questi giorni si sta raffreddando. Proprio ieri mattina, la giunta esecutiva dell'Anm ha discusso della vicenda napoletana. Ovviamente, per stigmatizzare le prese di posizione di alcuni esponenti della maggioranza ma anche per precisare il punto di vista della magistratura associata: «L'inchiesta di Napoli non può intendersi come un processo alla polizia e al suo operato, riguardando come è evidente solo singoli episodi e responsabilità individuali, ancorché di eccezionale gravità qualora venissero accertati». L'Anm sottolinea, tra l'altro, che le critiche così violente contro gli arresti dei poliziotti rappresentano un effettivo pericolo per la serenità dei magistrati (inquirenti e giudicanti) chiamati a occuparsi del caso, determinando il rischio di una concreta e profonda alterazione della loro attività valutativa». Infine, l'Anm rivolge un appello al senso di responsabilità a tutti i rappresentanti delle istituzioni.

I magistrati, naturalmente - al pari dei poliziotti e per ragioni opposte -, sono amareggiati, colpiti, preoccupati per quello che è accaduto in questi giorni. Non è che ieri il barometro sia tornato a segnare il sereno. La turbolenza c'è ancora, lo scontro non è chiuso. Il leader del Carroccio, il ministro Umberto Bossi, per esempio, ancora ieri ha voluto sottolineare, mentre è in corso un tentativo di mediazione tra Anm e il Guardasigilli Castelli proprio sull'ordinamento giudiziario: «I magistrati rappresentano un pericolo per la democrazia. E' bene che la magistratura se vuole comandare si faccia eleggere dalla gente, visto che non accetta la separazione delle carriere come avviene in tutto il mondo. Se vuole portare la spada, la porti in maniera chiara, invece di cercare il potere guardando dai buchi della serratura. I guardoni a me non sono mai piaciuti». E sulla vicenda giudiziaria di Napoli: «E' inaccettabile come è stata fatta, crea un profondo imbarazzo perchè arriva con un anno e mezzo di ritardo e dopo che la polizia ha subito e ha contenuto un attacco non esattamente democratico». [g. ru.]

Gli agenti si autoconsegnano in questura

Interrogati i due funzionari: «Mai alzato le mani sui manifestanti»

Fulvio Milone

NAPOLI

Hanno raccontato di una caserma, la «Raniero», in balia del caos, con decine di ragazzi seduti sul pavimento e gli agenti che faticavano a identificarli. Hanno detto che i ragazzi erano molto aggressivi, e che le operazioni nella sala delle perquisizioni andavano a rilento. Le botte? «Mai alzato le mani sui manifestanti, e non vi furono torture o umiliazioni». E poi «ci trovavamo spesso fuori dalla sala delle perquisizioni, per parlare al telefono con i colleghi della questura». Si sono difesi così, durante gli interrogatori davanti al giudice, i funzionari della questura arrestati per i pestaggi del 17 marzo di un anno fa. Una questura, quella napoletana, trasformata in una polveriera per le continue proteste degli agenti contro i magistrati che indagano sulle violenze ai no global che sfilarono in corteo durante un meeting internazionale sull'e-government. L'ultima contestazione risale a ieri sera: a fine turno il personale, compreso quello dei commissariati, si è autoconsegnato per due ore. Rabbia ed esasperazione si sono alimentate con la notizia che dalla procura della Repubblica sono partite 13 nuove informazioni di garanzia nei confronti di altrettanti agenti, 8 delle volanti, 5 dell'ufficio controllo del territorio. Gli avvisi sono atti dovuti per procedere all'incidente probatorio, un confronto all'americana fra i ragazzi che hanno denunciato le violenze in caserma e gli stessi agenti. Chi ha ricevuto le informazioni di garanzia non è accusato di reati specifici, ma la sensazione che l'inchiesta possa in futuro allargarsi e registrare nuovi sviluppi è bastata ad alimentare il malumore della polizia napoletana.

Ieri, mentre in questura tornava a esplodere la protesta, sono proseguiti gli interrogatori nel Palazzo di Giustizia. Il gip Isabella Iaselli ha ascoltato per primo l'agente Francesco Adesso. Strano caso, il suo, che potrebbe concludersi con una riabilitazione piena. Sarebbe vittima di un errore di persona. L'hanno spiegato al giudice i suoi avvocati, Francesco Maria Tuccillo e Angelo Pisano. L'equivoco sarebbe scaturito dal fatto che alle vittime delle violenze in caserma fu mostrata per errore la foto di un altro poliziotto al momento del riconoscimento. Inoltre i legali hanno smentito alcuni testimoni che descrivono Adesso come un uomo con la barba e i capelli lunghi: lui aveva solo i baffi, e i capelli erano cortissimi. Il gip si è riservato di decidere sulla sua scarcerazione, ma sembra proprio che per Adesso debba finire presto l'incubo di un'accusa ingiusta.

In serata sono stati interrogati gli unici due funzionari arrestati. Sono il commissario capo Fabio Ciccimarra e il vicequestore Carlo Solimene, in servizio alla squadra mobile: il primo come capo della sezione antirapine, il secondo in qualità di responsabile della squadra antidroga. Una difesa ad oltranza, la loro, basata sulla negazione totale delle accuse. Ciccimarra, difeso dall'avvocato Arturo Frojo, ha raccontato del caos che regnava quel giorno nella caserma «Raniero». Il giudice gli ha contestato di aver trattenuto per quattro ore i feriti provenienti dagli ospedali dopo gli scontri in piazza: furono «sequestrati» anche quelli che non avevano compiuto alcun reato. Ciccimarra si è difeso spiegando che i tempi lunghi furono inevitabili, perchè in caserma regnava il caos: non c'erano le attrezzature per le fotosegnalazioni, mancava il personale, bisognava attendere gli agenti che avevano partecipato alle cariche di quella mattina per riconoscere i manifestanti più violenti. Come se non bastasse, molti dei no global «si comportavano in modo aggressivo, rallentando ulteriormente le operazioni». Ecco perchè, dice Ciccimarra, ci volle tanto tempo prima che i ragazzi portati in caserma potessero tornare a casa.

Il punto più delicato dell'inchiesta condotta dalla procura napoletana, però, è un altro. Chi impartì l'ordine di portare alla «Raniero» tutti i giovani che avevano fatto ricorso ai medici degli ospedali cittadini, compresi quelli che non erano sospettati di avere aggredito gli agenti durante la manifestazione? Ciccimarra spiega che il suo unico incarico era di sovrintendere alle operazioni che si svolgevano in caserma. Le direttive gli furono impartite dai suoi superiori, in questura. Alla «Raniero» non ci furono violenze, ha insistito Ciccimarra che ha ricordato il suo curriculum di poliziotto di razza: quattro encomi nonostante la giovane età (31 anni), una rapina sventata appena poche settimane fa. «Credo che il suo ruolo in tutta questa vicenda sia stato finalmente chiarito», dice Frojo.

L'esasperazione è cresciuta dopo che dalla procura sono partite 13 nuove informazioni di garanzia

Il Palazzo di Giustizia a Napoli

Giuseppe Fiore

Errore di persona per un poliziotto: «Ho i capelli cortissimi, non lunghi» Forse sarà scarcerato

«In caserma regnava il caos e molti ragazzi rallentavano le operazioni di identificazione»

L'ultimo interrogatorio, quello di Carlo Solimene, è iniziato a tarda ora. Accusato come Ciccimarra di non aver impedito le violenze nella sala dove i giovani venivano perquisiti, il funzionario ha escluso che si siano verificate violenze, «altrimenti avrei lasciato la polizia». Ha aggiunto che spesso si è allontanato dalla sala in cui erano stati radunati i no global per tenersi in contatto con la questura: «Lì non ci sono stato quasi mai». Gli ordini, ha detto, li ha ricevuti dal diretto superiore, il capo della Mobile Giuseppe Fiore.

«ORA SONO IN CROCIERA, AL PRIMO SCALO PRENDO L'AEREO E VENGO A CONSEGNARMI»

Il triste viaggio di nozze del poliziotto ricercato

NAPOLI

NOVE del mattino. Squilla il telefono nella cabina 8110 della nave Costa Atlantico, in rotta verso Santa Cruz de Tenerife. Risponde una voce di donna. «Vuole mio marito? Glielo passo». E dopo una manciata di secondi arriva lui, il poliziotto numero otto della lista degli uomini della questura accusati di aver riempito di botte i manifestanti nella caserma Raniero, unico indagato che finora ha evitato l'arresto. È lui l'introvabile Paolo Chianese: in realtà è in viaggio di nozze nel bel mezzo dell'Atlantico. Borbotta qualche frase: «Sono io, Chianese Paolo. Sì, ho saputo quello che è successo, mi scusi ma ho deciso di non rilasciare dichiarazioni. Arriverò in Italia al più presto, appena possibile. Sono sconvolto, non capisco perchè ci accusano di cose terribili...». L'Italia si divide fra chi difende gli agenti e chi sta dalla parte dei No global. «E io ringrazio tutti quelli che sono vicini alla polizia in un momento tanto difficile. Ma ora devo riattaccare».

La «luna di fiele» di Paolo Chianese, 30 anni, in servizio alla questura di Napoli, è cominciata due settimane fa. In quei giorni il giudice per le indagini preliminari stava preparando gli ordini di arresto. Naturalmente lui non lo sapeva, e si godeva la Florida prima di imbarcarsi sulla Costa Atlantico in partenza da Fort Lauderdale. Allettante il programma della crociera: prima tappa il 22 aprile a Nassau (Bahamas), poi San Marteen, Santa Lucia e Barbados (Antille) il 24, 25 e 26, quindi Santa Cruz de Tenerife (Canarie) e Funchal (Madera) il 2 e 3 maggio, Malaga (Spagna) il 6 e, infine, martedì 7 ritorno a Genova.

Venerdì 26, mentre nella questura di Napoli divampava la rivolta dei poliziotti decisi a bloccare l'arresto dei colleghi asserragliati negli uffici della squadra mobile, Chianese stava visitando le bellezze di Barbados. Lì era mezzogiorno, in Italia le sei e mezza di sera. Trovandosi all'altro capo del mondo e col cellulare inutilizzabile, gli sposini non avevano idea della tempesta che si addensava sul loro futuro. La notizia l'hanno ricevuta quando sono tornati a bordo, con la telefonata di un parente: «Paolo, ti stanno cercando, c'è un'indagine su di te, vogliono arrestarti». Il viaggio di nozze era rovinato. Chianese e signora non hanno quasi mai lasciato la cabina, si sono tenuti in contatto coi familiari e con l'avvocato Sergio Rastrelli che difende molti agenti accusati di violenze.

Lo stato di Chianese, a cui non è stato possibile notificare l'ordine di arresto del gip, non è quello di latitante. La prassi vuole che una persona sia dichiarata tale dopo che la polizia ha compilato il «verbale di vane ricerche». Nel caso del poliziotto, però, si è deciso di attendere il rientro. Lui stesso ha assicurato che tornerà appena possibile, probabilmete fra il due e il tre maggio, quando la nave farà scalo a Santa Cruz de Tenerife. «Sbarco lì e cerco un aereo che mi porti in Italia», avrebbe assicurato.

A Napoli, Chianese dovrà rispondere alle domande del gip Iaselli che lo accusa di sequestro di persona, violenze, minacce, lesioni e abuso d'ufficio. Una donna ha testimoniato contro di lui, raccontando che faceva parte «del gruppo dei più violenti nella stanza dove i giovani venivano picchiati e costretti a inginocchiarsi». Avrebbe effettuato dei perquisizioni pestando i ragazzi all'interno del bagno assieme a Pietro Bandiera», un altro agente arrestato. Il suo avvocato, però, è ottimista. Anche per Chianese, dice, vale la linea difensiva adottata dagli altri indagati: i testimoni d'accusa non sono attendibili, in molti casi risultano essere stati denunciati dagli stessi poliziotti per le violenze avvenute durante la manifestazione del 17 marzo.

[f. mil.]

UN GIORNO DI TENSIONE

Ancora polemiche e il centro è tappezzato di manifesti: «Fuori le toghe rosse» I no global non sfileranno con i sindacati, però eviteranno di passare davanti alla questura Verranno inalberate gigantografie di ragazzi che esibiscono le sevizie subite 13 mesi fa

«Non scenderemo in piazza per contestare la polizia ma per lanciare un allarme sempre più angosciato sulla mancanza di lavoro Poi, in piazza Municipio abbiamo organizzato due spettacoli e uno lo faranno gli immigrati»

Per il corteo di oggi dei no global si annunciano 10 mila partecipanti

PRIMO MAGGIO
Su Napoli la paura dei no-global

Giuseppe Zaccaria
inviato a NAPOLI

Lo striscione di apertura del corteo porterà scritto: «Verità e giustizia su Napoli e Genova». Subito dietro le «tute arancioni», una rappresentanza di immigrati e disoccupati ed infine quanti vorranno aderire al corteo dei «no global» per il Primo Maggio. Già, quanti?

...«Noi pensiamo almeno a diecimila persone, ma riteniamo che l'affluenza possa anche essere superiore, fino a quindicimila», risponde Francesco Caruso, portavoce del movimento a Napoli. «Abbiamo cercato anche di coinvolgere la Cgil nella manifestazione, loro hanno organizzato un altro Primo Maggio ma forse la base sceglierà di unirsi a noi...». Non accadeva da anni che una ricorrenza civile come la Festa dei lavoratori si accompagnasse a così tanti timori e ad un allarme così diffuso. Forse, troppo.

L'eco degli arresti degli otto poliziotti napoletani è ancora molto viva, accuse e polemiche non accennano a spegnersi. L'altra notte il centro della città è stato tappezzato di manifesti che rinfocolano gli odii chiedendo a lettere cubitali: «Fuori le toghe rosse dalla procura della Repubblica di Napoli». E' un'iniziativa del senatore Michele Florino, componente la Commissione antimafia per conto di Alleanza nazionale.

Negli ultimi giorni, An si è dimostrata molto attiva nel sostegno alla questura e negli attacchi ai sostituti procuratori di Napoli. Appena l'altra sera un sindacalista di destra proponeva di «vietare i cortei del Primo Maggio per ragioni di opportunità». Ovviamente nessuno ha mai pensato ad una misura del genere: ma se il senso dell'«opportunità» spinge a restituire la città al clima abituale, le preoccupazioni esistono, anche se nessuno accetta di parlarne apertamente.

In questura la parola d'ordine è «normalità». «Non accadrà nulla, vedrete - spiegano i funzionari -. I servizi di ordine pubblico saranno nutriti ma non in maniera straordinaria». Si parla ci circa cinquecento poliziotti schierati lungo il percorso del corteo, che inizialmente avrebbe dovuto transitare anche di fronte alla questura ma poi ha mutato direzione.

La polemica era stata attizzata ieri mattina dalla Uil Polizia: il segretario nazionale Michelangelo Starita aveva definito «provocazione inopportuna» la decisione dei «no global» di attraversare via Medina. Si sa già che una parte del corteo inalbererà gigantografie di ragazzi che mostrano i segni di sevizie che dicono di aver subito durante il «Global Forum» di tredici mesi fa.

«Il fatto che il mondo "no global" di Napoli abbia annunciato una manifestazione nei pressi della questura - ha detto Starita - ci pare davvero una provocazione. La polizia napoletana non è contro nessuno. Ci auguriamo che il Primo Maggio non si assista alla discesa nelle piazze di persone con caschi e scudi, e certamente ci sentiamo sereni nell'affermare che la Polizia di Stato continuerà comunque ad assicurare il regolare svolgimento di manifestazioni. La Uil lancia un messaggio ai "no global": manifestate giustamente le vostre idee insieme agli altri, e se lo farete da soli aspettatevi una polizia senza pregiudizi e senza desideri di vendetta».

Le esortazioni della Uil sono state accolte a metà: i «no global» non si accoderanno alla manifestazione dei sindacati ma nello stesso tempo eviteranno di passare davanti alla questura. Il corteo dovrebbe muovere intorno alle 11 dalla piazza della Stazione per percorrere corso Umberto e dirigersi infine a piazza Municipio. Il medesimo percorso che venne seguito il quel tragico 17 marzo dell'anno scorso, solo che anziché svoltare davanti alla questura i «no global» taglieranno prima, percorrendo via De Pretis e raggiungendo la piazza senza invadere via Medina.

Sarà questa la fase in cui si rischiano i maggiori momenti di tensione: anche se tutti annunciano di aver svolto opere di pacificazione, nel passaggio del corteo da via De Pretis, che dista poche decine di metri dalla questura, qualche frangia potrebbe staccarsi dalla massa per compiere pericolose incursioni.

Il portavoce dei «no global» lo esclude: «Questa sarà una manifestazione cui parteciperanno esclusivamente i gruppi napoletani, e non scenderemo in piazza per contestare la polizia ma per sottolineare quello che ormai da anni definiamo il "may day". Per noi non si tratta di celebrare il lavoro, ma di lanciare un allarme sempre più angosciato per la sua mancanza. Ci saranno delegazioni dei disoccupati, rappresentanze degli immigrati, ci sarà un tir lungo sedici metri con altoparlanti potentissimi. Poi, in piazza Municipio, abbiamo organizzato due spettacoli: il primo lo faranno gli immigrati, l'altro una compagnia che metterà in scena le sevizie subite dai nostri amici il 17 di marzo...».

Ecco un altro momento che si annuncia delicato. «Noi abbiamo svolto opera di persuasione - insiste Caruso -, vogliamo scindere del tutto la manifestazione contro lo sfruttamento e per il lavoro da quanto è accaduto in questi giorni alla polizia. Eviteremo la contaminazione del conflitto sociale, eviteremo gli scontri di piazza, ciò che è accaduto alla polizia di Napoli non ci interessa...». Eppure i rischi di «contaminazione» paiono affacciarsi in un momento e due della mattinata.

Oggi ci sarà un secondo corteo a Napoli, quello dei sindacati, che come accade ormai da anni si terrà prudentemente e nettamente lontano da quello dei giovani. «Avevamo cercato di organizzare un Primo Maggio in comune - racconta Michele Gramano, segretario generale della Cgil napoletana - ma abbiamo preferito che le cose rimanessero distinte. La battaglia del sindacato non è quella dei "no global", quindi noi terremo il nostro corteo ed un concerto di Bennato sul lungomare, e loro manifesteranno fino a piazza Municipio».

Si prevede una sorta di cordone sanitario non soltanto intorno ai «no global» ma anche fra il loro corteo e la manifestazione di via Caracciolo. Ai reparti che verranno schierati attraverso ad intorno al centro sono stati impartiti ordini severissimi: evitare il più possibile gli scontri, non abboccare alle provocazioni - se dovessero esserci - ma soprattutto non abbandonarsi ad alcun tipo di violenza, anche se di pura reazione.

Forse sarà proprio questo fitto incrociarsi di livori e timori a fare sì che tutto si concluda senza grossi problemi: secondo la questura sarebbe stato meglio se lo scandalo dei poliziotti arrestati fosse esploso dopo i cortei odierni, proprio per non eccitare gli animi, ma così non è stato. Nello stesso tempo però le ultime ore paiono aver allentato la tensione che si respirava negli uffici di via Medina. In ogni caso quella di oggi sarà la prima volta in cui un corteo organizzato per la Festa del lavoro sarà seguito come un'adunata di pericolosi terroristi.

MANIFESTAZIONE A BOLOGNA

Gli agenti in piazza indosseranno tute bianche

■ In piazza con le tute bianche. Venerdì pomeriggio i poliziotti di Bologna manifesteranno in piazza Nettuno la loro solidarietà ai colleghi partenopei indossando le tute bianche: l'ha annunciato il segretario nazionale del Sap (Sindacato autonomo di polizia) Gianni Tonelli. L'agitazione avrà carattere regionale e ne sono in programma anche altre in diverse città italiane. Gli agenti hanno invitato tutti i bolognesi a manifestare con loro indossando le tute. Ma il segretario ha specificato i motivi della manifestazione: «Non chiediamo per la vicenda di Napoli l'impunità - ha precisato - ma vogliamo far notare una condizione di insicurezza in cui si ritrova a vivere chi lavora in ordine pubblico. Che senso ha una custodia cautelare a 14 mesi di distanza?». I poliziotti chiedono allo Stato «che garantisca maggiormente i propri servitori nella funzione di tutela della sicurezza pubblica e nel rapporto di collaborazione con la magistratura». Per questo, mentre saranno in piazza, alle finestre delle caserme saranno appese lenzuola bianche. Il bianco vuol significare una impossibilità di tutela.

LE STRATEGIE DIETRO IL CASO

Il silenzio di Berlusconi per non disturbare Ciampi

Il presidente del Consiglio non vuole ostacolare l'azione di ricucitura verso i magistrati. Anche per i «falchi» la parola d'ordine è prudenza

retroscena
Ugo Magri

ROMA

La notizia è che Silvio Berlusconi, pur avendone avuto l'occasione e (se si dà retta ad alcuni tra i suoi) pure parecchia voglia, non s'è lasciato sfuggire una sola parola sulla vicenda napoletana, né tantomeno ha rivolto critiche ai magistrati di quella città.

Se avesse inteso mettere in piazza le proprie valutazioni, confida Giuseppe Gargani, coordinatore azzurro per le questioni della Giustizia, «avrebbe condannato duramente l'arresto degli otto poliziotti deciso a 13 mesi dai fatti, quando in un paese civile non si dà avvio a un caso così clamoroso, ma semmai si pronuncia sentenza definitiva». Tuttavia, pur essendo nell'intimo convinto che la giustizia non funziona, e Napoli ne è l'esempio, stavolta il premier s'è ben guardato dall'aprire bocca. Complice il ponte festivo, ha trovato rifugio nella più inespugnabile delle sue ville, La Certosa di Porto Rotondo in Sardegna, dove i cronisti sono tenuti a distanza. E quando finalmente è stato intercettato durante l'unica sortita romana di questi giorni, lunedì sera al termine di una cerimonia sul colle quirinalizio, il presidente del Consiglio ha tagliato corto: «Non voglio commentare, inutile insistere, non dirò nulla».

Fino a ieri, pure nelle vesti di capo del governo, Berlusconi aveva sempre privilegiato il gioco d'attacco. L'eco delle sue polemiche sulla giustizia e contro le «toghe rosse» è ancora talmente forte che Massimo D'Alema ha creduto di udirle nella vicenda napoletana. «Il governo non alimenti contrapposizioni, rispetti l'indipendenza della magistratura», ha intimato ieri il presidente Ds. A Palazzo Chigi replicano con ironia. «Perfino quando il premier non si pronuncia - è il commento del portavoce Paolo Bonaiuti - cercano di appiccicargli le parole che fanno più comodo a loro...». Resta tuttavia l'interrogativo: come mai stavolta il Cavaliere non ha ritenuto di scendere in campo? C'è qualcosa che bolle in pentola?

Nell'assenza di dichiarazioni pubbliche, non resta che affidarsi alle conversazione private del leader, come sempre copiose. La versione suggerita da Berlusconi agli uomini più direttamente impegnati sul fronte giustizia viene riportata così: «Taccio perché ho alto il senso di responsabilità. Non posso mettermi certo ad alimentare uno scontro tra istituzioni della Repubblica. Tanto più che la vicenda riguarda un governo di centrosinistra, e consente di leggere in modo diverso la stessa storia di Genova... Prima si faccia chiarezza, poi ci pronunceremo». Secondo scampolo di ragionamento: «Non ho bisogno di intervenire su Napoli, perché i fatti si stanno incaricando di darmi ragione. Ormai nemmeno tra i politici c'è più chi abbia il coraggio di negare quanto io vado sostenendo da tempo, cioè l'urgenza di riformare la macchina della giustizia».

Fin qui la «vulgata». Di cui si fidano poco, a dire il vero, le stesse fonti che l'hanno raccolta. Figurarsi se un comunicatore implacabile come il Cavaliere decide davvero di tacere nell'attesa che parlino i fatti. O se all'improvviso sceglie di chiamarsi fuori da una partita che lo tocca personalmente (a fine maggio si decide in Cassazione il trasferimento dei suoi processi da Milano), combattuta fino a ieri con le armi più appuntite.

Michele Saponara, avvocato e parlamentare «azzurro», la spiega dunque così: «In questo momento c'è Carlo Azeglio Ciampi al lavoro per ricostruire il rapporto del governo con la magistratura. E se si muove il Capo dello Stato, a Berlusconi non conviene certo mettersi di traverso. Con si è esposto tanto in passato...». Gargani aggiunge un tassello: «Mentre il governo sta discutendo coi magistrati sulla riforma, e attraverso il dialogo promosso dal presidente della Repubblica si cerca di evitare lo sciopero già proclamato, buon senso vuole che si tengano i toni bassi». Berlusconi, è sottinteso, ormai ha maturato una certa esperienza, anche se si picca di essere un dilettante della politica. Pronunciandosi su Napoli, l'avrebbero accusato di sabotare l'azione del Quirinale. Tacendo, non ha corso rischi.

Sarà un caso, ma da qualche giorno non si incontrano più «falchi» tra le file berlusconiane. Carlo Taormina aveva questa etichetta? Se l'è strappata di dosso duettando in tivù con il leader di Magistratura democratica, Claudio Castelli: «Mi auguro che l'allontanamento di Borrelli a Milano coincida con una svolta salutare per tutti». Qualcuno aveva giudicato eccessivo un intervento del ministro Franco Frattini, titolare della Funzione pubblica? «Io non mi sono mai permesso di fare rimproveri ai magistrati - chiarisce il ministro -, ho semplicemente chiesto com'è possibile che la risposta giudiziaria tardi così tanto su vicende così delicate». Perfino il più duro tra i duri, Cesare Previti, ritiene maturo un tentativo di dialogo con l'altra sponda: «Con il rinnovamento dell'Associazione nazionale magistrati si può arrivare a un clima diverso. Ci crede Berlusconi, ci credo anch'io».

E Gianfranco Fini che si schiera senza tentennamenti coi poliziotti? «Quella è la sua riserva di caccia», lo giustificano dalle parti del premier. E le sparate di Bossi? «L'Umberto lo conosciamo...». Ma la parola d'ordine è: prudenza. Vietato disturbare il manovratore del Colle.

Il premier Silvio Berlusconi non è intervenuto pubblicamente nella vicenda di Napoli

BGSDArcy

Dal 9 maggio 12 pagine di cronaca, eventi, news, appuntamenti.

Va a caccia delle notizie che fanno notizia. Segue le tracce delle persone che contano. Si aggira nei locali che fanno tendenza. E tutto quello che sa, ve lo riporta fedelmente. È la nuova cronaca di Milano e Roma firmata La Stampa, 12 pagine di news di cui, fin dal primo giorno, non potrete più fare a meno. Dal 9 maggio Vivere Milano e Vivere Roma vi daranno ogni giorno un'informazione più graffiante su ciascuna delle due città, per viverle come non le avete mai vissute. La Stampa tira fuori le unghie. Milano e Roma sono avvisate.

L'EUROPA DI FRONTE ALLE SFIDE DI DOMANI

Il Times: dopo le critiche a Londra, Prodi lasci l'incarico «Dimissioni? Mi diverte vedere come va a finire»

■ All'indomani dell'intervento all'Università di Oxford in cui il presidente della commissione europea Romano Prodi ha bacchettato Londra per la sua indecisione europea, il quotidiano Times gli ha chiesto di lasciare l'incarico con due anni di anticipo per lasciare il posto a José Maria Aznar. Prodi «ha l'abitudine di usare la spada al posto del bisturi», ha scritto il «Times» in un editoriale intitolato «Il problema Prodi». Quest'ultimo ha risposto a tono: «La Commissione europea - ha detto - è una meravigliosa macchina complicata che costruisce e mi diverte vedere come va a finire». «Questa cosa l'ho presa più come un fatto scherzoso», ha puntualizzato Prodi, che ha però ribadito che l'analisi fatta era seria: «Ho detto che abbiamo bisogno di una Gran Bretagna forte e decisa in campo europeo, su questo c'è stata chiarezza assoluta».

Romano Prodi

ANNUNCIO DELLA CASA BIANCA

Bush in Italia a fine maggio per il vertice Nato-Russia sui nuovi rapporti dell'Alleanza Atlantica

■ La Casa Bianca ha annunciato ieri ufficialmente che il presidente George W. Bush parteciperà al vertice Nato-Russia che si terrà il 28 maggio a Pratica di Mare (Roma). «Il presidente Bush è convinto che il vertice rappresenterà un passo avanti importante nei rapporti tra la Nato e la Russia e farà progredire il nostro interesse a vedere una Russia integrata nella comunità euro-atlantica del 21° secolo», ha detto il portavoce della Casa Bianca, Ari Fleischer. Bush si recherà a Roma al termine di una missione che lo porterà anche in Germania, Russia e Francia. Il Vertice, come detto, sarà centrato sui «nuovi rapporti» dell'Alleanza Atlantica con i paesi partner e, in particolare, con la Russia. Le altre parti dell'agenda atlantica riguardano le nuove capacità militari. Le decisioni sull'allargamento, che gli Usa descrivono come «robusto», saranno prese al Vertice di novembre a Praga.

Il presidente americano George W. Bush

A TRE GIORNI DAL VOTO CRESCE IN FRANCIA LA FEBBRE DEL FRONT NATIONAL

Le Pen altissimo nei sondaggi segreti della vigilia

Voci smentite dal ministero dell'Interno lo danno al 38-42 per cento

Cesare Martinetti
corrispondente da PARIGI

C'è chi dice il 38% (il quotidiano israeliano «Yediot Ahronoth» citando riservate fonti francesi), chi il 42 (un sondaggio «coperto», ma smentito dal ministero dell'Interno) dei servizi segreti. Lui, Jean-Marie Le Pen, non dà cifre, dice semplicemente che vincerà perché è il «giustiziere che sfida il giustiziabile», è l'uomo che pronuncia parole di verità contro «Supermenteur», il grande bugiardo, secondo la caricatura che «Canal +» ha fatto di Jacques Chirac in una delle trasmissioni più seguite dai francesi e che si è trasformata in un tormentone e in un incubo elettorale per il presidente della Repubblica.

A tre giorni dal voto cresce la febbre Le Pen. Se Chirac, la sera del 21 aprile, era dato per facile vincitore sul sorprendente e «impresentabile» avversario (si diceva 80 a 20), adesso più nessuno scommetterebbe un euro sull'entità dello scarto tra i due. Ci sono ragioni politiche e ragioni tattiche, atmosferiche, da parte di chi monta e smonta un clima per premere sull'elettorato. E' chiaro che l'entourage del Presidente ha interesse ad agitare lo spauracchio Le Pen per convincere i dubbiosi e gli astensionisti a votare. Un ruolo che giornali, radio e tv [illegible]

[illegible] ci sono serie ragioni politiche che fanno pensare a una larga [illegible] dietro Le Pen. La sinistra di governo (socialisti, comunisti, Verdi e radicali) invitano il loro elettorato a votare Chirac. C'è chi lo ha fatto in modo esplicito, chi invece, come Lionel Jospin, scomparso dalla scena l'infausta sera del 21 aprile, lo ha fatto in modo ambiguo: sbarrare la strada all'estrema destra. Senza dire che si deve votare Chirac. Anzi, il primo ministro ha aggiunto di non nutrire «alcuna illusione» sulla scelta da fare il 5 maggio. Cosa può leggere un elettore di sinistra se non un invito all'astensione?

C'è poi l'estrema sinistra (i trotzkisti, che qui hanno contato con tre candidati ben l'11% cento dei voti) che nel caso di Arlette Laguiller fanno appello aperto all'astensione. Ambienti sindacali e altre sinistre sparse sono sulla stessa lunghezza d'onda, e l'appello al voto contro Le Pen fatto lunedì dal

> In tv accusa: «La mia qualificazione al primo turno grazie a una manovra di Chirac contro Jospin»

barone Sellier, presidente della Confindustria francese, certo non li ha aiutati a convincersi della necessità «repubblicana» di votare Chirac.

Ma anche a destra non è detto che le cose siano più semplici. Sindaci, municipi, eletti locali della destra parlamentare sono spesso vicini al Fronte Nazionale di Jean-Marie Le Pen e molti di loro hanno dato le firme necessarie allo sfidante per presentarsi candidato all'Eliseo. La Francia si scalda e oggi Parigi diventerà un grand ring dove - si spera senza incidenti - umori ed emozioni si manifesteranno in cinque cortei che 3500 agenti (non ce n'erano tanti così nemmeno per la finale della coppa del mondo) faticheranno a tenere separati. I lepenisti sfileranno il mattino sulla statua di Giovanna d'Arco. Sindacati, sinistra e anarchici nel pomeriggio. Attenti alle provocazioni, si dice da tutte le parti. Le Pen ha dato ordine ai suoi di offrire la faccia più quieta e responsabile del Fronte Nazionale. Niente skinhead che l'anno scorso infilati in coda ai nostalgici del Fronte, festeggiarono il Primo maggio buttando nella Senna un marocchino, che è morto e oggi sarà ricordato dalla Lega per i diritti dell'uomo.

In questo rilancio febbrile Jean-Marie Le Pen si trova perfettamente a suo agio. Ieri sera, invitato dal tg di TF1, ha fatto una gran sceneggiata per rivelare che la sua qualificazione al secondo turno elettorale sarebbe stata una «manovra machiavellica» di Chirac per liberarsi di Jospin che lo avrebbe sicuramente battuto. Una «manovra» in vari atti: dalle firme accordate in pochi giorni a Le Pen, al ritiro di Charles Pasqua che gli avrebbe tolto voti, alla scelta del tema della sicurezza che ha portato voti al Fronte. Una manovra che rischia di costare cara a Chirac perché «il 73% dei francesi ha detto di volere l'"onestà" come prima qualità del Presidente: «su questo piano non rischio certo di essere battuto da Chirac», ha detto Le Pen, che ha finito la serata con un altro colpo ad effetto: «Mi colloco in un ottica gollista».

Intanto a Tolosa Jacques Chirac ha tentato un discorso da Primo maggio dicendo che bisognerà far di tutto perché i lavoratori delle piccole e medie imprese abbiano gli stessi diritti di quelli delle grandi aziende: «Questa differenza è ingiusta e deplorevole». A favore del presidente hanno manifestato anche attori ed artisti, da Charles Aznavour, a Laetitia Casta, a Claudia Cardinale, a Costa Gavras. In serata, al Trocadero, migliaia di persone hanno cantato insieme la Marsigliese. Anche gli omosessuali hanno fatto un appello per il voto al Presidente.

Il leader del Front National, Jean-Marie Le Pen: nessuno osa più scommettere sull'entità del divario tra lui e Chirac al secondo turno delle Presidenziali

IL PRIMO MINISTRO SPAGNOLO JOSE' MARIA AZNAR

«Il tabù immigrati problema europeo»

«Il multiculturalismo ha spaventato la gente e l'ha gettata nelle braccia degli xenofobi»

colloquio
Giles Tremlett
MADRID

A prima vista il premier spagnolo José Maria Aznar ha poco in comune col suo migliore amico in Europa, Tony Blair. Questo ex ispettore delle tasse non ha il fascino del collega britannico. Comunque, i due sono amici e alleati sul serio. Quando si incontreranno a Londra, fra tre settimane, rinfrescheranno il loro rapporto che, per bizzarro che sembri, viene condotto in francese.

«Fra noi c'è un'amicizia personale che coltiviamo. Ci sono reciproca stima e ammirazione» spiega Aznar, che una volta in vacanza ha anche ospitato la famiglia Blair nel magnifico parco nazionale di Donana. È stato un meeting fra destra e sinistra che ha fatto infuriare i socialisti spagnoli e ha fatto alzare il sopracciglio a molti altri in Europa. Sono nati screzi con i francesi e i tedeschi quando Blair e Aznar, ora spalleggiati dal premier italiano Silvio Berlusconi, si sono messi a spingere per una più accentuata liberalizzazione in Europa.

«Io sono un centrista - spiega Aznar nella sua residenza a palazzo Moncloa, a Madrid -. Per cui io e Blair non abbiamo difficoltà a trovare punti in comune».

Aznar per l'anagrafe ha solo 49 anni, ma con sei anni di governo alle spalle può già considerarsi il grande vecchio della destra europea. Quanto meno, è il più autorevole uomo di destra del continente e indica agli altri la strada da seguire.

Negli ultimi sei anni una svolta a destra in Europa c'è stata, senz'altro. In Italia e in Portogallo è cosa fatta; in Germania, Olanda e Francia sembra in atto o potrebbe concretizzarsi nei prossimi mesi. Il modello Aznar, quello che lui chiama «centro liberale», pare in forte espansione.

Il segreto, spiega, consiste nella conquista del centro da parte della destra e nell'incapacità delle sinistre di confrontarsi con la questione chiave dell'immigrazione. Solo la «terza via» di Blair risponde ai criteri del centro liberale di Aznar; ma a parte quest'eccezione, «la sinistra europea ha perso la bussola».

Il centrismo di Aznar, peraltro, non viene considerato come tale da tutti. Per esempio, egli considera il multiculturalismo una grave minaccia per l'Europa. «Il multiculturalismo è esattamente la cosa che spacca le società - dice Aznar-. È non vivere insieme. È non integrazione».

Il caso di Le Pen in Francia dimostra che l'immigrazione è la questione emergente. «A me non piacciono le tendenze politiche di Le Pen - dice Aznar -. Le rigetto con tutte le forze. Detto questo, non credo che la strategia giusta sia di battere continuamente sul "babau" Le Pen. Tutti lo aborrono, ma pochi dedicano tempo ad analizzare le ragioni di quanto è successo. La cosa peggiore sarebbe non rendersi conto che abbiamo un problema in tutti i paesi europei».

«Un paese - insiste Aznar - è come una casa. La gente ci può vivere entro certi limiti. La capacità non è illimitata». Le Pen, secondo il premier spagnolo, è anche il risultato di troppi discorsi edulcorati sulla questione. «Non ci si può sorprendere se adesso c'è gente che dice: "Ma guarda, ho bisogno di certe cose e gli unici che me le possono offrire sono i partiti estremisti". I leader politici di maggior successo sono quelli che offrono i più chiari orientamenti e che danno più certezze. Soltanto loro sapranno impedire che la gente prenda la strada dell'estremismo».

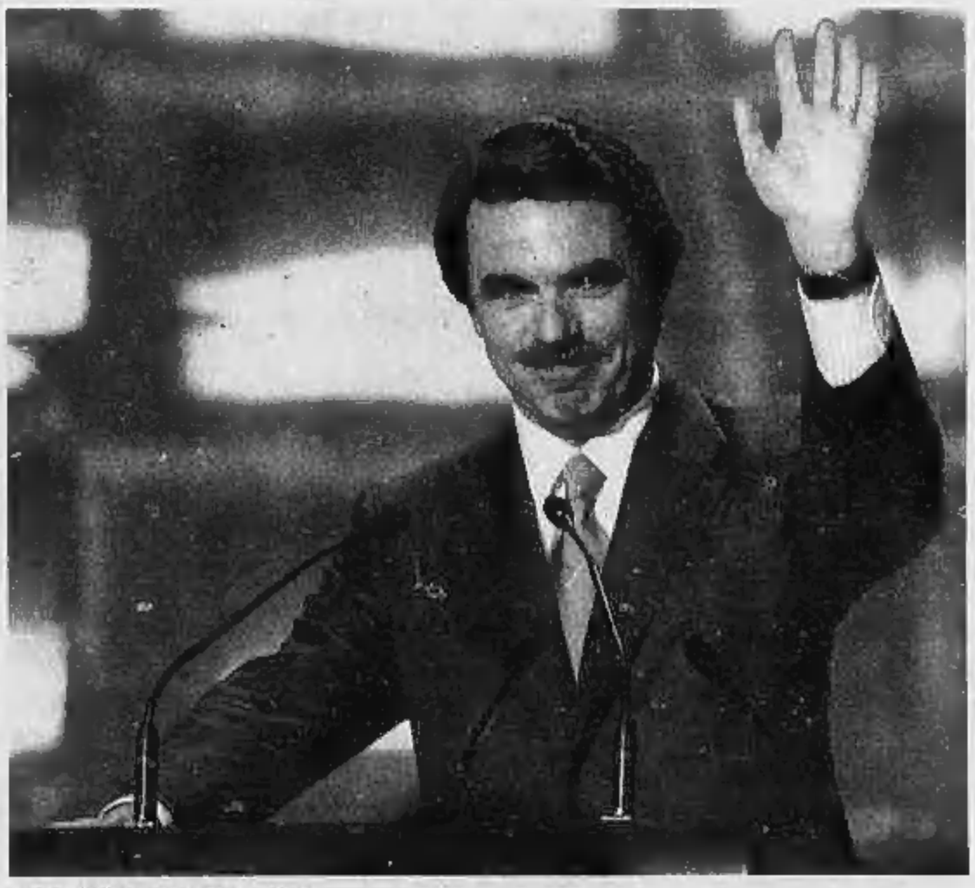
Il premier spagnolo José Maria Aznar

> «Detesto le tendenze politiche dell'estrema destra francese. Detto questo, non credo che la strategia giusta sia di battere continuamente su quel "babau". Bisogna rendersi conto che abbiamo un problema in tutti i paesi europei»
>
> «Un paese è come una casa. Ci si può vivere entro certi limiti. La capacità non è illimitata Non ci si può sorprendere se adesso c'è chi dice "Ma guarda, ho bisogno di certe cose e gli unici che me le offrono sono gli ultrà"»

Aznar, è evidente, ritiene di aver fornito le risposte giuste. La Spagna, dice, non ha prodotto un Le Pen anche perché il suo Partito Popolare, fondato dall'ex ministro franchista Manuel Fraga, ha coperto un vasto terreno politico dalla destra al centro.

Aznar parte per Washington dove oggi incontrerà il presidente americano George Bush. È più che soddisfatto di essere stato invitato a trascorrere una notte a Camp David: una ricompensa per essere il più strenuo sostenitore di Bush nel Vecchio Continente, forse persino più di Tony Blair.

Il premier spagnolo, il cui paese ricopre al momento la presidenza di turno dell'Unione europea, pensa ad esempio che il discorso del presidente Usa sull'«asse del male» sia stato memorabile quanto il piano Marshall o la definizione di Reagan dell'Unione sovietica come «impero del male». L'Iraq, l'Iran e la Corea del Nord, concorda Aznar, sono «una manifestazione del male» e una minaccia per tutti. «Il cambio di filosofia proposto da Bush è: "Non starò qui seduto ad aspettare che gli altri mi colpiscano". Mi sembra molto ragionevole», dice.

L'inclinazione di Aznar alle certezze etiche si estende alla sua carriera politica. Egli intende mantenere la promessa, fatta anni fa, secondo cui a differenza del suo predecessore Felipe González non governerà per più di due mandati. Per cui alla scadenza del secondo mandato, fra due anni, all'età di 51, con tanti amici alla guida dei governi di Usa, Gran Bretagna e Italia, e forse anche di Germania e Francia, Aznar si metterà a cercare un nuovo lavoro.

È candidato in «pole position» a una serie di cariche internazionali, partendo dalla poltrona di presidente della Commissione europea. Aznar forse non ha charme, e forse non è il centrista che dice di essere. Ma sentiremo ancora parlare di lui.

Copyright «The Guardian»

L'EX «RE DELLE PREFERENZE»

Alfredo Vito «confluisce» in Forza Italia

■ Alfredo Vito, ex parlamentare Dc soprannominato «mister centomila» per il numero di preferenze che riuscì a convogliare, ha deciso di far confluire il partito da lui fondato (Pdc - Partito democratico cristiano) in Forza Italia. La decisione è stata ufficializzata in una conferenza stampa alla quale ha partecipato il coordinatore regionale di Fi, Antonio Martusciello.

Alfredo Vito

LA DELUSIONE DELL'ANM

Stipendi dei magistrati Ancora un rinvio

■ Fumata nera sull'adeguamento degli stipendi per i magistrati. L'incontro tra l'Anm e i ministri della Funzione pubblica, Franco Frattini, e della Giustizia, Roberto Castelli, si è concluso dopo circa due ore con un nulla di fatto. Le parti torneranno a vedersi il 23 maggio. Il presidente dell'Associazione nazionale magistrati non ha nascosto la sua delusione.

Roberto Castelli

LETTERATURA E POLITICA

D'Alema: meglio Enea del naufrago Ulisse

■ «Devo dire che il mio eroe preferito è stato Enea e non Ulisse: quest'ultimo ha fatto naufragio, anche se oltre le Colonne d'Ercole, Enea ha fondato una nuova città». Lo ha detto il presidente dei Ds Massimo D'Alema inaugurando la sezione «Libertà» della Quercia palermitana facendo un paragone con la situazione del proprio partito.

Massimo D'Alema

«AL PIU' PRESTO PRESENTEREMO LA LEGGE IN CONSIGLIO DEI MINISTRI»

Bossi: eros-center per battere la prostituzione

Secca replica dell'Ulivo: non vuole risolvere il problema ma nasconderlo

ROMA

Si torna a parlare di case chiuse, questa volta è Umberto Bossi a farlo e le chiama «eros center», pensando alle esperienze delle grandi capitali europee ma la sostanza non è molto diversa, le polemiche nemmeno.

«Presto in Consiglio dei ministri porteremo una legge sulla fine della prostituzione e della pornografia libera», ha annunciato, in un'intervista alla trasmissione *Iceberg* di Telelombardia, il ministro per le Riforme. «Penso - ha precisato - alla costituzione di "eros center", nelle città grosse, per togliere dalla strada la prostituzione, in maniera che la campagna possa garantire il futuro della società». In campagna, infatti, secondo il ministro per le Riforme si continua a pensare a fare figli e quindi a porre le basi per il futuro sviluppo. «Senza figli - ha spiegato Bossi - non si pagano le pensioni e la sanità, e la società così è finita».

Il leader del Carroccio ieri ha rilanciato immediatamente la sua proposta a margine di un comizio elettorale a Rapallo. Il concetto-base è sempre lo stesso, ma arricchito di nuove battute e di un sempre più rigoroso attacco alla pornografia, responsabile di «un compito particolare: spingere, estremizzare la pedofilia, cose che non sono produttive per la forza della società che sono i figli». Quanto alla prostituzione, anch'essa «ha il suo compito: è l'alternativa sessuale alla moglie».

Su queste direttrici si muove il progetto di legge da portare in Consiglio dei ministri, firmato dal ministro del Lavoro, il leghista Roberto Maroni, anche se prima «è passato al vaglio - puntualizza - del mio ministero». Tuttavia, Bossi non si nasconde l'esistenza di un impedimento alla realizzazione di una vera riforma della legge sulla prostituzione: «Il trattato ratificato nel '56 a New York». «Il nostro problema riguarda la famiglia, il progetto mondiale che vedeva la possibilità per l'impero di non avere più identità dei popoli puntando quindi sull'immigrazione e sull'omogeneizzazione di tutte le popolazioni». «Noi purtroppo abbiamo ratificato quel trattato nel '56 mentre altri paesi, come l'Olanda, non si sono mai sognati di farlo».

> Il ministro per le Riforme «Li realizzeremo nelle grandi città per togliere le ragazze dalle strade, così che la campagna possa come sempre garantire il futuro della società. Senza figli non si paga la pensione e la sanità, la società è finita»

La proposta, che agli italiani di una certa età ricorda molto i vecchi tentativi di riaprire le case chiuse, ha suscitato le immediate critiche dell'opposizione secondo cui il problema della prostituzione va affrontato in modo diverso. «La Casa delle libertà prosegue l'azione di governo guidata solo da un costante atteggiamento farisaico: i problemi non si risolvono, si nascondono, l'importante è non disturbare lo sguardo dei cittadini, non si pensa certo a dare risposte alla richiesta di maggiore sicurezza e decoro», ha commentato Giuseppe Fioroni, dell'esecutivo della Margherita.

«Il ministro Bossi annuncia l'idea di "eros center" come ghetti in cui confinare la prostituzione: lontano dagli occhi lontano dal cuore - sostiene Giuseppe Fioroni -. Bossi continua a incarnare la nuova destra, anche negli stereotipi che usa come clave sulla credibilità del nostro Paese. Abbiamo un'unica consolazione: Berlusconi ripete che quando Bossi parla non va preso sul serio e speriamo che così la pensi anche il resto del governo».

Mentre la maggioranza non ha ancora espresso ufficialmente la posizione da assumere sulla questione degli "eros center", la prostituzione resta un tema scottante su cui si stanno battendo, innanzitutto, molti cattolici. Sabato prossimo si ripeterà a Perugia il rosario fra le «lucciole» nella zona di Pian di Massiano voluto da don Oreste Benzi nel tentativo di lanciare un nuovo richiamo alle istituzioni a mettere fine prima possibile alla «nuova forma di schiavitù che è la prostituzione», come ha accusato don Benzi, fondatore e animatore della comunità Giovanni XXIII.

Nel rosario di sabato scorso Don Benzi era accompagnato da un centinaio fra sacerdoti, frati e giovani. Tutti dalle mezzanotte in poi hanno recitato le preghiere camminando dietro un'icona della Madonna e fermandosi a parlare con le giovani prostitute. Tre di esse, nigeriane, sono state convinte a lasciare la strada ed hanno seguito don Benzi. [r. r.]

PROSTITUZIONE, IMMIGRAZIONE, SICUREZZA E FAMIGLIA: SONO LE PAROLE CHIAVE DELLA CAMPAGNA ELETTORALE DEL CARROCCIO

La metamorfosi del leghista da celodurista a bacchettone

Quartieri a luci rosse come ad Amsterdam o le vecchie case chiuse? Il segretario pressa Maroni, vorrebbe dare la soluzione il 2 giugno

la storia

Giovanni Cerruti

MILANO

NEL suo genere è un piccolo capolavoro. Il celodurista, oplà, è diventato bacchettone (o quasi). Quello che aveva sempre pronto «il manico» per la "bonazza" Margherita Boniver, ora che è ministro, ora che veste in grigiofumo, ora che si avvicinano le elezioni amministrative, comincia la sua campagna contro la pornografia e chiunque sia catalogabile come «nemico della natalità». Come gli è capitato spesso, Umberto Bossi parte d'istinto e in modo piuttosto confuso. In questo caso lunedì sera, da Tele Lombardia, annunciando l'imminente «fine della pornografia libera» e la «creazione di "Eros Center"». Che forse sono i vecchi casini, o forse i Quartieri a luci rosse alla Amsterdam. O forse niente.

Com'era: la Lega ce l'ha duro? Ed era come Celeste - si leggeva sul cartello nel comizietto di Pontida - che sotto tre coglioni? All'occorrenza lo è ancora, ci mancherebbe. Però è Lega di governo, Bossi è un signor ministro, e chi l'ha votata vuol vedere qualcosa che non sia una promessa di devolution o di scuola padana. Chi l'ha votata, come ricorda l'europarlamentare Mario Borghezio, «è stufo di veder arrivare camionate di puttane di colore o dell'Est». Chi l'ha votata, dice un sondaggio commissionato dalla Lega, non vuol vedere prostitute per strada. Solo il 25% sarebbe favorevole ai Quartieri alla Amsterdam, quasi il 70% potrebbe dire sì al ritorno dei casini: purché, s'intende, lontano da casina propria.

Alla Lega bacchettona è difficile credere. Piuttosto alla Lega che invoca l'ordine e - sempre Borghezio - «combatte contro tutto quello che c'è dietro quelle camionate di carne fresca: i protettori, la malavita e i problemi che le prostitute possono comportare nelle famiglie». E qui arriva Bossi, che sulle famiglie non ha alcuna voglia di scherzare. Da anni comizia e ripete che la pornografia è un nemico, che «si parte dalla pornografia libera e si arriva alla denatalità, nessuno che fa più figli in Padania». Celoduristi sì, ma in casa e con la moglie: «Figli, bisogna fare figli», dice lui che ne ha quattro. «Senza figli la società è finita, senza figli tra un paio di generazioni non ci saranno né pensioni né sanità pubblica».

> Dalla «bonazza» Margherita Boniver ai riferimenti sessuali nei discorsi di Pontida Ora il partito ha messo il doppiopetto governativo e al suo elettorato non bastano più la devolution e le scuole padane...

Margherita Boniver

Mario Borghezio

Eppure Bossi sarebbe un laico tollerante. Uno che non può aver dimenticato le sue battute da osteria numero zero, il suo linguaggio dove le metafore su sesso e manico hanno eccitato le piazze, le provocazioni volute. E nemmeno il suo modo di parlare, tuttaltro che bacchettone. Le piaceva l'onorevole Pivetti? «No, mai piaciuta, ha il culo a triangolo». E le notti a parlar di donne, donnine e donnesche imprese. Un laico che diventa intollerante per seguire (o inseguire) un elettorato smagrito e deluso. «Nelle grandi città vernano creati gli "Eros Center" - annuncia con un richiamo ad un Paese che forse non c'è più - in modo che la campagna possa fare quello che ha sempre fatto». Figli, figli e ancora figli.

«Tra poco arriverà in Consiglio dei ministri la legge sulla fine della prostituzione nelle strade», è l'altro annuncio. Tra poco, non si sa quando. Si sa che da mesi Bossi pressa Roberto Maroni, ministro del Welfare: le "donnine" dipendono da lui. Per sapere a che punto è la legge sveglia Maroni di notte, anche nelle notti che nevicano seguito l'assassinio di Marco Biagi. Una legge che ancora non c'è. Togli le signore dalle strade e dai lampioni e poi dove le metti? «Avevamo proposto la via controllata, con tanto di registro pubblico e sanitario», ricorda il fustigatore Borghezio. Va benissimo, ma dove? La signora versa le sue marchette all'Inps dal Quartiere del peccato o dal Casino?

> «Figli, bisogna fare figli» è il motto che il segretario ripete in via Bellerio «La pornografia è il primo nemico, si parte da lì per arrivare alla denatalità e distruggere il paese»

Al ministero del Welfare stanno studiando la pratica. Mica facile. Ma da qui alle elezioni, sicuro, Bossi potrà comiziare nella sua Padania, da Busto Arsizio a Borgomanero, da Caselle a Conegliano, per dire che la Lega si sta battendo contro pornografia e peripatetiche «e tra poco arriverà la legge in Consiglio dei ministri». Ai suoi, ai segretari leghisti di Lombardia, Piemonte e Veneto, ha già detto che questa dovrà essere la carta pesante in campagna elettorale. Prostituzione, immigrazione, sicurezza, famiglia. «Sono le quattro richieste che ci arrivano dalle sezioni - spiega Matteo Salvini, segretario milanese della Lega e direttore di Radio Padania -. La campagna elettorale è partita».

E' che per Bossi non è solo materia da campagna elettorale: è una questione d'onore. Visto che al ministero del Welfare stanno ancora studiando, la legge se l'è scritta da solo e la vuol vedere sul tavolo del Consiglio dei ministri entro l'estate. C'è sempre quel problema mai risolto in passato, e a Milano fin dai tempi di Paolo Pillitteri sindaco: via dal lampione dove le metti? «La soluzione la troveranno i nostri bravi sindaci», dice Giancarlo Giorgetti, segretario dei leghisti lombardi. O il Quartiere o il Casino o la via di mezzo: le Case Chiuse come in Svizzera. Bossi lo vorrebbe annunciare il 2 giugno, dal Pratone di Pontida. «Mai più una prostituta in strada!» Il giuramento del celodurista bacchettone.

Il segretario della Lega Nord Umberto Bossi: è ministro per le Riforme nel governo Berlusconi

Il senatur a Rapallo

«Il Cavaliere nuovo Carlo Magno»

RAPALLO (Genova)

«Berlusconi può diventare il nuovo Carlo Magno d'Europa». In una giornata in cui ha lanciato i suoi strali nei campi della giustizia e dell'ordine pubblico, Umberto Bossi non ha mancato di affrontare anche i temi politici più generali. Lo ha fatto a modo suo, senza moderare le parole; sapendo benissimo che questa sua nuova affermazione (Berlusconi, appunto, come Carlo Magno) non mancherà di suscitare polemiche e ironie nell'opposizione. Anche se rasserenerà ulteriormente chi per qualche momento ha temuto un'incrinatura nei rapporti tra i partiti della maggioranza.

La frase pronunciata ieri a Rapallo dal ministro per le Riforme sancisce, infatti, ufficialmente l'intesa con il presidente del Consiglio (che, in questo momento, occupa anche la poltrona di ministro degli Esteri). Anche perché Bossi ha motivato il suo apprezzamento all'operato del premier, ricordando il ruolo dell'Italia in Europa nel corso degli ultimi mesi. E soprattutto ha sottolineato il fatto che il governo ha saputo «puntare i piedi» contro alcuni provvedimenti dell'Unione, come il mandato di cattura europeo, un'autentica «bestia nera» per ministri e dirigenti del Carroccio.

Italia e Europa, ma non solo. Sempre a Rapallo - nel corso di una riunione elettorale in vista della consultazione amministrativa di fine maggio - il segretario del Carroccio non si è rifiutato di commentare le elezioni presidenziali francesi. Per la Lega Nord è un argomento scottante: il primo turno ha premiato il leader dell'estrema destra Jean Marie Le Pen il cui programma, secondo molti critici in Italia e Oltralpe, avrebbe punti di contatto con quello leghista. Bossi non ha affrontato questo tema specifico, ma ha dato un giudizio preciso: «Il voto in Francia è un voto di protesta che segnala che la gente non è d'accordo con le scelte che fanno i politici». «Tutto ciò che accade in Europa segnala che non c'è stata la vittoria del neogiacobinismo, come sembrava accadesse due anni fa». Ha quindi precisato che contro «il neogiacobinismo, il mondialismo multirazziale e contro la fine della tradizione», la Casa delle libertà «è arrivata a mettere un po' di palatti».

Alla domanda, infine, se al ballottaggio di domenica prossima voterebbe per Chirac o per Le Pen, Bossi ha risposto seccamente (e prudentemente): «Io non devo scegliere, io starei con il popolo». [r. l.]

LE PROPRIETÀ MEDICHE DI UNA PIANTA

QUANDO LA MARIJUANA PUÒ CURARE

LA PIANTA
Canapa indiana. Cresce in climi caldi e temperati

NOME SCIENTIFICO
Cannabis indica

I DERIVATI
Marijuana: foglie e fiori essiccati
Haschish: resine della pianta trattate

SCLEROSI MULTIPLA E LESIONI DEL MIDOLLO SPINALE
In molti casi si è dimostrata efficace nel ridurre spasmi e tremori

AIDS
Aiuta nella sindrome da deperimento perché stimola l'effetto fame ed eleva il tono generale dell'umore

EPILESSIA
Con l'assunzione di marijuana le crisi diminuiscono drasticamente per poi scomparire del tutto

GLAUCOMA
Riduce in modo significativo la pressione intraoculare. Gli effetti sono stati verificati scientificamente

CHEMIOTERAPIA
Già in bassissime dosi ha un effetto antinausea e antivomito, molto più efficace di molti farmaci in commercio

SM

LA MOZIONE APPROVATA IERI DALLA REGIONE LOMBARDIA

«Sì alla marijuana per uso terapeutico»

Contro vota solo An. Il Consiglio chiederà al governo d'intervenire

Brunella Giovara
MILANO

La canapa indiana e i suoi derivati possono aiutare i malati di numerosissime patologie. E allora, perché non regolamentarne l'uso medico? È il succo di una mozione approvata ieri dal Consiglio regionale della Lombardia. Presentata dai radicali, è stata approvata a maggioranza: hanno detto sì consiglieri di Forza Italia, Cdu, Popolari, pensionati, Ds, Sdi, Verdi e Prc. Un no è arrivato da Alleanza nazionale, che ha invece votato un'altra mozione - anche questa approvata - dove si insiste sul no alla legalizzazione delle droghe, ma ci si dichiara favorevoli allo studio dell'efficacia «esclusivamente» terapeutica della canapa.

Ma quali che siano le precisazioni e le prese di distanza formali, è chiaro che la decisione del consiglio regionale della Lombardia aprirà la strada ad un uso legale delle droghe leggere, sia pure in ambito terapeutico. E a decisione presa, tutti più o meno si dichiarano prudenti, a destra e a sinistra: «La scelta di approvare l'utilizzo terapeutico della canapa indiana non rientra nel confronto tra l'approccio proibizionista e quello antiproibizionista sulle droghe», sta scritto nelle premesse del documento presentato dai radicali.

Il più prudente di tutti sembra essere il presidente della Regione Lombardia, Roberto Formigoni, che così commenta: «Come è giusto che sia, credo sia lecito studiare le formule migliori per utilizzare queste sostanze solo in alcuni, limitati casi per terapia medica contro il dolore. E che questo eventuale uso sia naturalmente sotto stretto controllo medico». Naturalmente Formigoni sottolinea «una ferma opposizione alla legalizzazione della canapa indiana».

Di libertà del medico parla invece Yasha Reibman, promotore della mozione: «Ogni medico deve essere in grado di prescrivere al proprio paziente le cure e i farmaci che ritenga più adatti in scienza e coscienza. Migliaia di pazienti aspettano la regolamentazione dell'uso medico della canapa, che contribuirebbe a migliorare la loro qualità di vita».

Il promotore
«Dovrebbe essere
il medico a prescrivere
e a consegnare al malato
le sostanze»

Formigoni
«Credo che sia lecito
studiare le formule migliori
contro il dolore, sarà sempre
il dottore a decidere»

E chi - e come? - potrebbe distribuire droghe leggere ai malati? I singoli medici? Le Asl? Gli ospedali? Il documento non affronta questi problemi, invitando il governo e il parlamento a prendere questo tipo di decisione: si chiede loro infatti di regolamentare l'uso medico della canapa indiana e dei suoi derivati». Nulla di operativo quindi da parte della Regione Lombardia, ma sicuramente la riapertura di un dibattito che sembrava quasi abbandonato.

Il testo della mozione fa riferimento a molte ricerche scientifiche che dimostrano l'efficacia del principio attivo Thc, presente sia nella marijuana che nell'haschisc, in alcune terapie: glaucoma, sclerosi multipla, asma bronchiale, Parkinson. E' dimostrata anche «l'efficacia terapeutica su cellule tumorali cerebrali», e nella prevenzione dell'artereosclerosi.

Molti altri Paesi nel mondo hanno già fatto ricerche in questo campo: Canada, Gran Bretagna, Germania, Israele, Stati Uniti ed Australia. Moltissimi ed autorevoli istituti ritengono che non solo la cannabis non faccia male, ma addirittura aiuti i malati a stare meglio.

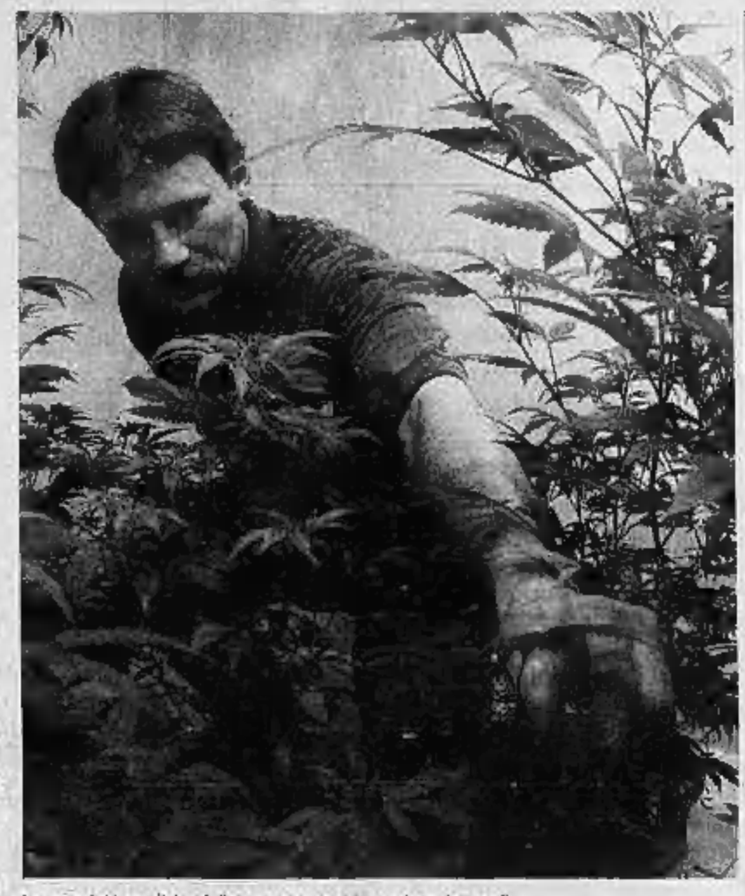

Le proprietà mediche della canapa sono conosciute da secoli

«Gli effetti collaterali risultano poco rilevanti - si dice nel documento approvato dal Consiglio lombardo - nel periodo immediatamente successivo all'assunzione, e scarsamente dimostrati nel lungo periodo». E «non è stata rilevata tolleranza farmacologica, ovvero per ottenere effetti analoghi nel tempo non è necessario incrementare la dose del farmaco». E nemmeno sono stati registrati casi di astinenza.

Invece, la cannabis risulta efficace soprattutto nelle terapie dei malati di cancro e di Aids. «Gli effetti collaterali più comuni e fastidiosi dei chemioterapici nella terapia neoplastica risultano essere il profondo senso di nausea e il vomito». E anche i «farmaci utilizzati nella cura dell'Aids presentano frequentemente tra gli effetti collaterali un senso di nausea che determina un aumentato rischio di inedia per i malati». La canapa indiana contrasta efficacemente (ha un importante effetto antiemetico») tutti questi sintomi.

Sirchia: «Che cosa combinate Volete legalizzare l'erba?»

Alberto Annichiarico
MILANO

In un primo momento non ha creduto ai suoi occhi. Quella notizia sparata a pagina 116 dal Televideo lo ha fatto saltare sulla poltrona. Ha preso subito il telefono in mano, il ministro della Salute, Girolamo Sirchia. «Ma che mi combinate alla Regione Lombardia? Mi legalizzate la marijuana?».

Minuti al cardiopalma, nel timore che potesse esplodere un caso mica da poco. E non in un posto qualsiasi. Nella roccaforte polista, nella regione che può contare su una delle più schiaccianti maggioranze di centrodestra. A gettare benzina sul fuoco i toni trionfanti del consigliere radicale, il medico, Yasha Reibman, che parla di «decisione storica». Anzi, di una «doppia vittoria», visto che la Casa delle libertà ha ritirato in extremis un'altra mozione, più intransigente di quella poi votata per raffreddare gli entusiasmi radicali.

Insomma, la via lombarda alla legalizzazione è già tracciata o no? «Il ministro non ha ragione di innervosirsi», frena Carlo Saffioti, an liberale, uno degli azzurri, tre in tutto, che hanno firmato la mozione a favore dell'uso medico della marijuana. «Il documento – aggiunge - non entra nel merito della liberalizzazione, ma affronta la questione esclusivamente sotto il profilo medico. Qui proibizionismo e antiproibizionismo non c'entrano».

Già, ma in ogni caso, la mozione suona come una dichiarazione d'intenti assolutamente inedita. Nata, oltretutto, anche grazie a un accordo trasversale in aula fra leghisti e radicali per non ostacolare l'altra mozione della giornata, quella spinta dai "lumbard", con cui è stato chiesto l'affidamento ai servizi sociali per il "serenissimo" Luigi Faccia.

Mette le mani avanti il capogruppo di Forza Italia, Giulio Boscagli, noto anche per essere il cognato del presidente Roberto Formigoni: «La verità - racconta - è che abbiamo voluto dare un segno di attenzione politica anche alla posizione dei radicali e del resto della maggioranza». Sì, ma, allora, quel voto strabico, con gli azzurri prima compattissimi a favore della mozione di maggioranza (sensibile al problema delle terapie del dolore, ma pur sempre proibizionista) e poi, sbilanciati dall'anima liberal del partito, uniti nel dare il sostegno al documento radicale? «Un momento - si inalbera Boscagli - qui non ci sono mica secondi fini. Forza Italia è su altre posizioni se parliamo di usi delle droghe leggere al di fuori degli usi terapeutici. Il punto è che siamo un partito di gente libera».

Una visione solo parzialmente condivisa dagli alleati. Silvia Ferretto, di Alleanza nazionale, presidente della commissione cultura e moglie del vicesindaco di Milano, Riccardo De Corato, ci tiene a mettere le distanze fra la tolleranza di Forza Italia e la «coerenza» del suo gruppo, granitico contro la mozione dei radicali. «Non si può raccontare ai giovani - obietta Ferretto - che la canapa indiana fa bene anche quando si ha la nausea». Non solo: «Ci teniamo a fare sapere che diciamo no alle nuove droghe sintetiche, economiche e micidiali, ma il nostro è un sì agli oppiacei usati nella terapia del dolore. Con la mozione di maggioranza, in effetti, escludiamo qualsiasi tipo di legalizzazione delle sostanze stupefacenti».

Prende le distanze il popolare, Paolo Danuvola. «Il nostro capogruppo Battista Bonfanti - racconta - ha ritirato la sua firma dalla mozione dei radicali già un mese fa, dopo che si era scatenata la bagarre in aula. Oltretutto abbiamo visto strane manovre e giochi di scambio. Alla fine non abbiamo nemmeno partecipato al voto». Salomonico il verde Carlo Monguzzi: «Le mozioni sono soltanto mozioni. Ma almeno, c'è stato un sussulto di libertarismo».

GLI SCONTRI IN PARLAMENTO SULL'USO DELLE SOSTANZE STUPEFACENTI

Ma l'«overdose» è spesso diventata politica

Un terremoto le proposte antiproibizioniste di Pannella, neppure Pera fu insensibile

retroscena
Fabio Martini

LA droga ha spesso mandato in «overdose» i politici italiani, sempre pronti ad affrontare l'argomento con polemiche fiammeggianti. Ma gli stupefacenti non hanno mai spaccato a metà la mela politica e hanno sempre provocato schieramenti trasversali, come conferma la decisione di ieri del Consiglio regionale della Lombardia che ha trovato il plauso commosso di un anti-proibizionista accanito come il verde Paolo Cento, meglio conosciuto nella periferia romana come «er Piotta». E negli ultimi anni le scaramucce dentro il Polo e l'Ulivo sono state altrettanto vivaci di quelle che hanno diviso i due schieramenti.

Ormai dimenticato ma davvero frizzante è stato lo scontro che qualche anno fa ha diviso due personaggi di primo piano del centrodestra, destinati a diventare qualche anno più tardi ministri dell'attuale governo Berlusconi. Correva l'anno di grazia 1995, Marco Pannella aveva appena annunciato una raccolta di firme per la legalizzazione delle droghe e Antonio Martino, liberal-liberista di Forza Italia, disse: «Un'iniziativa opportuna, il proibizionismo è illiberale, non contiene i guasti provocati dalla droga, ma anzi li crea. Con la legalizzazione lo spaccio cessa e la diffusione cala». Apriti cielo, nel giro di poche ore arriva la tonante replica di Mirko Tremaglia di An: «Veramente sconvolgente quel che ha detto Martino, il suo progetto è pazzesco, è la strada che porta alla rovina e alla morte le nuove generazioni». Conclusione soddisfatta di Tremaglia: «Per fortuna Martino non è più ministro degli Esteri!».

Ora i due siedono nello stesso Consiglio dei ministri, mentre l'assemblea di palazzo Madama è presieduta da Marcello Pera, un altro politico di formazione liberale che nel passato non è restato insensibile alla sirena antiproibizionista. Alla fine del 1996 l'allora senatore Pera esprime le sue propensioni con una vena sulfurea: «Secondo le stime, da 5 a 7 milioni di tranquilli italiani di ogni età hanno fumato o fumano derivati da canapa indiana. Il Polo rappresenta circa la metà dell'elettorato e dunque, secondo la pura statistica, c'è un'alta probabilità che anche elettori e dirigenti del centrodestra fumino spinelli. Forse che anche Fini, Gasparri, Casini o i loro figli, o i figli dei loro accaniti colleghi proibizionisti, non si sono fatti una canna almeno una volta?».

A sinistra, il leader radicale Marco Pannella
A destra, il presidente del Senato: Marcello Pera
Sotto, l'ex ministro socialista: Claudio Martelli

Nel corso degli ultimi tre decenni molti politici si sono cimentati con la questione della legalizzazione delle droghe. In principio c'è naturalmente un precursore per natura come Marco Pannella. Che una volta ha raccontato: «La prima manifestazione per la legalizzazione l'abbiamo fatta nel 1965, proprio all'apertura dell'anno giudiziario». Una battaglia inizialmente solitaria dei radicali, ma che via via ha trovato nuove simpatie, soprattutto nel mondo laico-socialista, a cominciare da Claudio Martelli, il suo tempo protagonista dell'«incidente» degli spinelli a Malindi, che cominciò a distinguersi da Craxi proprio su questo terreno. E del giro radicale per molti anni ha fatto parte anche l'attuale presidente dei deputati di Forza Italia, Elio Vito, che nel maggio '94, a due mesi dalla nascita del primo governo Berlusconi, si presenta a Montecitorio con 50.619 firme autenticate con le quali si chiede una legge di iniziativa popolare con un obiettivo esplicito: legalizzare le droghe leggere.

Anche alcuni magistrati
erano contro il regime
proibitivo: crea delinquenti

Martelli cominciò
a distinguersi da Craxi
subito dopo l'«incidente
spinello» a Malindi

Ma il martellamento di Pannella ha fatto breccia anche nella magistratura. E' rimasto senza repliche quel che accadde in occasione dell'inaugurazione dell'anno giudiziario 1998.

Il procuratore generale della Cassazione, Ferdinando Galli Fonseca, dice testualmente: «La delinquenza dei tossicodipendenti nasce più dal regime proibitivo che dagli effetti psichici prodotti dal consumo degli stupefacenti». Il presidente della Repubblica, Oscar Luigi Scalfaro, attento in prima fila, non riesce a celare un piccolo gesto di stupore: gli occhi alzati al cielo e le labbra piegate in basso raccontarono il disappunto del Capo dello Stato. Poche ore più tardi il procuratore è raggiunto dalle critiche del Polo e dai fulmini di uno dei colonnelli più esuberanti di An: «E' una follia assoluta - dice Maurizio Gasparri - sono dichiarazioni aberranti. La magistratura è in preda a una follia dilagante. Questi giudici sono pazzi: come può un magistrato dire che bisogna distribuire gratis l'eroina?».

LA CHIESA BRASILIANA SI SCHIERA PER IL MATRIMONIO DEI SACERDOTI

L'arcivescovo Arns: «No al celibato Il primo Papa aveva moglie»

■ La Chiesa brasiliana chiede la fine del celibato sacerdotale obbligatorio. E' la stessa Conferenza episcopale del Brasile a sfidare il Vaticano sul voto di castità. Due giorni fa l'arcivescovo emerito di San Paolo, Paulo Evaristo Arns ha dichiarato che «il celibato è una norma della Chiesa e non di Cristo. Non è del Vangelo: ciò che la Chiesa ha introdotto può essere rimosso. Il primo Papa era sposato e ha portato Gesù a mangiare a casa sua». Sembrava la provocazione di un religioso legato storicamente alla Teologia della liberazione; invece ieri il responsabile per le vocazioni della Conferenza, il vescovo Angelico Sandalo Bernardino, ha ribadito: «Nessuno può essere forzato a restare celibe». E il portavoce della stessa Conferenza: «Non sarebbe conveniente l'apertura agli uomini sposati, ma di integrità provata nel matrimonio, nella professione e nella religione?».

L'arcivescovo Paulo Evaristo Arns

GIA' IN ATTIVITA' DUE STRUTTURE DI ASSISTENZA PSICOLOGICA

In Italia sono sette i preti condannati per pedofilia

■ In Italia, secondo un articolo di «Famiglia cristiana», sono sette i preti condannati a pene detentive per pedofilia e c'è un caso di condanna civile al risarcimento della vittima dopo il riconoscimento penale del reato. Ci sono inoltre due sacerdoti italiani tra i casi per cui la Congregazione per la dottrina della fede ha avocato l'istruttoria per l'accertamento delle accuse di pedofilia. Nel nostro paese ci sono anche alcune case, a Intra e a Trento, dove la Congregazione di Gesù sacerdote ospita in cura sacerdoti pedofili e altri con disturbi psichici, problemi di alcolismo e uso di droga, malati di Aids, sofferenti di depressione tendente al suicidio. Dalla casa di Trento, segnala «Famiglia cristiana», in 50 anni di vita sono passati centinaia di preti e l'istituzione è in contatto con esperienze analoghe negli Stati Uniti.

La Basilica di San Pietro

SUMMIT IN SARDEGNA TRA BERLUSCONI E TREMONTI

Maggioranza divisa sul «totonomine»

An, Lega e Udc vogliono avere voce in capitolo su tutti i dossier e il ministro Marzano avanza candidature per Eni ed Enel Problemi dai conti pubblici, slitterà al 2003 la riforma fiscale

Mario Sensini

ROMA

Appena iniziata, la partita per le nomine ai vertici delle grande imprese controllate dallo Stato, prime tra tutte Enel, Eni e Poste, sembra complicarsi. Ieri in Sardegna il presidente del Consiglio e il superministro dell'Economia hanno iniziato a discutere i criteri generali delle prossime designazioni, ma forse proprio quell'incontro ha reso più evidenti i disagi di alcune componenti della maggioranza e di governo che non accettano un ruolo marginale. Poco conta che Tremonti sia a tutti gli effetti l'azionista di maggioranza di quelle imprese. An ha fatto intendere che vuole avere piena voce su tutti i dossier in discussione, e così la pensano anche la Lega e l'Udc, mentre il ministro Antonio Marzano, responsabile delle attività produttive, ma anche della politica energetica, vuol dire la sua sui nuovi vertici di Eni ed Enel.

Fatto sta che, assenti i leader della maggioranza, Berlusconi e Tremonti non sono andati al di là della definizione del metodo da seguire per le nomine, operazione di per sé non certo impegnativa. Tanto che presto, nel corso della giornata nella villa del premier in Costa Smeralda, i due sono passati a discutere dei problemi dell'economia e dei conti pubblici, anche questi poco piacevoli perché il quadro della situazione offerto da Tremonti non è stato esaltante. Le riforme, in primo luogo quella fiscale, dovranno attendere il 2003 perché nel bilancio pubblico di quest'anno non ci sono fondi, anche se nel prossimo Dpef dovrebbe essere indicata con precisione l'entità degli sgravi in programma da qui a fine legislatura.

Per sbloccare la partita delle nomine, dunque, sarà necessario un chiarimento politico nella maggioranza e bisognerà attendere probabilmente ancora una decina di giorni. Un vertice di maggioranza o un consiglio di gabinetto potrebbero essere convocati all'inizio della prossima settimana. Venerdì al Consiglio dei ministri si farà comunque il punto della situazione, anche se mancherà il ministro Marzano, impegnato in Canada fino a sabato nel G7 dell'energia. Le scadenze premono: entro il 13 maggio il ministero dell'Economia, che è l'azionista di maggioranza, dovrà provvedere al deposito della lista dei nuovi amministratori dell'Enel da sottoporre all'assemblea del 24 maggio, mentre il giorno successivo scadono i tempi per la lista dell'Eni e il 21 aprile c'è l'assemblea delle Poste (controllate al 100%) che dovrebbe sancire l'ingresso di un nuovo amministratore delegato dopo le dimissioni di Corrado Passera, approdato a IntesaBci.

I nomi che circolano, sia per le Poste, che per l'Eni e l'Enel, sono sempre gli stessi. Resta in piedi l'ipotesi di spostare alla presidenza di Eni ed Enel i due attuali amministratori delegati, Vittorio Mincato e Franco Tatò, e di inserire nella catena di comando volti nuovi, ma con garanzie di professionalità ed esperienza. Per Tatò, manager abituato a vestire il ruolo di capo azienda, ci sarebbe tuttavia un problema di deleghe operative. Se prevalesse quella soluzione potrebbe trovarsi uno o due nuovi amministratori delegati alle sue strette dipendenze. O conservare le deleghe attuali con un nuovo presidente senza grandi poteri. Sempreché cadano alcuni presunti ostacoli politici (secondo voci, la Lega non lo vedrebbe di buon occhio).

Per l'Eni il problema sembra limitato alla ricerca del nuovo amministratore delegato e salgono le quotazioni di Bruno Ermolli, fidato consulente di Berlusconi, consigliere di Mediaset e di Lottomatica, a scapito di quelle di Alberto Meomartini, attuale presidente di Italgas. Sia per l'Eni che per l'Enel bisognerà comunque spuntare il gradimento di An, che non si accontenta delle riserve indiane delle Poste dove sostiene la candidatura di Massimo Sarmi, amministratore delegato di Siemens Italia.

«NO ALL'INCONTRO TRA I POLI, DIFENDIAMO L'IDENTITA'»

Bertinotti: D'Alema sbaglia politica

■ Un altro punto di divergenza tra Ds e Rifondazione. Fausto Bertinotti critica la valutazione fatta da Massimo D'Alema sul primo turno delle presidenziali in Francia, che ha portato al ballottaggio con Chirac il leader del Fronte nazionale, Le Pen. Per il presidente della Quercia, sottolinea Bertinotti, «la crisi della politica dà luogo a spinte antisistemiche che vanno combattute con l'incontro, a livello istituzionale, di centrodestra e centrosinistra». «Noi invece - spiega il leader di Rifondazione - pensiamo che la crisi della politica sia prodotta dal fatto che la globalizzazione capitalistica, di cui la politica è ancella, produce una crisi della coesione sociale, che dà luogo anche alla frantumazione politica. La soluzione nasce da una ricostituzione di uno spirito di parte». In ogni caso, secondo Bertinotti, con l'esito del ballottaggio in Francia, «è finito il '900 politico». [r. i.]

Un'immagine d'archivio del premier Berlusconi con il ministro Giulio Tremonti

NON VUOLE COLLOCARSI NE' NEL PPE NE' NEL PSE

Ue, una terza via per la Margherita

ROMA

La Margherita ha avviato una riflessione sulla sua collocazione europea, ricercando una «terza via» tra il Ppe diventata la «casa dei conservatori» e il Pse. Quale sarà l'approdo al momento delle elezioni europee del 2004? «E' una ricerca in corso, l'obiettivo massimo è il Partito Democratico europeo, ma ci possono essere forme di aggregazioni intermedie», spiega Paolo Gentiloni, riprendendo le parole di Rutelli che in un'intervista a «Il Messaggero» parla di una «nuova Internazionale dei democratici, l'unica in grado di battere la destra».

Insomma, altro che Margherita iscritta al Pse, come vorrebbero D'Alema e Amato, riducendo i rutelliani a «indipendenti di sinistra». Sta qui il punto d'attrito con la Quercia e dopo la sconfitta elettorale di Jospin non sembra una questione di lana caprina. Parte infatti dalla «profonda crisi della socialdemocrazia europea» l'analisi fatta da Rutelli all'esecutivo del suo partito. Per l'ex sindaco di Roma i socialisti europei hanno «politiche contraddittorie e numeri ormai insufficienti per vincere». Ecco, dunque, la «sfida ineludibile per l'europeismo della Margherita» che ha l'ambizione di diventare «vettore per la costruzione paziente di nuovi scenari europei». Una «via stretta, tutta da costruire», sostiene Rutelli che guarda con preoccupazione al ritorno al potere della destra in molti paesi europei e l'effetto Le Pen, «il cui forte impatto sulla scena politica francese ed internazionale si dispiegherà ben oltre il risultato elettorale delle presidenziali».

Ma non bisogna «declinare questa analisi in chiave meramente italiana - osserva Gentiloni - come un'offensiva della Margherita contro la Quercia: sarebbe un confronto provinciale». Niente «sfide», nessuna «conflittualità» nel centrosinistra, aggiunge Arturo Parisi molto soddisfatto per la presa di posizione di Rutelli: «C'è una riflessione in corso. Quante volte, da parte diessina, sono venute riflessioni o analisi? Noi non ci siamo mai sentiti sfidati... Con il tempo questo problema si risolverà ed anche i Ds impareranno che siamo una coalizione, plurale e paritaria, così come loro stessi mi dicono di dire».

Positivo il giudizio di Enrico Boselli. Il presidente dello Sdi sottolinea l'importanza della «grande novità» che viene dalla Margherita, quella di considerare il Ppe un contenitore conservatore: «Non capisco né D'Alema né Fassino che si lamentano. Se questa scelta sarà confermata aprirà un orizzonte nuovo per tutto il centrosinistra e per l'Ulivo: pensare che ci sia un'ortodossia socialdemocratica o socialista nella quale rinserrarsi significa di fatto rifiutare tutte le potenzialità insite nella Terza Via portata avanti da Blair e Schroeder».

Intanto, la Margherita pensa alle amministrative di fine maggio alle quali presentarsi con una serie di proposte innovative. Rutelli ha messo a fuoco un'agenda per il «riformismo del futuro» su alcuni temi. Quello del lavoro, innanzitutto. Domani Rutelli con Enrico Letta e Tiziano Treu presenteranno una proposta sullo statuto dei lavori. Poi Mezzogiorno, immigrazione e giustizia. [r. r.]

Processore Mobile Intel® Pentium® 4 - M

TravelMate 630: un notebook di nuova generazione che garantisce **prestazioni e funzionalità** di un desktop e che rivoluziona il concetto di "All-In-One" incorporando **leggerezza e tecnologia innovative**. In un **design esclusivo** e in soli **2,6kg**** di peso, il **TravelMate 630** ti consente, grazie alla **connettività Wireless** e tramite il dispositivo Access Point, di essere **sempre connesso** alla tua rete aziendale. Ti offre inoltre la **massima sicurezza** per i tuoi dati e le tue informazioni grazie al **lettore SmartCard integrato**.

Sfrutta tutte le potenzialità e la portatilità del TravelMate 630 grazie al nuovo Processore Mobile Intel® Pentium® 4 - M fino a 1.70GHz, con tecnologia Enhanced Intel® SpeedStep™

- Memoria 256MB DDR 266 espandibile fino a 1024MB,
- HDD fino a 30GB, display LCD 14,1" o 15,0" XTFT,
- DVD o combo CD-RW/DVD,
- Microsoft® Windows® XP Home/Professional o Microsoft® Windows® 2000 Professional.
- **Scheda Grafica nVidia® GeForce2® Go 100 con 16MB DDR**

Garanzia 2 anni di cui 1 Internazionale

TravelMate 630

Mobile & Securely Innovative

www.acer.it

Per assistenza, supporto e informazioni chiama il numero:

0931469411

Nel PC Acer è installato Microsoft® Windows® originale.
www.microsoft.com/piracy/howtotell

acer
we hear you

ALLA PROPOSTA DEL DIRETTORE GENERALE RAI IL GIORNALISTA REPLICA: E' IL DESIDERIO DI UNA PARTE POLITICA

Il direttore del Foglio Giuliano Ferrara

Saccà: «La formula di Sciuscià è superata, Santoro potrebbe occuparsi di scienza, storia...»

■ Un'altra freccia contro «Sciuscià». Agostino Saccà, direttore generale della Rai, intende «superare» il format del programma di Michele Santoro. Lo rivela al *Foglio* in un'intervista pubblicata oggi. «Da qualche anno si sono manifestati problemi seri nella conduzione del settimanale di punta dell'attualità politica, quello di Michele Santoro... - sostiene Saccà - Al di là delle scaramucce o dei richiami, si possono porre le basi per superare editorialmente, senza pressioni politiche o intrusioni esterne, un format che ha avuto stagioni di gloria, e che è unico al mondo». Saccà è convinto che questo superamento della formula attuale «sia possibile perché Santoro è una risorsa significativa dell'azienda. È un uomo capace, e può mettere esperienza e competenze al traino di progetti diversi, che lo liberino dal fantasma della contro-informazione senza obbligarlo a parlar d'altro, a negare la sua qualità di giornalista che vive anche dell'attualità, e dell'attualità politica in particolare. Scienza, culture, costume, storia e problemi storici: sono grandi dimensioni giornalistiche e televisive sulle quali Santoro potrebbe, senza per questo lasciare il campo dell'attualità, provare le sue capacità in uno spirito e in un lavoro di équipe». Secca la replica del conduttore: «Parlare di superamento del programma è il desiderio di una parte politica più che l'interesse dell'azienda». Santoro ricorda anche che il suo format, da «Samarcanda» in poi, «ha convissuto con tanti governi e con Craxi, Andreotti e Forlani. Solo a Berlusconi è venuto in mente di eliminarlo».

Il direttore generale della Rai Agostino Saccà

PALERMO, E' POLEMICA ALLA COMMEMORAZIONE DI PIO LA TORRE

D'Alema: ritorna la convivenza mafia-istituzioni

La Loggia: può citare dei fatti? Sono indignato

Lirio Abbate
PALERMO

La polemica sulla carenza di mezzi nella lotta alla mafia si consuma davanti alla lapide del segretario regionale del Pci siciliano Pio La Torre. I dirigenti dei Ds attaccano quelli della maggioranza e il procuratore di Palermo, Piero Grasso, fa da eco e parla di «coincidenze strane» fra le mosse dei boss detenuti e le proposte di provvedimenti legislativi. Il presidente dei Democratici di sinistra, Massimo D'Alema, partecipando alle manifestazioni organizzate per il ventennale dell'agguato a La Torre e al suo collaboratore Rosario Di Salvo, ha sollevato la paura di una convivenza fra politica e Cosa nostra. «Credo - ha detto - che per la lotta alla mafia ci siano molti motivi di preoccupazione perché la cultura della convivenza con la criminalità organizzata che purtroppo è stata per tanti anni quella dominante nelle istituzioni torna ad essere presente e a determinare le scelte della politica. Questo è pericoloso».

Sono affermazioni che provocano una valanga di reazioni, prima fra tutte quella del ministro per gli Affari regionali Enrico La Loggia che si dice «indignato come siciliano e come ministro». «Spieghi dunque D'Alema, se può, - ha aggiunto La Loggia - a cosa allude con le sue parole, facendo riferimento precisi a fatti e circostanze. Se non può eviti di compromettere la legittimità e la credibilità delle istituzioni. Questi "sinistri" ex uomini di governo non smettono mai di stupire con le loro sempre più frequenti cadute di stile». Fra D'Alema e La Loggia è botta e risposta a distanza. «Il ministro - dice il presidente dei Ds - dovrebbe impegnarsi contro la mafia invece di indignarsi: sarebbe un modo più serio per onorare anche il suo essere siciliano».

Chi parla invece di «coincidenze molto strane in questo Paese» a proposito della lotta alle cosche mafiose e di provvedimenti legislativi, è il procuratore di Palermo Piero Grasso, intervenuto a un dibattito organizzato dai Ds. «Alcuni mafiosi - dice il procuratore, accolto da un lunghissimo applauso - parlano di dissociazione e subito si trova pronto un disegno di legge sulla dissociazione; nel settembre del 2001 circolano dei volantini in carcere sulla revisione dei processi e subito si trovano dei progetti di legge sulla revisione dei processi. Saranno anche coincidenze, ma sono molto strane».

Grasso ha poi aggiunto: «Alcune iniziative legislative mi hanno gettato nel panico. Non voglio interferire con i poteri del Parlamento, però se si decide di fare una legge sull'agricoltura si interpella la Confagricoltura, quando si fanno leggi sulla mafia sarebbe il caso di interpellare qualche esperto». Interviene subito dopo D'Alema e dice: «Chi ha scritto quelle proposte di legge se ne intende tantissimo, la competenza non è mai neutrale bisogna vedere di chi è al servizio». Il Procuratore ha infine ricordato che Pio La Torre voleva a tutti i costi l'approvazione della legge che oggi permette ai giudici di ordinare il sequestro dei beni dei boss. Un provvedimento legislativo che venne approvato solo dopo l'uccisione del segretario regionale del Pci.

Davanti alla lapide che ricorda la morte del segretario regionale comunista, scoppia anche un'altra polemica, questa volta fra il sindaco di Forza Italia, Diego Cammarata e il segretario provinciale Ds, Attilio Licciardi. Quest'ultimo ha elencato, durante il suo intervento, i nomi degli esponenti azzurri indagati per reati connessi alla mafia, provocando in questo modo lo sconcerto di Cammarata che ha abbandonato la cerimonia per protesta. Licciardi ha detto che è attuale la lotta per liberare la Sicilia dal sistema di potere mafioso quando Gaspare Giudice, rinviato a giudizio per associazione mafiosa, riciclaggio, bancarotta ed estorsione è un deputato eletto in Sicilia, quando Marcello Dell'Utri, sotto processo per concorso esterno in associazione mafiosa, è un deputato della Repubblica, quando l'assessore regionale Bartolo Pellegrino chiama "sbirri" i carabinieri e fraternizza per telefono con mafiosi, è ancora seduto sulla sua poltrona».

D'Alema interviene ancora su mafia e politica. «Il governo - dice - con la legge obiettivo sugli appalti sta reintroducendo il sistema dei subappalti che è più permeabile al controllo mafioso. Ha dato un colpo alla struttura di sostegno alle vittime del racket, sta colpendo il principio di legalità con leggi come quella della depenalizzazione del falso in bilancio, sulle rogatorie, o quella di premio per chi ha costituito illegalmente i capitali all'estero». «Certo - ha concluso il presidente dei Ds - questi non sono segnali di difesa della legalità. Sono state presentate leggi di iniziativa parlamentare per favorire la revisione dei processi, l'attenuazione del 41 bis: una serie di segnali che dimostrano le cose che io dico. Sono atti politici che dimostrano una attenuazione della difesa di legalità e di quella lotta alla mafia che dovrebbe essere la preoccupazione di tutte le forze politiche».

Il presidente dei Ds Massimo D'Alema

Il presidente diessino «L'esecutivo ha lanciato segnali che non sono di difesa della legalità» Il segretario provinciale della Quercia legge i nomi degli inquisiti e il sindaco Cammarata se ne va per protesta

La sorella di Pio La Torre, il pg Salvatore Celesti, Luciano Violante e il sindaco Diego Cammarata durante la cerimonia a Palermo

«I SUCCESSI DELLA POLIZIA E DEI GIUDICI NON BASTANO»

«Cosa Nostra si combatte mobilitando la gente»

Macaluso: anche la sinistra ha colpe, ma certo la vicenda Dell'Utri non aiuta

intervista
Antonella Rampino
ROMA

EMANUELE Macaluso, lei era segretario del pci a Palermo, quando nell'81 Enrico Berlinguer spedì da Roma Pio La Torre. Due suoi conterranei deputati di Alleanza Nazionale, Nino Lo Presti ed Enzo Fragalà, chiedono pubblicamente cosa pensi lei della «strumentalizzazione da parte di Massimo D'Alema della ricorrenza dell'uccisione di Pio La Torre per fini elettorali».

«Cosa penso del caso La Torre l'ho scritto sabato. Un articolo visibilissimo, in prima pagina sull'*Unità*, una cosa che non succedeva da anni. Il delitto La Torre rivelò la portata del terrorismo mafioso. Lui era in prima linea contro Cosa Nostra che non gli perdonò tre cose. La proposta di legge per sequestrare i patrimoni dei boss. La richiesta a Spadolini di inviare in Sicilia il generale Carlo Alberto Dalla Chiesa. E il fatto che lui stesso combattesse in primo piano. Parlamentari che non leggono i giornali, mah...»

Però la loro accusa è chiara: la sinistra usa l'argomento della lotta alla mafia in modo strumentale, in vista delle amministrative del 26 maggio. Sul tema c'è anche una polemica tra D'Alema e La Loggia. Come lei sa, tutto è cominciato quando il segretario diessino di Palermo ha pubblicamente detto che due esponenti di Forza Italia sono inquisiti per mafia...

«Primo: la lotta alla mafia è un argomento politico. Deve esserlo, non può che esserlo. Poi, ha ragione D'Alema: i fatti sono fatti. Se quei due deputati sono inquisiti, questo è incontestabilmente un fatto. Inquisiti non vuol dire condannati, naturalmente».

Fragalà e Lo Presti adombrano una polemica politica datata proprio all'81: Enrico Berlinguer inviò Pio La Torre a «commissariare» il partito guidato da lei in Sicilia, e fu lasciato solo?

«Non diciamo sciocchezze passabili di querela. Pio era mio fraterno amico, e io misi nelle sue mani tutti gli incarichi che avevo, la segreteria, la Camera del lavoro, tutto. La polemica che ci fu, fu di quelli che si opposero a La Torre.

Per esempio?

«Per esempio *il Manifesto* titolò così: "La destra comunista si riprende la segreteria regionale siciliana"».

D'Alema e Violante dicono che si è abbassata la guardia nella lotta alla mafia. Quindici giorni fa lo diceva anche il procuratore antimafia Vigna.

«Io non vivo più in Sicilia, non conosco nemmeno chi c'è al governo della Regione, né so chi siano quei due politici siciliani inquisiti. Ma quello che so è che contro la mafia, anche recentemente, magistratura e polizia hanno conseguito successi. Mentre non c'è più nella società civile, o come si dice oggi con brutta espressione "sul territorio", quella mobilitazione di popolo e di coscienze che era germinata soprattutto dopo le stragi dell'82, e dopo Falcone e Borsellino. L'insegnamento, mi pare, è proprio questo: non bisogna lasciar sopire le coscienze risvegliate da accadimenti che hanno scosso tutta l'Italia e tutto il Paese. In questo, la sinistra ha la sua responsabilità».

La sinistra non ha più nemmeno un parlamentare nazionale che non sia stato eletto nel proporzionale, in Sicilia...

«Perché hanno smesso di lottare contro la mafia come facevamo io e Pio La Torre. La lotta a Cosa Nostra si fa con le battaglie di popolo. Nel 1950 finimmo in carcere, Pio La Torre per un anno e mezzo all'Ucciardone, e quello di allora era più terribile di quello di oggi, con l'accusa falsa, costruita di sana pianta, di aver sparato anche contro i carabinieri. Una vergogna: ci furono contadini feriti, e secondo quei magistrati essi avevano disarmato i carabinieri per ferire se stessi... E oggi, dobbiamo ascoltare le parole rozze dell'attuale Guardasigilli, che vorrebbe tornare alla magistratura degli Anni Cinquanta!».

Ma condivide la notazione di D'Alema, con il centrodestra al governo si è abbassata la soglia d'attenzione contro Cosa Nostra?

«Guardi, la mafia cerca di insinuarsi nelle forze che sono al governo: questo è nella stessa natura di Cosa Nostra. Bisogna opporsi duramente. Certo, non aiuta che ci siano ancora indagini su Dell'Utri a Palermo, non aiutano certe uscite improvvide di parlamentari. Ma anche la sinistra deve tornare a fare la sua parte. Non bastano le pur giuste celebrazioni per i vent'anni della morte di Pio La Torre».

Emanuele Macaluso

«Oggi siamo costretti ad ascoltare le parole rozze dell'attuale Guardasigilli che vorrebbe tornare alla magistratura degli Anni 50»

RICERCA DEL CNEL: IL LOCALISMO E' IN CALO

Otto italiani su dieci entusiasti dell'Europa

ROMA

Italiani europeisti convinti: oltre l'80% ha fiducia nell'adesione all'Ue. Gli euroscettici sono appena il 15,8% e solo per uno su cinque (21%) è convinto che l'Unione crei più problemi che vantaggi. E' quanto emerge da un'indagine del Cnel, realizzata da Pragma alla fine del 2001 e che sarà ripetuta fra qualche mese, in cui gli italiani si confermano decisamente «euro-entusiasti». Un italiano su due si dichiara fra l'altro favorevole a delegare, a livello europeo, materie delicate come la politica estera e la difesa.

Per la ricerca, «il fenomeno leghista, inteso come accentuazione del localismo e ha sfiducia nello Stato, sembra essere in buona misura rientrato. Infatti, le risposte dei cittadini dell'area Veneto e Friuli Venezia Giulia, caratterizzata da una forte tradizione leghista, sono sostanzialmente uniformi al totale del campione». In particolare, il 58,9% degli intervistati è convinto che l'Ue sarà utile e vantaggiosa sul piano generale; il 65,2% si aspetta vantaggi nel proprio lavoro (65,2%). Tuttavia, gli italiani non smettono di identificarsi col proprio Paese. Appena il 10,6% si definisce europeo: il 31,6% si sente italiano, il 24,3% appartenente al mondo e il 16% rispettivamente abitanti del proprio comune o della regione.

L'indagine del Cnel sottolinea che il 37,8% degli italiani si augura un aumento di potere dei singoli Stati; il parlamento è l'istituzione comunitaria che riceve maggiore fiducia (31%), seguito dalla Commissione (28,7%) e dal Consiglio dei ministri (27,3%). Sulla gestione delle competenze, gli italiani vedrebbero positivamente che la difesa e la politica estera facessero capo all'Ue (rispettivamente 52,6% e 54,6%); segue l'industria (41,1%), la sanità (32%), la pubblica sicurezza (31,4%) l'istruzione (31,3%). [r. i.]

NESSUN OSTACOLO AL VIAGGIO IN ISRAELE MA IL PARTITO E' «IN RITARDO»

«Fini deve fare ancora un passo avanti»

Il portavoce degli ebrei romani: via la fiamma dal simbolo di An

ROMA

La visita di Fini in Israele non troverà ostacoli, ma il presidente di An «deve compiere un ulteriore sforzo che lo legittimi come esponente di una destra europea sul modello di Aznar e di Chirac». Uno sforzo che riguarda le alleanze strategiche, il simbolo del partito e l'eredità di Almirante e di Salò. È l'opinione di Riccardo Pacifici, assessore alle relazioni esterne della comunità ebraica di Roma, in merito all'intervista all'ambasciatore di Israele in Italia Ehud Gol pubblicata ieri da «La Stampa». «Sono stati fatti molti passi avanti - dice Pacifici - e siamo soddisfatti, come ha già sottolineato il presidente delle comunità ebraiche italiane Amos Luzzatto, ma in An ci sono ancora correnti "in ritardo", come ha ammesso lo stesso Fini. Non possiamo assolutamente assimilare il partito del vicepresidente del Consiglio a quelli xenofobi e razzisti come Le Pen o i gruppi in Belgio, ma ci sono tre aspetti anomali da superare».

Il primo, a parere del portavoce degli ebrei di Roma, è quello delle «alleanze strategiche». «Non è solo colpa di Fini - spiega - ma dell'intero Polo delle Libertà che nelle ultime elezioni politiche e amministrative, come è avvenuto in Sicilia, si è alleato con il partito di Rauti che si ispira a Le Pen e fa parte di quel movimento. Chirac ha deciso di non allearsi a Le Pen, non si capisce perché il Polo debba allearsi con Rauti, che è numericamente molto inferiore». L'altro elemento è proprio quello «fiamma tricolore» alla quale, osserva Pacifici, «stranamente si rifanno, con il simbolo, sia il Fronte Nazionale Francese sia An». «Nel penultimo congresso di An fu bocciata una mozione di Enzo Palmesano con la quale si chiedeva l'abolizione del simbolo». L'ultimo aspetto, il più importante per gli ebrei di Roma, è «l'abbandono dell'eredità di Almirante e di Salò». «Non è il caso di Fini - spiega Pacifici - ma se Tremaglia, un ministro del suo governo, rivendica con orgoglio la militanza nella Repubblica di Salò che collaborò con i nazisti, tanto quanto Vichy in Francia, alla deportazione e allo sterminio degli ebrei, è chiaro che siamo di fronte a un fatto che pone forti perplessità».

«Ha ragione l'ambasciatore Gol - conclude l'assessore alle relazioni esterne della comunità ebraica di Roma -, questo governo, ma, aggiungo io, anche parte dell'opposizione, è vicino a Israele e ha dimostrato in questo momento così difficile della vita dello Stato ebraico, che combatte per la sua sopravvivenza, di essere tra i più vicini, se non il più vicino, tra gli Stati europei. L'Israel Day è stato fatto solo in Italia. Per questo mi auguro che la visita del vicepresidente del Consiglio Fini a Gerusalemme non troverà ostacoli». [r. i.]

LOTTA ALLE SIGARETTE

Vaccino anti-fumo, al via la sperimentazione sull'uomo

■ Al via sull'uomo la sperimentazione del vaccino anti-fumo. Lo ha annunciato Roberto Gasparini, del Centro «Ettore Majorana». Lo studio, avviato da ricercatori dello Hennepin County Medical Center di Minneapolis (Usa), è stato realizzato su topi di laboratorio. «Si è visto che negli animali vaccinati gli anticorpi si legano alla nicotina impedendo il passaggio nel cervello e, quindi, il rilascio dei neurotrasmettitori cerebrali che generano la sensazione di piacere».

In sperimentazione il primo vaccino anti-fumo per l'uomo

RICERCA SCIENTIFICA

Un «mimo» della vitamina D per combattere il diabete

■ Una molecola artificiale che mima alcune proprietà della vitamina D3 riesce ad arrestare lo sviluppo del diabete di tipo 1. La ricerca, che ha richiesto dieci anni di lavoro, è pubblicata sulla rivista «Diabetes» ed è stata condotta da Luciano Adorini e Milan Uskokovic, rispettivamente direttore scientifico e responsabile della chimica medica della Bioxell. Dalla ricerca, condotta sui topi, è inoltre emerso che la molecola sintetica è ben tollerata e non produce alcun effetto collaterale.

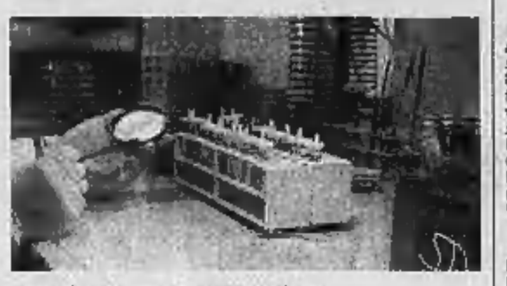

Nuove frontiere per la cura del diabete

I DOTTORI DISERTANO GLI AMBULATORI, GARANTITE SOLO LE URGENZE

Australia, la Sanità chiusa per bancarotta

Troppi indennizzi: fallisce la società che assicura i medici in caso di errori

Paolo Passarini
corrispondente da LONDRA

Il sistema sanitario australiano è nel caos. Molti dottori hanno chiuso le porte dell'ambulatorio e i chirurghi cancellano le operazioni dopo che la più grande società assicurativa medica del paese è finita in bancarotta. Posti di fronte alla prospettiva di non essere coperti in caso di cause intentate loro dai pazienti, i medici australiani preferiscono deporre stetoscopi e bisturi.

La causa di questo caos è il fallimento della United Medical Protection, l'assicurazione che copriva il 60% dei medici australiani, compresi dentisti, ostetrici, infermiere e altri operatori sanitari. In alcuni Stati, come il New South Wales e il Queensland, la Ump assicurava fino al 90% degli operatori sanitari.

La Ump, fondata esclusivamente sui contributi dei suoi 39 mila associati, ha accumulato un enorme arretrato di indennizzi da pagare, dopo avere saldato solo nello scorso anno 1240 cause per negligenza medica per un valore di oltre 50 milioni di euro, il triplo di cinque anni prima. Adesso dovrebbe sborsare altri 250 milioni di euro che non ha. E così sono arrivati i liquidatori.

Era una situazione che, per la verità, si trascinava da parecchio tempo. Il governo ne era stato avvertito, ma non era stato capace di trovare una soluzione. Adesso deve però fronteggiare un disastro e la presidente dell'Australian Medical Association, Kerryn Phelps, ha lanciato un appello al primo ministro John Howard perché «agisca in fretta con una legge che garantisca i medici». Howard, dopo aver soppesato diverse soluzioni, ha risposto provvedendo i medici di quella che ha chiamato «una garanzia d'acciaio» fino al 30 giugno, vale a dire che per qualunque richiesta di risarcimento fino a quella data coprirà lo Stato. E, nel frattempo, si cerca una soluzione definitiva.

> La Ump ha pagato solo nel 2001 oltre 50 milioni di euro in 1240 cause Ora dovrebbe sborsare 250 milioni, che non ha

Ma qui nascono altri problemi. Innanzitutto i medici non si fidano della «garanzia d'acciaio» di Howard e la ragione è semplice: poichè spesso le cause vengono intentate anche dopo anni, un futuro governo potrebbe decidere di non onorare l'impegno. Così, mentre il Royal Australian College of General Practitioners, cioè l'associazione dei medici generici, ha invitato i suoi associati ad accettare la garanzia, il Royal Australian College of Surgeons ha suggerito ai suoi associati di aspettare. Nel frattempo, soprattutto in alcuni Stati, come il New South Wales e il Queensland, la sanità è praticamente paralizzata. Inoltre alcune categorie più a rischio di cause per malapratica, come gli ostetrici e i neurochirurghi, hanno ridotto in tutto il paese il loro intervento ai soli casi di emergenza.

L'individuazione di una soluzione alternativa stabile, poi, non è così semplice. Sembra non esserci dubbio che la Ump avrebbe potuto amministrare meglio i propri fondi, ma le altre compagnie assicurative, che infatti vanno meglio, sono quasi tutte troppo piccole e non sembrano in grado di assorbire tutti gli associati della Ump.

La causa più profonda di tutto questo viene individuata nella crescita esponenziale della litigiosità giudiziaria in campo sanitario. Cresce il numero delle cause e crescono gli indennizzi pagati. Alla fine la soluzione sembra obbligata: saranno aumentate le polizze dei medici, cui sarà consentito di rifarsi sui conti ai pazienti.

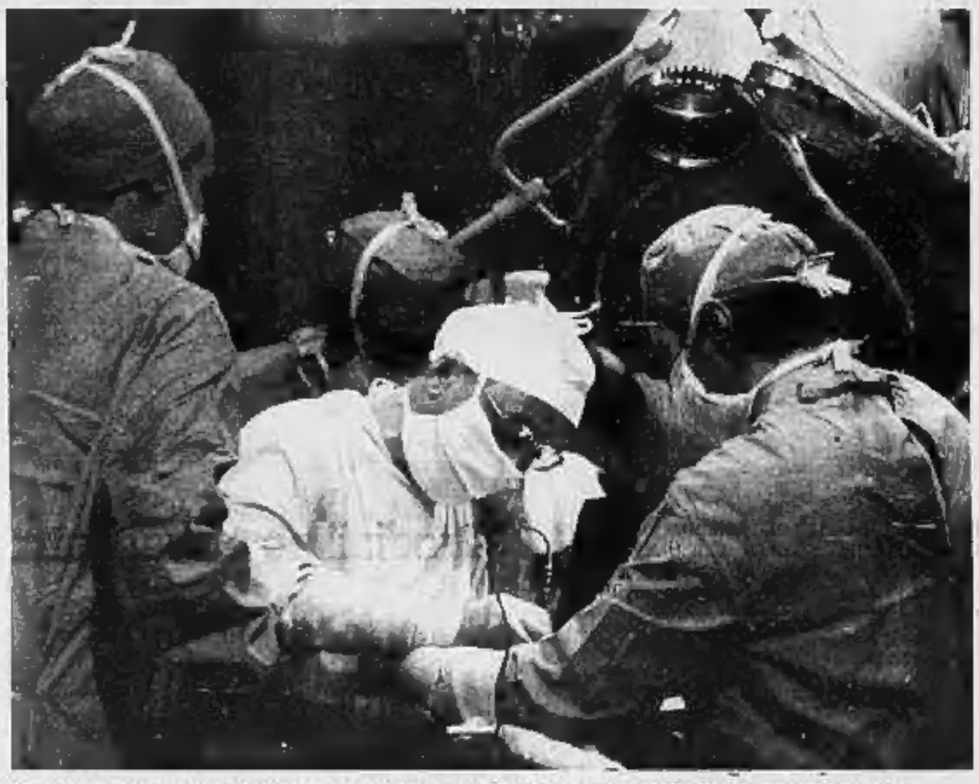

Medici generici, specialisti e chirurghi australiani disertano ambulatori e sale operatorie dopo il crack della Ump

Nel mondo

Gli europei i più tutelati

Come funzionano in Europa e negli Stati Uniti i sistemi assicurativi che coprono l'attività medica? Ecco alcuni esempi.

GRAN BRETAGNA. Che il sistema sanitario britannico sia allo sfascio è una realtà che nessuno contesta. Ma, alla Medical Defense Union, assicurano che i medici inglesi non corrono il rischio di rimanere scoperti come i loro colleghi australiani. La MDU associa oltre la metà dei medici britannici e li assicura attraverso la Zurich Insurance, una delle più grosse del mondo. Ogni medico che operi all'interno di una struttura, ospedale o ambulatorio, del National Health System, cioè la sanità pubblica, è coperto dallo stesso NHL, che usa i fondi statali.

FRANCIA. L'arret Perruche», la sentenza che riconobbe un anno fa il diritto di «non nascere» ad un bambino per il fatto essere nato handicappato è stata superata a gennaio dal governo che ha stabilito non possa esserci alcuna indennizzazione per «essere nato», quantunque l'handicap non sia diagnosticato nell'ecografia prenatale. L'arret Perruche» ha avuto come conseguenza l'enorme aumento nelle polizze di assicurazione per i medici. Il minimo è di 15 mila euro per anno. Nel caso di errori durante operazioni chirurgiche, è l'ospedale a pagare, ma poi, nel caso di errori, c'è sempre una rivalsa sul medico.

BELGIO. I medici in Belgio dormono sonni abbastanza tranquilli. In mancanza di una colpa grave del medico, l'assicurazione, per altro volontaria, non copre delle complicazioni successive a un'operazione ben riuscita. Se il medico ha operato un paziente rispettando i principi generali della medicina, non potrà essere chiamato a un indennizzo del malato, in caso di successive complicazioni. In caso di colpa invece, il medico risponde personalmente in sede civile e penale.

GERMANIA. L'assicurazione sulle negligenze legate alla professione, tra i medici tedeschi, è obbligatoria. Nel caso in cui il medico sia dipendente di un ospedale, è la direzione ospedaliera ad occuparsi automaticamente della copertura; nel caso invece in cui il medico eserciti privatamente, sarà lui stesso ad incaricarsi dei costi dell'assicurazione. Tutti i gruppi assicurativi, dai grandi come Allianz fino alle casse regionali, offrono questo genere di servizio, in modo che il medico possa scegliere a quale assicurazione rivolgersi; i costi variano dai 360 euro all'anno per un internista fino ai 2500 per un caporeparto di chirurgia plastica o ginecologia.

STATI UNITI. Le cause legali per errori medici sono uno dei piu' grandi business americani, e secondo i calcoli di gruppi specializzati come il Medical Liability Monitor muovono ogni anno circa 22 miliardi di dollari. Le leggi variano da stato a stato, ma la maggior parte di esse impone a tutti i medici e gli ospedali di sottoscrivere assicurazioni. Quasi ogni centro di cura ha un ufficio per gestire le cause. In media, un chirurgo che opera in Alabama paga 33.000 dollari all'anno, mentre uno che lavora a New York ne paga tra 100.000 e 200.000 all'anno, per avere una copertura da un milione di dollari. Secondo il National Practitioner Data Bank, dal 1990 ad oggi ci sono state 100.750 cause contro medici finite col pagamento dei danni, per una media di 188.000 dollari a caso. Le compagnie assicurative che forniscono questo servizio sono tutte private, e alcune nascono dall'associazione di medici come la Doctor Company della California, che ormai e' una delle piu' grandi a livello nazionale con la Medical Liability Mutual di New York.

DAVIDE D'AMICO, PRESIDENTE DELLA SOCIETÀ DI CHIRURGIA

«Responsabilità collettiva per il team che opera»

intervista
Giacomo Galeazzi

ROMA

EVITARE l'incubo-denuncia con la tecnologia. La soluzione che ottiene maggiori consensi tra i medici italiani è l'introduzione della «scatola nera». Il dibattito mondiale sui rischi della chirurgia sembra focalizzarsi nel nostro Paese attorno alla proposta di introdurre sistemi di monitoraggio in sala operatoria, una novità ritenuta un passo avanti verso la chiarificazione dei molti casi la cui dinamica è difficilmente comprensibile. «La scatola nera? Non va intesa come un occhio puntato sul chirurgo ma come una verifica di quanto accade in sala operatoria». Il professor Davide D'Amico, presidente della Sic, la società di chirurgia che rappresenta settemila medici italiani, chiede la corresponsabilità negli interventi dell'intera équipe sanitaria.

> «Chiediamo la depenalizzazione della colpa grave Lo sbaglio va considerato in un contesto generale»

E' favorevole al lettino operatorio informatizzato che raccoglie tutti i dati del paziente sotto i ferri?

«Quello di "scatola nera" è un concetto improprio, valido per gli aerei non certo per gli ospedali. Piuttosto serve il monitoraggio stretto dell'operato di ciascuno di noi, da quando il malato entra in sala operatoria all'istante in cui esce. Si tratta di passare attraverso fasi ben determinate, di comportamento e di trattamento, rimarcandone ognuna con la massima precisione. La presenza del chirurgo in sala operatoria è uno dei momenti, e non l'unico, di un processo terapeutico complessivo articolato qual è un operazione. Il dato fondamentale è che si arrivi ad una valutazione multifattoriale, allargata all'intera équipe. Il soggetto vero è il team chirurgico non il singolo, quindi non si possono addebitare ai chirurghi le inadempienze altrui o i disagi di ordine logistico o tecnologico delle strutture sanitarie».

Quali problemi pone questa innovazione?

«Comporta sicuramente una maggiore consapevolezza del proprio ruolo e delle proprie competenze. Inoltre toglie al chirurgo quella posizione di unico sacerdote nel tempio chirurgico e avvia un processo di analisi di quanto viene effettivamente compiuto. E' assurdo che finiscano nel mirino dei nostri errori comportamenti e situazioni a noi del tutto estranei. Ciò che conta è scandire con esattezza le fasi di competenza di ciascun operatore sanitario, comprese le mansioni dell'infermiere. Quest'ultimo, infatti, è sempre più una figura dall'elevata professionalità e non si vede perché non debba rispondere al pari del chirurgo di eventuali omissioni. In altri termini, l'attività di sala operatoria è un insieme di comportamenti operativi che deve tenere conto delle attrezzature, del loro grado di affidabilità e della correttezza dell'impiego».

Cosa si dovrebbe fare allora?

«Nell'odierna visione della chirurgia, il risultato dell'atto chirurgico va considerato il frutto della somma di tutti questi fattori. Il chirurgo può sbagliare ed il suo errore va commisurato alla cattiva interpretazione del gesto tecnico, ad un eventuale sovradimensionamento delle decisioni chirurgiche, ad una sottostima delle eventuali complicazioni che in quel determinato malato l'intervento può comportare. Ma in chirurgia esiste una serie di altri "incidenti di percorso" che possono essere anche fatali per il malato e di cui il chirurgo non può assumersi la paternità totale».

Quali sono le richieste dei chirurghi?

«Sotto il profilo dell'accertamento degli errori noi chiediamo la depenalizzazione della colpa grave. Questo non significa l'impunità per il chirurgo (atto assolutamente incostituzionale) ma la consapevolezza del fatto che l'errore, possibile in questa come in qualunque altra attività umana, non venga colpevolizzato e, qualora l'errore si dovesse verificare, che esso venga riconosciuto in un contesto generale che può giustificarlo anche se non scusarlo».

EUGENIO SANTORO, DIPARTIMENTO REGINA ELENA DI ROMA

«Nelle sale operatorie serve la scatola nera»

intervista

ROMA

PORTE aperte ad un ulteriore controllo del nostro lavoro». Via libera alla «scatola nera» da Eugenio Santoro, direttore del Dipartimento di chirurgia dell'Istituto Regina Elena di Roma e membro del Consiglio superiore di sanità.

Come valuta questa novità?

«I chirurghi accolgono con favore il nuovo sistema di verifica del loro lavoro, consapevoli di poterne trarre vantaggi nella comprensione e nel tentativo di dominare ogni evento successivo all'intervento. In realtà «scatola nera» è soltanto un modo di dire: la sala operatoria non è una cabina di pilotaggio e spesso domina il silenzio. La rilevazione dell'accaduto dovrebbe piuttosto essere affidata ad un certo numero di telecamere, di monitoraggi elettronici e di allarmi. Nel futuro tutto ciò diventerà realtà e il nostro compito ne risulterà notevolmente semplificato».

> «Una serie di telecamere sarà d'aiuto nelle fasi dell'intervento, in questo senso potrà indicare le mancanze»

Nessun rischio, quindi, con la scatola nera?

«Per il chirurgo non vedo problemi. Sempre più frequentemente operiamo utilizzando la diretta televisiva, per motivi didattici, congressuali o via Internet e i sistemi di teleconferenze diffondono le immagini degli interventi in tutto il mondo. Semmai si porrà la questione del paziente, il cui consenso è indispensabile alle rilevazioni. Mi chiedo cosa ne pensa il garante della privacy».

La scatola nera servirà ad individuare responsabilità ed omissioni?

«Senza dubbio, ma sarebbe riduttivo mettere in piedi un articolato sistema di controllo con mere finalità punitive. L'innovazione andrà apportata piuttosto in un'ottica positiva, costruttiva per il medico e il malato. D'altronde l'impianto di allarme viene installato in una casa per proteggerla non per catturare un ladro. Voglio sperare che chirurgo e paziente siano considerati alla stregua della casa».

E la responsabilità di chi opera?

«Innanzi tutto, va ricordato un dato. Ogni anno in Italia si operano tre milioni di cittadini che guariscono nella quasi totalità dei casi. Il merito di ciò è collettivo, ovvero della nostra civiltà, della cultura medica, delle competenze d'altissimo livello che abbiamo nella penisola, delle strutture ospedaliere e sicuramente pure dei singoli: grandi chirurghi ed eccellenti équipe. Ci sono poi alcuni errori, evenienze indesiderate, momenti drammatici, assai dolorosi per tutti, medici e malati. Ognuno di essi fa storia a sé e non si possono generalizzare episodi eccezionali».

Come si esce da una situazione simile?

«Da tempo noi chirurghi chiediamo una legge speciale per la nostra responsabilità professionale, non pretendiamo affatto l'immunità, ciò che vogliamo è la certezza della solidarietà sociale intorno al nostro lavoro. E' fondamentale la consapevolezza di poter lavorare, a vantaggio dei malati, con la necessaria serenità. Sono false le cifre che sono state diffuse. Se davvero 57mila decessi all'anno fossero provocati dagli eventi negativi che si verificano negli ospedali italiani, l'errore medico sarebbe la terza causa di morte nel nostro Paese, inferiore soltanto alle malattie cardiovascolari e al cancro e superiore persino ad incidenti e infezioni. Se la situazione fosse tanto drammatica lo Stato dovrebbe fare autocritica e chiudere le facoltà di medicina e gli ospedali. In realtà l'allarme è ingiustificato, i numeri sono stati gonfiati per sensazionalismo, per creare il panico nei cittadini».

[gia. gal.]

Stato civile di Torino

NATI REGISTRATI IL 29 APRILE 2002

Abbas Ali Omar; **Angelotto** Alessia; **Argese** Andrea; **Arpellino** Federico Maria; **Barbero** Francesca; **Butacu** Giorgio Andrea; **De Palma** Noemi; **Demaria** Samuele; **Esquivel** Diego Olivier; **Hernandez Campano** Jorge; **Illol** Alessandro; **Leone** Andrea; **Linciano** Maria; **Mastellaro** Ilaria; **Milano** Giulia; **Nabati** Hamza; **Paduano** Francesco; **Perotti** Alice; **Rainero** Elena; **Scalise** Vittoria; **Spagnolo** Gabriele; **Torchio** Giulia; **Vigo** Federica.

MORTI DENUNCIATI IL 29 APRILE 2002

Buono Rosario, anni 69, casa di cura Villa Maria Pia; **Nicosiano** Rosario, a. 69, Centro Traumatologico Ortopedico; **Cicchelli** Arturo, a. 69, corso Brianza, 29; **Bruno** Vincenzo, a. 90, corso Grosseto, 254; **Curcio** Michele, a. 79, corso Taranto, 174; **Ruffino** Laura in Proserpio, a. 79, Medicina Legale; **Sella** Giuseppe, a. 98, Milano; **Milano** Emma in Tezza, a. 64, Orbassano; **Scanavino** Maria vedova Livera, a. 89, ospedale Amedeo di Savoia; **Antonazzo** Francesca, in Di Mauro, a. 64, ospedale Amedeo di Savoia; **Sergio** Filomena, a. 89, ospedale Cottolengo; **Granito** Giuseppe, a. 68, ospedale Giovanni Bosco; **Di Prima** Elisabetta, in Bortolazzo, a. 73, Ospedale Giovanni Bosco; **Bertolone** Rosaria, in Ripullone, a. 41, ospedale Gradenigo; **Riva** Francesca, ved. Giusto, a. 86, ospedale Maria Vittoria; **Grosso** Antonino, a. 88, ospedale Martini; **Borello** Maria ved. Barrese, a. 71, ospedale Martini; **Arnoldi** Danilo, a. 72, ospedale Martini; **Marinetti** Antonio, a. 68, ospedale MaurizIano Umberto I; **De Salvia** Giovanni, a. 57, ospedale Molinette; **Gelli** Armando, a. 76, ospedale Molinette; **Marino** Margherita ved. Pippione, a. 82, ospedale Molinette; **Benedetto** Davide, infante, ospedale Ostetrico Ginecologico Sant'Anna; **Gallo** Luigi, a. 76, ospedale San Vito; **Urban** Santa ved. Previati, a. 94, ospedale San Vito; **Catamo** Carmela ved. Finocchi, a. 83, Pianezza; **Gresso** Nazzarena in Trovato, a. 80, via Scarlatti, 30; **Capuano** Bellonia in Sinisi, a. 94, Villa Iris.

Nati 23 - Morti 28

E' mancato
Franco Melchiorre
Lo annunciano Matilde, Deborah e Roberto. Funerali giovedì ore 10,30 Parr. S. Barbara.
— Torino, 29 aprile 2002.
F. Avtema (TO)

Partecipano al dolore di Matilde il fratello Vittorio la cognata Carla con i nipoti Gianluca, Fabrizio, Morena e Michela. Sarai sempre nei nostri cuori.

Troppo presto ho perso per la seconda volta un grande PAPA'. Maurizio

Egle Mantovan e familiari commossi sono vicini a Matilde, Deborah e Roberto.

Ilaria partecipi al vostro dolore per la scomparsa di FRANCO: Erzo, Alessandra e Francesco.

Gli amici di Deborah e Roberto sono vicini alla famiglia Melchiorre:
Patrizio Alessandra Clara
Luca Laura Fabris
Paola Occhetti
Paola Giordano
Paolo Fabris
Marco Isabella Lobina
Carlo Chiara Corona
Ettore Francesca Ciffo
Giuseppe Valentini.

Roberta, Paolo, Ombretta, Carlo sono vicini a Barbarella.

Ci ha lasciati
Giovanni Angeleri
Lo annunciano la figlia Romina con la mamma, le sorelle Mariuccia e Edda, il cognato Aldo, Stefano, parenti tutti. Funerali venerdì ore 9 ospedale Molinette. Funzione e sepoltura cimitero di Cavalborgone ore 10,30.
— Torino, 28 aprile 2002.

Roberta, Silvia, Massimo, Camilla, Gigi con i piccoli Olivia e Lorenzo ricordano il carissimo zio GIANNI.

Serenamente è mancata
Giustina Vijno
ved. Piantanida
anni 89
Ne danno il triste annuncio: la cognata Angela e nipoti. Funerali giovedì 2 maggio 2002 alle ore 10,00 parrocchia Gesù Buon Pastore (via M. Serao - Torino). La cara salma sarà tumulata nel cimitero di Chivasso. Un sentito ringraziamento al dott. Luigi Enrico Bena per le amorevoli cure prestate.
— Torino, 29 aprile 2002.

E' mancato all'affetto dei suoi cari
dott. ing. Enrico Oddone
di anni 76
Ne dà triste annuncio la famiglia tutta.
— Acqui Terme, 30 aprile 2002.

Franco Formengo e famiglia partecipano al dolore della famiglia per la scomparsa di
Carlo Pontiglione
— Torino, 1 maggio 2002.

Il Signore ha chiamato a sé
Maddalena Aimo Boot
ved. Garbolino Riva
anni 78
Lo annunciano il figlio Giorgio, con Marilena e Federica, cognate, cognato, nipoti e cugini. Funerali nella Chiesa Parrocchiale di Chialamberto giovedì 2 maggio ore 15.
— Chialamberto, 30 aprile 2002.

Il Consiglio di Amministrazione, il Collegio Sindacale, il Direttore Generale e il Personale di Olivetti esprimono al dott. Corrado Passera il loro profondo cordoglio per la scomparsa del padre
dott. Gianni Passera
— Ivrea, 30 aprile 2002.

Il prof. Sigfrido Leschiutta, il Vicepresidente, il Direttore Generale ed il Personale tutto dell'Istituto Elettrotecnico nazionale G. Ferraris partecipano al dolore dei familiari per l'improvvisa scomparsa del
dott. Carlo Novero
Primo ricercatore dell'Istituto, ricordandone le doti scientifiche ed umane e il costante impegno profuso a favore dello Ien.
— Torino, 30 aprile 2002.

Il Presidente Bruno Nottola, l'amministratore Delegato Vittorio Farina, il Direttore Generale Giovanni Toso e i dirigenti tutti di Ilte S.p.A. partecipano con grande commozione al dolore della famiglia De Feo per la prematura e improvvisa scomparsa di
Filippo De Feo
strappato alla famiglia da un drammatico incidente aereo.
— Moncalieri, 30 aprile 2002.

SANPAOLO IMI S.p.A. partecipa con profondo cordoglio al dolore del rag. Agatino Manuella per la scomparsa della moglie, signora
Cinzia Tedoldi
— Torino, 30 aprile 2002.

(continua a pagina 11)

Il musicista [illegible]b Khaled durante un concerto

Concerto per la pace l'11 maggio al Colosseo con l'israeliana Noah e l'arabo Khaled

Roma prova a fare la sua parte per la pace in Medio Oriente. E lo fa con un concerto. Innanzitutto, il luogo. Roma metterà a disposizione il suo luogo più bello, il Colosseo, per un evento che vuole essere straordinario. Sarà [illegible] prima assoluta visto che sono ben millecinquecento anni che [illegible] si suona [illegible] dentro l'anfiteatro romano. Ma perché sia un concerto davvero unico, e dia un contributo alla pace sia pure simbolico, sono stati chiamati due grandi musicisti, l'israeliana Noah e l'arabo Khaled, che canteranno assieme sotto le stelle l'11 maggio prossimo. E qui si sente la [illegible] del sindaco musicologo Walter Veltroni che già volle le canzoni dei due, oltre a «Imagine» di John Lennon, [illegible] colonna sonora [illegible] manifestazione per la pace del 23 aprile.
Il Campidoglio ci crede davvero sulla possibilità di trasformare Roma in una città da cui far ripartire il dialogo tra Arafat e Sharon. Quella fiaccolata organizzata dal Comune, ad esempio, fu l'ultima occasione in cui la comunità ebraica e quella islamica [illegible] hanno marciato assieme per chiedere la fine delle ostilità. E quella volta lo slogan «Due popoli, due stati» sembrò funzionare. A fine mese, poi, il secondo passo: apre a Gerusalemme un Ufficio comunale per la pace. A gestirlo sarà Franco La Torre, figlio del deputato comunista Pio ucciso dalla mafia, esperto in tematiche di volontariato internazionale. Una delega- [illegible] del consiglio comunale, con consiglieri dei Ds e di An, è appena [illegible] da Israele.
(fra. gri.)

SHARON PRONUNCIA L'ULTIMO RIFIUTO, ANNAN SCIOGLIERA' LA COMMISSIONE

L'Onu si arrende: niente inchiesta a Jenin

«Profonde divergenze sugli obiettivi e il mandato»
Escono dalla Basilica della Natività 26 palestinesi

Aldo Baquis
TEL AVIV

Con un gesto senza precedenti nella storia delle Nazioni Unite, il Segretario generale Kofi Annan era ieri sul punto di annullare la missione di accertamento dei fatti avvenuti all'inizio del mese nel campo profughi palestinese di Jenin. La Commissione aveva ricevuto dieci giorni fa un solenne incari- [illegible] dal Consiglio di sicurezza delle Nazioni Unite, dopo che i palestinesi avevano avanzato la preoccupazione che nel campo fossero stati compiuti da soldati israeliani [illegible] civili. Ieri, dopo ripetute tergiversazioni, il governo di Sharon ha informato Annan che «allo stato attuale delle [illegible] Israele ha deciso di non coope- [illegible] con i quattro membri della Commissione per il persistere di profonde divergenze sui loro obiettivi e il loro mandato.

La reazione di Annan è stata stizzita. Dopo [illegible] ricevuto [illegible] nuova telefonata del ministro degli Esteri Shimon Peres (secondo il quale esiste ancora la possibilità di raggiungere un compromesso), Annan ha fatto sapere che la missio[illegible] potrebbe essere annullata del tutto. Per Israele, secondo analisti di Gerusalemme, non si tratta di [illegible] vittoria. In prospettiva, esiste il rischio di sanzioni Onu nei confronti dello Stato ebraico, anche se si presume che in casi estremi gli Usa ricorrerebbero al diritto di veto. Ieri Peres ha negato ancora una volta che Israele abbia compiuto un [illegible] a Jenin. Finora, ha detto, sono stati recuperati [illegible] di cadaveri dei quali [illegible] sette [illegible] di donne e bambini, che [illegible] dunque considerati vittime innocenti». Gerusalemme ha perso nella battaglia [illegible] militari. Oggi il Consiglio di Sicurezza dell'Onu terrà una riunione a porte chiuse per esaminare la situazione [illegible] luce del rifiuto israeliano.

Un allentamento della tensione si è registrato a Betlemme, dove 26 palestinesi, da un mese rinchiusi nella Chiesa della Natività, si sono consegnati alle forze armate israeliane nella speranza di essere presto rimessi in libertà. Le trattative sui circa 200 compagni che [illegible] barricati nella chiesa ristagnano. Una delle ipotesi è che quanti [illegible] ricercati da Israele [illegible] atti di terrorismo vengano espulsi verso l'Italia per un periodo concordato.

Il presidente palestinese Arafat segue questi sviluppi dal [illegible] comando generale di Ramallah. Il permesso di uscire, garantitogli dal ministro della Difesa israeliano Ben Eliezer, non ha per lui cambiato la situazione: «Finché a Ramallah restano i carri armati israeliani e i cecchini [illegible] dislocati sui tetti, il Raiss [illegible] intende uscire allo scoperto», ha spiegato il suo ex consigliere politico Ahmed Tibi, deputato arabo alla Knesset.

A Gerico [illegible] state ripulite le celle destinate ai quattro [illegible] del ministro israeliano di [illegible] destra Rehavam Zeevi, al loro presunto mandante Ahmed Sandat (leader del Fronte popolare per la liberazione [illegible] della Palestina) e a Fuad Shubaki, consigliere economico di Arafat. Una volta che i sei vi [illegible] rinchiusi (vigilati da guardiani inglesi e americani) i soldati israeliani lascerebbero Ramallah, Arafat riacquisterebbe l'effettiva libertà di movimento e il nodo di Betlemme dovrebbe sciogliersi. Ma da parte palestinese si mantiene [illegible] buona dose di scetticismo.

Padre Ibrahim e il negoziatore Tony Salaman accompagnano fuori dalla Natività uno dei rifugiati palestinesi, sotto lo sguardo di un soldato israeliano

Ancora sangue a Rafah, nel [illegible] della Striscia di Gaza, dove ieri sera una bimba palestinese di 2 anni, Huda Mohamad Abu Shalluf, è [illegible] uccisa dall'esplosione di un serbatoio pieno di combustibile colpito dalla palla di cannone sparata da un carro armato di soldati israeliani. Secondo fonti militari, [illegible] cannonata era diretta ad un gruppo di «terroristi» che volevano innescare una bomba stradale vicino a un mezzo corazzato. Nella notte l'esercito israeliano ha invece completato il ritiro da Hebron dopo aver arrestato 62 palestinesi ricercati. La stampa israeliana ha riferito di atti di vandalismo compiuti [illegible] soldati a Ramallah. Secondo il quotidiano Haaretz, danni per centinaia di migliaia di dollari sono stati provocati a uffici, banche, appartamenti. In un parcheggio sono state viste trenta auto palestinesi distrutte senza motivo. I vertici militari ammettono [illegible] che possano esserci stati episodi isolati di vandalismo: dieci soldati sono in attesa di processo di fronte a corti marziali. «I gesti di pochi infangano molti», ha commentato il portavoce militare.

Prodi: Il no è sbagliato

«Non c'è niente da nascondere? Perché allora fermare la missione?»

Maria Maggiore
BRUXELLES

[illegible] l'esercito israeliano non ha niente da nascondere non c'è motivo di impedire la missione d'inchiesta [illegible] Jenin». Romano Prodi è molto secco nel commentare il comportamento israeliano definito «inaccettabile». Non [illegible] parola [illegible] più, per una vicenda che [illegible] durando troppo. Il Presidente della Commissione europea [illegible] prepa- [illegible] a fare le valigie per il summit Unione europea-Stati Uniti che si terrà giovedì a Washington. Il Medio Oriente sarà uno [illegible] tre temi caldi [illegible] agenda negli incontri [illegible] il presidente Bush, oltre alla lotta al terrorismo e all'ormai dichiara- [illegible] guerra sull'acciaio. Prodi si è congratulato per il rinnovato impegno americano [illegible] Medio Oriente, ma esorterà Bush «perché prema [illegible] Sharon per un ritiro totale dai territori palestinesi e per un pieno [illegible] alle organizzazioni umanitarie». Poi il presidente dell'esecutivo Ue ha ricordato ancora una volta quello che è ormai diventato il suo chiodo fisso: una pace duratura in Medio Oriente si può raggiungere «solo [illegible] un ampia cooperazione internazionale a quattro», che coinvolga Stati Uniti, Russia, Unione europea e Nazioni Unite, oltre ai paesi arabi moderati. Il riferimento è al «quartetto» inaugurato a Madrid un mese fa, che tornerà a riunirsi proprio a Washington a fine settimana.

Ma il vertice con gli Stati Uniti è anche l'occasione per l'Unione europea di rinsaldare il legame transatlantico, offuscato negli ultimi tempi [illegible] un [illegible] unilateralismo america- [illegible] nella lotta al terrorismo e dall'ennesima guerra dell'acciaio scatenata dagli Usa, [illegible] l'aumento fino al 30% dei dazi sulle importazioni siderurgiche europee. Romano Prodi non vuole che [illegible] nuvole commerciali tra le due sponde dell'Atlantico indeboliscano il legame tra le due potenze. «La pace mondiale - secondo il Presiden- [illegible] della Commissione - può [illegible] garantita solo da una stretta alleanza tra Ue e Usa», in cui l'Europa sia un partner «compartecipe delle decisioni politiche». Ma la partnership, ha ammonito Prodi «deve essere veramente tale, traducendosi in [illegible] relazione tra uguali». Via ogni dubbio, seppur ve ne fossero, su un probabile tramonto dello storico legame Europa-Usa, spesso interpretato come sudditanza verso gli Stati Uniti. Due giorni fa il commissario francese Michel Barnier, responsabile delle riforme istituzionali, partecipando a [illegible] dibattito sul futuro dell'Europa in vista del secondo turno delle elezioni francesi, aveva invitato a «scegliere fra un'Europa europea e un'Europa sotto influenza americana». Ieri il suo presidente gli ha risposto, dopo aver lanciato un invito nello stesso senso agli inglesi, «attirati più dal mare aperto (verso gli Usa) che dall'Europa», ad «avere coraggio e volontà politica" per unirsi [illegible] più all'Unione europea, entrando nell'euro.

Ma Europa deve fare la sua parte per accrescere la [illegible] «forza interna». Per questo, ha continua- [illegible] il presidente della Commissione, «è importan- [illegible] che si sviluppino la politica estera e di difesa europee» quale «fondamento per il nostro futuro».

UNA CATENA DI RISOLUZIONI DI CONDANNA E [illegible] ATTI D'ACCUSA CONTRO GERUSALEMME

Mezzo secolo di incompatibilità di carattere

L'ennesima «crisi definitiva» tra lo Stato ebraico e il Palazzo di Vetro

[illegible]
Fiamma Nirenstein

GERUSALEMME

C[illegible] dura di Israele [illegible] l'Onu: ma quando non è stato così? L'Onu ha riempito intere biblioteche di Risoluzioni anti-israeliane, votate, oltre che dalla stragrande maggioranza dei paesi asiatici [illegible] e africani, anche da quasi tutti [illegible] europei; l'Onu era definito da David Ben Gurion, [illegible] un'espressione onomatopeica spregiativa, «Un-Schmuns»; l'Onu ha dichiarato il sionismo una teoria razzi- [illegible] l'Onu [illegible] fatto di Israele il grande accusato [illegible] congresso antirazzista di Durban, lasciandolo insultare come uno Stato di apartheid, fascista, imperialista. Così Sharon ha detto di sì alla Commissione, costretto, quando ancora sembrava che a Jenin ci fosse stata una strage; poi ha detto di no; poi sì; e adesso, dopo aver fatto il grande passo di liberare Arafat, gli è parso di [illegible] co[illegible] anche troppo per compiacere gli americani e il consesso internazionale. E l'ha detto dal cuore: non ci fidiamo; meglio sopportare oggi una critica internazionale, che essere poi ufficialmente redarguiti comunque, dovers poi reagire per anni, difendersi da accuse scritte nero su bianco, e da decisioni di ulteriori interventi che certamente già l'Onu sta programmando.

Perché dopo Jenin può venire Hebron, e poi Betlemme, e poi Ramallah... e infine diventerebbe realista la famosa opzione tanto perseguita da Arafat, fare intervenire una forza internazionale. Il sogno dei palestinesi. «Che l'Onu faccia quello che vuole, comunque ne sarebbe venuta una condanna preconcetta, non sono venuti a trovarci con una Commissione d'inchiesta quando gli attentati erano una marea inarrestabile, [illegible] hanno promosso una verifica delle responsabilità di Arafat, perché mai dovremmo lasciarli venire adesso». Questo è il sentimento dell'uomo della strada in Israele dopo l'annuncio del governo che ha stabilito che al momento la Commissione di verifica non è gradita.

[illegible] Rabbo, responsabile dell'Informazione dell'Autorità palestinese, ieri a tutte le televisioni del mondo ha ripetuto che questa è semplicemente una prova del fatto che Israele ha qualcosa da nascondere. E che comunque la Commissione deve venire, magari per forza. «Venire per forza? Non credo che lo faranno - dice il [illegible] del Tesoro Silvan Shalom - a meno che non pensino che siamo [illegible] Saddam Hussein, un dittatore che costruisce armi chimiche o biologiche. L'Onu si è [illegible] perché siamo stati accusati di strage: la strage non c'è; al massimo sono morte, in quella terribile battaglia, oltre ai [illegible] soldati nostri, meno di cinquanta persone, di cui per ora solo sette, dico sette, sono stati identificati come civili. Tutti gli altri sono uomini armati palestinesi caduti in un feroce combattimento. In una [illegible] che era tutta attrezzata per la guerra. Una fortezza minata. E allora, se la strage non c'è stata, e neppure i palestinesi lo dicono più, che cosa si vuole verificare? In un paese democratico ci si verifica da soli, ci si punisce se necessario, e se il governo non le fa abbastanza, c'è l'opposizione a scoprire le malefatte. Così funziona uno Stato [illegible] democratico. [illegible] siamo mica la Bosnia».

Così la voce del governo, [illegible] non quella di Shimon Peres, che anche se ha sempre pensato che [illegible] Commissione così com'era costituita e indirizzata era impropria e che bisognava modificarla, pure ora si preoccupa moltissimo. Peres ha detto che ci potrebbero adesso essere persino sanzioni del Consiglio di Sicurezza se Israele non accetterà. Anzi, Peres in lunghe telefonate con Kofi Annan cercava di trovare una soluzione: sembrava che Annan potesse [illegible] che la Commissione concludesse con dei «findings», constatazioni senza seguito, e non con «observations», indicazioni derivate dalle osservazioni: e che ai tre membri civili prescelti dall'Onu si potessero aggiungere tre militari che, secondo le richieste di Israele, verificassero in quali condizioni sul campo si era svolta la battaglia, qual era la trappola di tritolo preparata per le truppe, che cosa era diventata Jenin, [illegible] città da cui sono usciti [illegible] terroristi, e come aveva scelto di «morire in battaglia». Perché questa è stata [illegible] delle ragioni principali [illegible] diniego di Israele: la scelta dell'Onu di soffermarsi sulle conseguenze umanitarie nella vita dei palestinesi senza guardare le cause nel terrorismo e nell'attacco palestinese complessivo, di cui Jenin era la più agguerrita roccaforte.

Inoltre, Israele [illegible] vuole, sempre per motivi di sovranità, che i suoi cittadini, magari i soldati che si sono visti morire accanto i compagni, siano interrogati [illegible] il suo permesso; né che siano nel caso incriminati, magari, dalla Corte dell'Aja. E questo perché la Commissione non è certamente filoisraeliana: uno dei membri, Cornelio Sommaruga, dicono qui, ha speso i lunghi anni della sua carriera di presidente della Croce Rossa dedicando molto impegno a impedire alla Stella di David Rossa di entrare nell'associazione. In definitiva l'Onu raccoglie qui [illegible] sfiducia annosa [illegible] cui potrebbe mettere [illegible] carotto soltanto l'unico interlocutore internazionale [illegible] cui Israele si fida: gli Usa, che hanno anche l'arma di potere eventualmente porre il veto a qualche spiacevole Risoluzione del Consiglio di Sicurezza. Se Bush parla, Sharon - che parte per Washington lunedì - ascolta.

DA DIECI ANNI RACCOGLIEVA SOLDI NEGLI STATI [illegible]

Arrestato un sospetto finanziatore di Al Qaeda

[illegible] WASHINGTON. Il responsabile di un ente di beneficenza islamico è stato arrestato a Chicago, con l'accusa di legami [illegible] Osama Bin laden e la rete terroristica Al Qaeda. Secondo l'Fbi, Enaam Arnout, un cittadino americano [illegible] origine siriana noto anche [illegible] Abu Mahmoud, di 39 anni, è l'ente da lui diretto, la «Fondazione della Benevolenza Internazionale», avevano legami [illegible] Bin Laden da [illegible] decina [illegible] anni. Il governo federale accusa la «Fondazio- [illegible] [illegible] avere fornito in realtà appoggio logistico ad Al Qaeda e di avere procurato denaro per finanziare le operazioni del gruppo. Sia Arnout che la fondazione [illegible] [illegible] poi accusati di spergiuro per [illegible] negato, nell'ambito di un'azione legale, [illegible] aver sostenuto gruppi terroristici. La fondazione [illegible] infatti ricorsa in tribunale dopo che in dicembre gli agenti federali [illegible] perquisito i [illegible] uffici di Chicago e congelato i suoi [illegible] Arnaout è [illegible] in carcere sotto la custodia delle autorità federali Usa.

(segue da pagina 10)

È mancato
Vito Spinelli
Lo annuncia con infinito dolore la moglie Piera. Un sentito ringraziamento al Reparto di Ematologia delle Molinette e in particola- [illegible] il dottor [illegible] per le amorevoli cure prestate. Funerali venerdì, ore 10, partendo dalle Molinette (via Santena) per il Cimitero Monumentale di Torino
— Torino, 29 aprile 2002.

Ricordando VITO con affetto, [illegible] vicini a Piera gli Amici e Colleghi:
Nello Garrone
Lorenzo Brunazzo
Guido Colli
Luigi Borca
Giovanni Manfrino
Catello Supino
Giacomo Baio
Piero e Paola Graglia
Aldo Sonego
Diamante e Franco
Fiorenza e Federico.

L'Amministratore Delegato, il Consiglio di Amministr[illegible], il Collegio Sindacale, i Dirigenti e i Dipendenti tutti della Editrice «La Stampa» SpA prendono parte al dolore della famiglia per la morte dell'ex dipendente
Vito Spinelli
— Torino, 1 maggio 2002

Il Gruppo Anziani «La Stampa» ricorda il caro COLLEGA.

Valentina si stringe assieme alla sua mamma Carla Basso Loreta, a zia Alberto e zia Loredana, a Silvia e Carlotta in un caldo abbraccio di preghier[illegible] per la perdita di
Marcello Basso
— Rosta, 29 aprile 2002

Carlo, Carla, Ivano, Laura e Patrizia sono [illegible] ad Alberto, Loredana e Silvia [illegible] il dolore per la scomparsa del caro
Marcello Basso
— [illegible], 29 aprile 2002.

Giorgio e Dada Pestelli
Paolo e Silvia Gallarati
Ferruccio e Valeria Tammaro
si stringono con affetto a Loredana, Alberto e Silvia

La Fondazione Teatro Regio di Torino partecipa sentitamente al dolore del professor Alberto Basso e famiglia per la scomparsa del figlio
Marcello [illegible]
— Torino, 30 aprile 2002.

Il Centro Studi Piemontesi - [illegible] di Studi Piemontesi partecipa il dolore di Alberto e Loredana Basso per la scomparsa del figlio MARCELLO.
— Torino, 30 aprile 2002.

L'Accademia Nazionale di Santa Cecilia si unisce al profondo dolore del prof. Alberto Basso e della sua famiglia per la perdita del figlio MARCELLO.
— Roma, 30 aprile [illegible].

Vicini al dolore [illegible] famiglia ricordano affettuosamente
Marcello Basso
gli amici dell'Unione Musicale
Angelo Genessia
Patrizia Bussoni
Fausto Civati
Barbara Danzè
Dario Dolcetti
Cecilia Forsatti
Claudio Merlo
Paola Monzeglio
Marina Pantano
Giorgio Pugliano
Ilaria Ruffino
Walter Vergnano
Silvano Zamburlini.
— Torino, 30 aprile 2002.

Gli Amici di Settembre Musica e della Divisione Servizi Culturali della Città di Torino ricordano il carissimo
Marcello Basso
e partecipano al dolore della famiglia
— Torino, 30 aprile 2002

Giangiorgio Satragni partecipa al lutto

Piangono il caro amico MARCELL[illegible]
Paolo Appendino
Riccardo Basiglio
Luca Calderini
Giorgio Chiosso
Alberto Di Capua
Giorgio Di Capua
Marco Di Capua
Marco Marcon
Andrea Vergnano
Stefano Vergnano

È mancata
Maria Torreno ved. Teppa (Mariuccia)
anni 84
L'annunciano il figlio Mario con famiglia, parenti tutti. Funerale in Ceres giovedì 2 maggio, ore 15,30.
— Lanzo T.se, 30 aprile 2002

È mancato
Antonio Martino
Lo annunciano Lilli, Gino, Eva, Paolo e parenti e amici tutti. Funerali in Rocca C.se giovedì 2 maggio, ore 11
— Rocca C.se, [illegible] aprile[illegible].

È mancata
Bruna Taricco
anni 52
Addolorati lo annunciano il cognato Giu- [illegible], il nipote [illegible] con Elena e famiglia, parenti tutti. Funerali in Rivoli giovedì 2, alle ore 11, Parrocchia S. Martino.
— Rivoli, 30 aprile 2002.
O.F. Baudano - Rivoli - Tel. 011/958.50.38

È cristianamente mancata
Maria Federiva ved. Spada
Lo annunciano la figlia Dina con Claudio, i nipoti Franco e Nadia con le rispettive famiglie. Funerali giovedì 2 maggio, ore 9, Parrocchia Risurrezione del Signore.
— Torino, 1 maggio 2002.
O.F. La Torinese S.r.l. - 011.4351443

Improvvisamente è mancato
Mario Basso
anni 81
L'annunciano moglie, figli, nuora, genero, nipoti. Non fiori. Funerali in Cirsano giovedì 2 maggio, ore 10,30. Parrocchia S. Paolo.
— Cirsano, [illegible] aprile 2002.

La famiglia Moretti partecipa al dolore della famiglia Basso.

È [illegible]ta all'affetto dei suoi cari
Luigia Allora
[illegible] la figlia Domenica, genero e nipote Marino. Funerali venerdì 3, alle ore 8,30, Parrocchia S. Giuseppe Benedetto Cottolengo.
— Torino, 30 aprile 2002.
O.F. «Il Giubileo» - Tel. 011/6633005

(continua a pagina 12)

IMMINENTE LA LIBERAZIONE DELLA LEADER DISSIDENTE BIRMANA E PREMIO NOBEL AGLI ARRESTI DA 13 ANNI

AUNG SUU KYI Il profumo della libertà

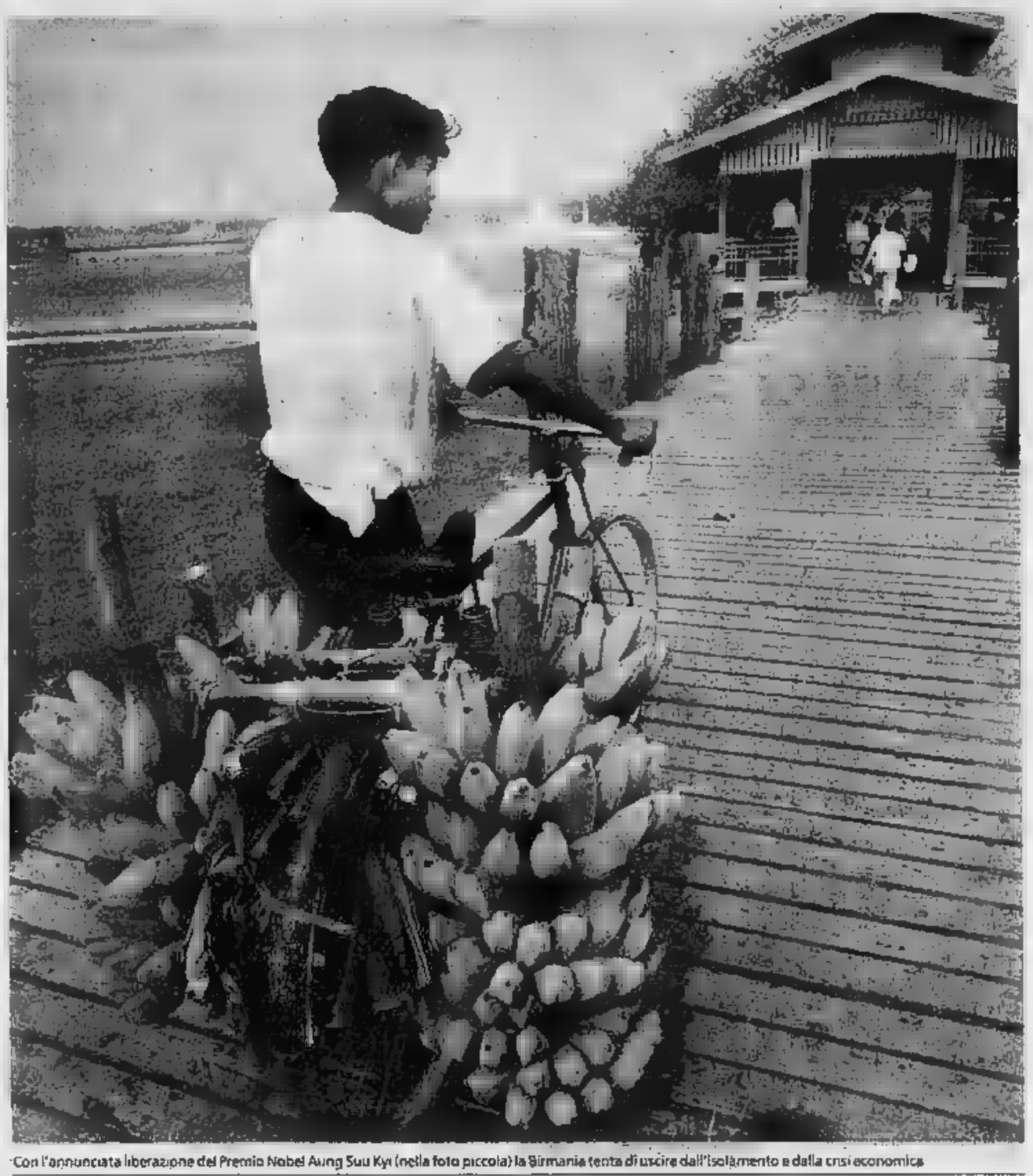

Con l'annunciata liberazione del Premio Nobel Aung Suu Kyi (nella foto piccola) la Birmania tenta di uscire dall'isolamento e dalla crisi economica

personaggio

Francesco Sisci

Figlia dell'eroe nazionale assassinato nel 1947 tornò in patria nell'88 dall'Inghilterra per assistere la madre. Non ha più visto i due figli né il marito, morto 3 anni fa

Il suo arrivo galvanizzò l'opposizione, di cui divenne leader. Vinse le elezioni del '90 ma non poté governare. La sua scarcerazione è il segnale d'una svolta per il paese

SONO loro. Come la Megawati Sukarnoputri, oggi capo di stato in Indonesia, o Gloria Macapal-Arroyo, ora presidente delle Filippine, o Benazir Bhutto, ex leader del Pakistan, o Indira Gandhi ex primo ministro in India, anche Aung San Suu Kyi ha ereditato lo scettro e il destino dal padre.

Queste donne, guide carismatiche di tanta parte dell'Asia, hanno tutte avuto il genitore, capo di stato, eliminato in circostanze più o meno torbide. Tutte hanno sofferto forme di persecuzione mentre una parte del Paese le adorava per il loro carattere o per il ricordo del genitore, e un'altra parte le avrebbe messe al rogo per [illegible].

Ma forse tra tutte il destino più amaro è toccato a lei Suu Kyi, birmana, figlia del generale Aung San, eroe nazionale, assassinato nel 1947, quando lei aveva appena due anni. È finita agli arresti domiciliari quando da Oxford era tornata in patria, 14 anni fa, dopo un'assenza di 28 anni.

Da allora non ha mai più lasciato il Paese, e raramente ha lasciato la casa dove è rimasta detenuta lontano dai figli e soprattutto dal marito che nel frattempo è morto di cancro senza potarla rivedere.

Forse la storia è tutta qui, in questo doppio dramma familiare, la perdita del padre e del consorte, che hanno colpito, come avevano capito i greci sin dall'Iliade, anche il dramma di una nazione.

Così Troia si perse per una passione di Paride per Elena, così forse tanti nodi degli ultimi 14 anni di storia della Birmania e dell'Asia si possono dipanare o cominciare dalla fedeltà di Suu Kyi verso il marito Michael Aris, professore di orientalistica inglese.

Così mentre oggi il mondo trattiene il respiro attendendo la sua imminente liberazione, che dovrebbe rilanciare il processo di democratizzazione in Birmania, come nelle tragedie greche, tutto questo avviene per l'ultima definitiva sconfitta dell'arcinemico suo e della sua famiglia, il generale Ne Win. Ad entrambi i birmani hanno dato un nome speciale, la signora e il vecchio.

Ne Win, oggi ultra novantenne, aveva retto il Paese dal dopoguerra fino al 1988, ma anche dopo ha continuato a tirare le fila del potere. E questo fino a qualche settimana fa. A marzo alcuni generali e parenti di Ne Win tentano un colpo di stato che viene sventato segnando probabilmente la definitiva uscita di scena del vecchio despota.

Dalla primavera scorsa si cominciano a tessere contatti discreti, ma molti importanti, tra Birmania da una parte e Usa e Thailandia dall'altra per trovare un compromesso che salvi la faccia alla giunta militare al potere. E soprattutto ristabilisca la democrazia nel Paese.

Gli americani avevano stilato a suo tempo una lista di circa duemila prigionieri politici da liberare. Nell'estate dell'anno scorso sono usciti di galera i primi venti e poi altre decine. Molto discretamente. Ma il prezzo vero dello scambio era la liberazione di Suu Kyi.

Contro questa ipotesi gli uomini di Ne Win provano ad organizzare un colpo di palazzo solo che è diversamente dal 1989 quando i militari rovesciarono i risultati delle libere elezioni che avevano portato Suu Kyi al potere, molto è cambiato in Birmania. Ed è certamente cambiata anche lei.

Quando ritorna a Rangoon nel marzo del 1988, per assistere la madre morente, Suu Kyi ha 43 anni, una vita passata a seguire i figli Alexander e Kim.

Nei mesi successivi la politica birmana subisce una repentina accelerazione portando a luglio alle dimissioni di Ne Win e alle prime proteste studentesche. Le settimane successive sono un crescendo di bagni di folla e di sangue fino alla costituzione a settembre della Lega Nazionale per la Democrazia (NLD) di cui lei diventa il segretario generale, e la bandiera.

A dicembre, quando muore la madre, il funerale è una processione e una protesta che cresce rapidamente. A luglio la giunta mette Suu Kyi agli arresti domiciliari e organizza le elezioni a cui lo NLD potrà partecipare, ma ovviamente senza Suu Kyi. I generali sanno così che le elezioni non potranno che legittimare il potere della giunta.

Invece a maggio del 1990 l'NLD conquista l'82 per cento dei suffragi e chiede senza mezzi termini ai militari di farsi da parte e cedere tutto il potere. I generali si sentono messi con le spalle al muro, la Suu Kyi si sente sicura, ma si sbaglia.

Frattempo è anche cambiato il contesto internazionale. Ne Win, con il suo socialismo buddista era stato per decenni un bastione filo americano mentre la Cina appoggiava la guerriglia filo comunista del nord.

Con la normalizzazione dei rapporti tra Cina e Usa la guerriglia del nord è stata abbandonata a se stessa, per finanziare la sua lotta aumenta anche la coltivazione dell'oppio ed la produzione di eroina.

I generali si sentono isolati più che mai, così non riconoscono il risultato delle elezioni, imprigionano altri leader dell'NLD e Suu Kyi continua la sua detenzione.

Nel 1991 conquista il Nobel per la pace. In risposta alle crescenti pressioni internazionali, la giunta dice di essere disponibilissima a favorire il ricongiungimento di Suu Kyi con il marito e i figli, purché lei lasci il Paese.

Il dramma di Suu Kyi si fa serio. Tra la scelta di rivedere i figli e quella di dedicarsi alla patria sceglie quest'ultima. Come il padre. «Mi sono sempre sentita vicina a mio padre, non ho mai dimenticato che lui avrebbe voluto che io facessi qualcosa per il nostro Paese», diceva nel 1991 ai americani.

Ai messaggeri, che dalla Thailandia o dai Paesi dell'Asean, si recavano a Rangoon per chiedere passi avanti, i generali allargavano le braccia puntando il dito alla cocciutaggine della donna. Ai navigati diplomatici asiatici, che solo pochi anni prima avevano trattato anche con gli orripilanti sanguinari khmer rossi le condizioni poste dalla Suu Kyi parevano irrealistiche, degne di un'eroina da film e non del futuro capo di stato di uno dei crocevia geopolitici più delicati del mondo.

I pochi intervistatori che l'hanno incontrata in questi lunghi anni di detenzione raccontano la sua grazia, il suo elegante lungyi, abito tradizionale birmano, la sua villa a due piani con un giardino pieno di gigli, gelsomini profumatissimi, le sue collane di fiori.

Lei raccontava che rifiutava tutto quello che le offrivano i suoi carcerieri militari, fino al punto di non avere abbastanza da mangiare e di temere di morire di fame. Nel 1996 viene rilasciata dopo colloqui con Khin Nyunt, l'uomo nuovo tra i generali. Ma nonostante il rilascio, negli anni che seguono, ci sono pochi passi avanti nella situazione politica del Paese. Lei guida l'NLD nel ritiro della convenzione nazionale, la giunta minaccia di «annichilire» chiunque disturbi l'ordine pubblico.

Da allora in poi le sue attività sono sempre più controllate, sempre più sotto pressione e nel 1999 il marito si spegne di cancro a Londra, da solo con i figli. Lei è una leggenda, il prigioniero politico più famoso del mondo. Per lei il presidente americano Clinton redarguisce la Birmania, questo impedisce alla giunta di riarrestarla nel 2000.

Anche il Paese, a fatica, intanto comincia a cambiare. I militari hanno raggiunto un armistizio con le milizie delle minoranze del nord, l'Wa, ex filocomunisti. Nel famigerato Triangolo d'oro, a nord del Paese, ci sono pace e affari tra le varie etnie. La stessa Birmania e la sua capitale hanno cambiato nome, e si chiamano ora Myanmar e Yangoon. La Suu Kyi non è d'accordo neppure su questo.

Difficile che oggi la sua liberazione porti alla resa condizioni dei militari. Oggi lei è cambiata? Sono cambiati gli uomini che la consigliano? Quanto l'ombra del vecchio Ne Win le ricorda ancora il fantasma del padre, e oggi anche quello del marito? In quei dieci fantasmi imprigionati dietro il viso duro e soave di una signora ormai di 57 anni è riposto il destino della Birmania, ai confini tra un miliardo di indiani, un miliardo di cinesi e mezzo miliardo di sudest asiatici.

segue a pagina 17

È mancato

Egidio Mavi

maresciallo maggiore C.C.

L'annunciano il cognato Giacomo e famiglia, nipoti, pronipoti e parenti tutti. Funerali in Balangero giovedì 2 maggio alle ore 15 dall'abitazione (via Molino 30).

— Balangero, 30 aprile 2002.

È mancato

Aldo Capella

di anni 77

Lo annunciano la moglie Mariuccia, cugini tutti. Funerali venerdì 3 maggio, ore 10,30, Chiesa San Vincenzo de' Paoli. Un ringraziamento ai cugini Michelina, Gino e gli amici Feneglio per la loro disponibilità.

— Michelino, 30 aprile 2002.

Con l'immenso amore di mamma, la Madonna di Lourdes ha preso per mano

Piero Dessimone

vigile urbano in pensione

bersagliere Unitalsi

per ricordarlo alla Casa del Padre. Non fiori ma offerte alla Fato c/c postale 33651100.

— Torino, 30 aprile 2002.

ANNIVERSARI

2002

Massimo Fiorina

Sempre presente. Mamma papà. S. Messa Gesù Buon Pastore venerdì ore 18,30.

2001

Pietro Rossi

Ricordandoti sempre.

1993 2002

Egidio Artuso

Nel ricordo, nel rimpianto. Ginetta.

2 MAGGIO 2001 2 MAGGIO 2002

Antonio Strambaci (Carmelo)

Vogliamo ricordarti com'eri
pensare che ancora vivi.
Vogliamo pensare che
ancora ci ascolti
e che come allora sorrisi.

Franco e mamma

Dott. Carlo Savio

Sei e sarai sempre nel mio cuore. Tua moglie Elda.

Ada e Dario Prosio

Sempre ricordandovi. Massimo.

Torino, 1 maggio 2002.

2001 2002

Gianni Regoli

Il vuoto che hai lasciato è e sarà incolmabile. Ricordiamo tutto della tua generosità, del coraggio, dell'intelligenza, dell'amore. Sappiamo che ci guardi, ci proteggi, ci guidi e sarai sempre tra noi. Con affetto la tua famiglia. Messa di anniversario 4 maggio 2002, ore 18,30, Parrocchia S. Giovanni Maria Vianney.

— Torino, 1 maggio 2002.

1992 2002

Alessandro Castagnoli

Caro dolce Alessandro. Mamma e papà.

IL PIU' PREZIOSO ALLEATO DEGLI STATI UNITI NELLA GUERRA AL TERRORISMO

Vittoria e sconfitta per il generale Musharraf

In Pakistan urne semideserte al referendum che prolunga il mandato del Presidente

analisi

Mimmo Càndito

NON c'è nemmeno bisogno di vestire i panni di Cassandra per immaginare che il tempo che viene sarà di pane amaro in Pakistan, dopo il risultato del referendum tenuto ieri e di cui stamani si stanno ancora contando i voti. Le regole elettorali impongono d'aspettare fino al conto finale, ma la sostanza - che si conosceva già ieri sera - era che il paese si era rifiutato di concedere al generale Musharraf, presidente golpista in carica, la legittimazione ch'egli aveva cercato con quel voto.

Il numero dei votanti varia, dall'appena 5% di alcune zone a un massimo dal 50-60% in altre zone; ma quale che sia poi l'esatta percentuale finale, è che circa la metà dei pakistani ha esplicitamente dichiarato, il proprio non-voto, di essere contrario a concedere a Musharraf quella sanzione di autorevolezza e credibilità che il generale voleva aggiungere alla poltrona conquistata con un colpo di Stato militare tre anni fa. L'esercito è con lui, e l'esercito è tuttora il vero potere in Pakistan; ma potere e consenso sono due realtà distinte, e l'esercizio della forza può guadagnarsi il silenzio ma non l'adesione, e l'appoggio.

E dell'adesione, dell'appoggio popolare, Musharraf aveva bisogno per rendere credibile agli Stati Uniti, al Fondo Monetario, alla Banca Mondiale, l'investimento che su di lui - e sul Pakistan suo - Washington e i grandi organismi finanziari internazionali hanno fatto dopo l'11 settembre. Certo, la realizzazione di questo progetto non è condizione necessaria: la Realpolitik ha fatto ingoiare ben altri rospi alla democrazia americana (un giorno Roosevelt disse di Somoza: «Sarà un figlio di puttana, quel dittatore, ma è il "nostro" figlio di puttana»), e Fondo e Banca e altri enti hanno già ridisegnato le scadenze dei 13 miliardi di dollari del debito pakistano, hanno cancellato altro miliardo d'indebitamento, e hanno dato respiro ampio alla quasi agonizzante situazione delle finanze nazionali con un recupero di 5 miliardi di dollari nelle riserve d'Islamabad.

Ma Musharraf (e Washington) volevano altro agli occhi del mondo, soprattutto agli occhi del mondo islamico. Una integrazione politica del generale nell'area della democrazia avrebbe rafforzato il ruolo americano nell'Asia Centrale e, più ancora, avrebbe rafforzato il ruolo del Pakistan quale potenza regionale autorevole nell'inquieto universo dei popoli dell'Islam. Fino a ieri Musharraf se ne sarebbe potuto restare benissimo nell'ambiguità d'una condizione che gli garantiva il potere e l'obbligo di doverne misurare la qualità; avere però provato a trovare quella misura, e non esserci riuscito, oggi lo indebolisce amaramente, sul piano interno e su quello internazionale.

Il leader pakistano, Musharraf

All'interno, già oggi stesso e sempre più nelle prossime settimane dovrà scontare il suo (quasi) fallimento con la nuova tracotanza dei partiti che gli si erano opposti chiedendo ai pachistani di «andarsene a casa». Questi partiti - che sono poi, sostanzialmente, i sei partiti islamici riuniti, per l'occasione, in una sorta di federazione a tempo - si preparano ora a giocare duro nel breve spazio che manca alle elezioni di ottobre, quando, se Musharraf manterrà la promessa, il Pakistan del golpe avrà un Parlamento scelto dal popolo. Le speranze del generale di condizionare quel voto, e di far eleggere un organo legislativo ubbidiente alle sue direttive, sono finite nel fondo delle urne elettorali vuote.

Un guadagno Musharraf l'ha certamente avuto: con questo referendum, che comunque lo conferma nel suo ruolo di capo dello Stato, lui evita di sottoporsi al giudizio del nuovo Parlamento, unico organo invece, secondo la Costituzione, dotato del potere di eleggere un presidente. Il generale ha giocato d'anticipo, e - a mano di colpi di scena, che poi sarebbero l'anticamera d'una guerra civile - si garantisce di conservarsi la poltrona per altri cinque anni. Dovrà fare i conti con il fondamentalismo, però, un fondamentalismo incapace di fare la rivoluzione ma sicuramente attrezzato per mobilitare consenso e ribellioni; e questo resta di sicuro il più forte elemento d'una potenziale destabilizzazione, anche in regime decisamente sottoposto ai controlli repressivi del potere militare.

Sul piano internazionale, il non-voto di ieri indebolisce la posizione contrattuale del Pakistan nella guerra in intensità all'India, ma lo indebolisce soprattutto nelle sue ambizioni di forza di contenimento delle tensioni islamiche, quando più facilmente è permeabilità delle tensioni terroristiche (con le quali il potentissimo servizio segreto - l'Isi - continua a filtrare spudoratamente da questa parte e da quella della frontiera afghana).

Musharraf è andato a votare in maglietta e grandi sorrisi, e la tv internazionali lo hanno riproposto al mondo in questo suo abito borghese, d'uomo politico e non più uomo d'armi. La sua uniforme era nell'armadio, qui a ottobre potrebbe anche doverla rispolverare.

ANCORA ACCUSE SUL [illegible] IN [illegible]

Tecnici impegnati nella bonifica dell'uranio

«Nostra figlia [illegible] malformata Diteci se è colpa dell'uranio»

■ «Non abbiamo certezze. Ma vogliamo sapere se ■ stato proprio l'uranio a [illegible] la malformazione di nostra figlia. Per questo chiediamo che si vada fino in fondo. Basta una cosa molto semplice: l'esame dei capelli dei bambini malformati. È in grado di trovare eventuali t[illegible] di quel metallo». A parlare è il padre ■ uno dei bambini nati con malformazioni ■ Escalaplano, il paesino sardo affacciato sul poligono militare di Perdasdefogu. Non è un militare. [illegible] chiede ■ mantenere l'anonimato, [illegible] tanto per sé quanto per la figlia: vuole evitare che venga riconosciuta e che debba ancora soffrire per questa storia. Per lo [illegible] motivo chiede di non scendere nei dettagli della malformazione, che comunque non è gravissima rispetto ■ quelle di altri bambini nati a Escalaplano. Il paesino sardo vanta un triste primato per le malformazioni genetiche. ■ picco è stato raggiunto nel 1988 [illegible] un livello che ha sfiorato il 30%. Il ministero della Difesa ha sempre negato che in quella struttura, così come nel resto d'Italia, siano [illegible] utilizzate munizioni all'uranio. E [illegible] mesi [illegible] ha disposto una serie di controlli che per ■ momento hanno escluso pericoli di contaminazione. «Noi avevamo avuto già un altro figlio - racconta l'uomo - e non c'era stato alcun p[illegible]. Anche i controlli fatti durante la seconda gravidanza ci dicevano che andava tutto per il meglio». Poi, al momento della nascita, ci si è accorti della malformazione. «Allora non si parlava di uranio - racconta ancora l'uomo - ■ quindi nemmeno noi ci pensavamo. Abbiamo fatto vedere la bambina a tanti medici ed [illegible] convinti che il nostro caso rientrasse in quella percentuale di malformazioni genetiche che si verificano comunque, a prescindere da cause precise». Poi i genitori hanno iniziato a parlare con i loro vicini. E si sono accorti che il loro non era un caso isolato. Anzi: «È stato a quel punto che si è iniziato a parlare di uranio, e a dire che proiettili di quel tipo erano stati utilizzati anche nel poligono qui vicino. Noi non abbiamo prove, ma abbiamo ■ timore fondato che tutto possa dipendere proprio da quel metallo».

A TRE MESI DAL DELITTO DEL BAMBINO. ANNA MARIA: «ASPETTEREMO CHE TUTTA LA VICENDA SIA CONCLUSA»

Dissequestrata la casa di Samuele «Ci torneremo tra qualche mese»

Enrico Martinet
inviato a COGNE

A giorni i sigilli del sequestro verranno strappati dalla villetta di Montroz dove la mattina ■ 30 gennaio è stato ucciso il piccolo Samuele, di 3 anni. Da ieri l'iter giudiziario si è messo in moto: il sostituto procuratore Stefania Cugge, titolare dell'inchiesta, ha firmato il decreto che chiude un capitolo importante dell'indagine, quello dei [illegible]oghi e delle ricerca dell'arma» e restituisce la casa ai coniugi Anna Maria e Stefano Lorenzi. La villetta della frazione ■ Cogne ha ancora porte e finestre sbarrate e il vento primaverile fa svolazzare i fogli del sequestro. Sono spariti i nastri bianco e rossi in plastica che delimitavano l'area ■ proprietà [illegible] Lorenzi. La villetta ■ ancora chiusa, i Lorenzi ieri [illegible] sono saliti a Cogne. Lo faranno forse nei prossimi giorni. Anna Maria, indagata per l'omicidio del figlio, dice: «Non torneremo prima che la vicenda si [illegible] conclusa... Vedremo, magari fra qualche mese».

Ma in questi giorni sarà forse il marito Stefano a tornare a Cogne. Il perché è legato anche a una questione di burocrazia giudiziaria. I carabinieri che devono notificare ■ decreto di dissequestro [illegible] magistrato devono consegnare ■ chiavi (chiuse da un ciondolo in legno intarsiato) ai proprietari. Ci vuole anche [illegible] verifica all'interno della casa da parte dei Lorenzi, dopo di che l'iter si conclude, ■ villetta è di [illegible] a loro disposizione. A [illegible] mesi [illegible] dal delitto i carabinieri di Aosta e Cogne e i militari del Ris di Parma hanno compiuto parecchi sopralluoghi, spostato mobili, par[illegible] [illegible] parecchi oggetti, anche le posate. Per il ripristino della casa, però, non ci vorrà molto. La camera matrimoniale dove è stato compiut[illegible] ■ il delitto, il bagno della [illegible] notte, ■ cantina e la cucina, sono i locali della villetta dove il Ris [illegible] lavorato di più e ha lasciato segni del suo passaggio.

La fase più importante dell'inchiesta si è così conclusa. Il Ris [illegible] concluso l'indagine scientifica e consegnerà la relazione finale a giugno, un [illegible] prima di quando sarà finita anche la perizia psichiatrica ad Anna Maria Franzoni. La Procura di Aosta dovrà ora interrogare la mamma di Samuele, ma il quando è ancora da decidere. I magistrati verificheranno i nuovi ricordi di Anna Maria, quelli detti più volte nelle interviste: «So chi è stato, ma l'ho già perdonato. Ai giornalisti [illegible] ho mai fatto ne faccio nomi».

Il Ris ha terminato l'indagine scientifica A giugno consegnerà la relazione finale

Anna Maria, arrestata il 14 marzo, ha ricuperato la libertà il 30, dopo che il Tribunale del Riesame di Torino aveva annullato l'ordinan[illegible] di custodia cautelare firmata dal gip di Aosta Fabrizio Gandini. La decisione del Ries[illegible] ora è allo studio [illegible] giudici della Corte di Cassazione perché è stata impugnata dalla Procura di Aosta. Il sostituto Stefania Cugge ha firmato cinquanta pagine di un ricorso in cui intende dimostrare che il Riesame ha commesso errori, è caduto in contraddizione e non ha motivato il perché la tesi accusatoria poggiava su indizi lacunosi. ■ possibile che la decisio[illegible] dalla Suprema Corte ci sarà entro [illegible] fine del mese. Decisione che non risolve l'inchiesta perché riguarda soltanto la legittimità degli atti giudiziari. La Cassazione deve cioè verificare se la scarcerazione decisa dal Riesame sia corretta, [illegible] i giudici, cioè, abbiano o meno commesso salti logici. Uno dei punti più controversi riguarda l'ora dell'aggressione a Samuele. Proprio di qui parte sia la tesi dell'accusa sia quella del Riesame, ma le loro conclusioni sono opposte anche [illegible] entrambe [illegible] basano sulla relazione del medico legale che ha fatto l'autopsia. Per il Riesame la lettura dello studio dell'anatomopatologo farebbe coincidere l'ora dell'aggres[illegible] nel periodo in [illegible] Anna Maria [illegible] fuori casa, mentre per l'accusa è evidente il contrario: Samuele sarebbe stato ucciso tra le ■ e le 8,16, quando Anna Maria uscì di casa per accompagnare il figlio Davide allo scuolabus.

La villetta di Montroz di proprietà della famiglia Lorenzi

IL SINDACO PARLA A NOME DEL PAESE

«Troppe le cattiverie dei Lorenzi Risponderemo con l'indifferenza»

reazioni

[illegible]

Le due grandi finestre [illegible] soggiorno di casa Lorenzi riflettono i ghiacciai del Gran Paradiso. Non hanno imposte di legno come le altre, né serrande, [illegible] i sigilli di sequestro. Libere. Anna Maria Franzoni, un [illegible] fa, a un professore in pensione che saliva lungo il ripido sentiero sotto la villetta disse: «Queste [illegible] i quadri della mia casa, ■ mio orizzonte». Chissà [illegible] tornerà a vivere ■ Montroz. Gli «occhi» della villetta fanno dimenticare l'abbandono di tre mesi. ■ anche i giocattoli di Samuele: ■ Davide, camioncini gialli e rossi, perfino una jeep in miniatura della polizia infilata nel terriccio in fondo ■ ripido prato che salvola [illegible] Cogne. La capitale del Parco ■ immer[illegible] nel tepore della primavera, ma la gente non parla che dell'inverno, del gelo che si è infilato in ogni casa dopo quel mercoledì 30 gennaio, quando Samuele moriva colpito dalla follia omicida.

I Lorenzi torneranno? Al «Bar du centre», di fronte al municipio, ieri i «cogneins» parlavano di un'ipotetica votazione. [illegible] un'urna in cui tutti gli abitanti potrebbero infilare la loro «sentenza», una risposta sul «sì» ■ il «no» al ritorno dei Lorenzi. Un referendum tra circa 1300 persone che per Gilda, dietro al bancone, avrebbe un esito scontato: «Una grande maggioranza di "no, non tornate". Al paese non ■ piaciuto come si sono comportati, quelle interviste, quei mostri, quelle accu[illegible] ■ vicini». Il sindaco Osvaldo Ruffier definisce i tre mesi trascorsi dal delitto «i più difficili per la nostra comunità dal Dopoguerra». Ha incarnato la coscienza del paese, Ruffier. Ha parlato sempre solo nei collegamenti televisivi, ha difeso i Lorenzi come suoi cittadini, [illegible] ha mostrato il suo stupore, la sua amarezza quando hanno ipotizzato la presenza di un mostro «che ha ucciso ■ nostro bambino», quando hanno gettato sospetti.

Già, i sospetti. Come quelli su Daniela Ferrod, che abita [illegible] il marito Carlo Guichardaz nella casa bianca a trenta metri dalla villetta dei Lorenzi. Ieri [illegible] tornati i cronisti, le tv. E lei si ■ barricata in casa, mentre il marito scaricava in silenzio cassa di verdura, cestelli di fragole davanti al suo negozio, giù in paese: «E' tre mesi che stiamo zitti, le parole non servono». Daniela parla da dietro la porta di casa: Non vuole aprire, ma risponde in dialetto con cortesia: «Buongiorno, no, adesso non voglio proprio dire niente, mi spiace». Se che hanno dissequestrato la villetta? «Sì». E se tornassero a vivere qui avrebbe paura? «No guardi, di questo non voglio proprio parlare, ■ prego, lasciamo stare, grazie». Il suocero, Ottino Guichardaz, indicato dal Tribunale del Riesame come persona senza un alibi consistente, entra davanti al grande garage sotto casa. Non esce una parola dalla sua bocca. Fa soltanto un gesto con la mano aperta, la agita con il braccio teso all'indietro mentre si lascia inghiottire dalla penombra.

Il sindaco ancora una volta si fa interprete del paese: «Credo che molti siano arrabbiati, [illegible] sono piaciute certe frasi contro la comunità. Ma non accadrà nulla. Sia chiaro, i Lorenzi [illegible] padroni della loro casa, sono cittadini di Cogne, possono tornare quando vogliono, nessuno glielo impedirà, ma credo che saranno accolti dall'indifferenza, ecco, l'indifferenza sarà la risposta ai loro comportamenti. Meglio così». Al «Bar du centre» ricordano: «Quando sono venuti li abbiamo accolti bene, ma adesso... hanno detto troppe cose cattive ■ [illegible] comprendiamo il perché. Adesso sono distanti da noi. E poi quelli di qui che sono andati ■ riferire sospetti... Hanno chiesto scusa, però perché l'hanno fatto? Nessuno a Cogne sa dare una risposta, ■ trovare un solo motivo. Facevano perfino indagini, chiedevano a tutti se ricordavano qualcosa, [illegible] frase. Che senso ha tutto questo?».

A Montroz finisce un altro giorno di fronte alla casa del piccolo Samuele. Nel prato un carabiniere sta per concludere le sue sei ore ■ turno. Con altri colleghi continuerà così fino a domenica. Questi sono gli ordini. (e. m.)

IL TEMPO

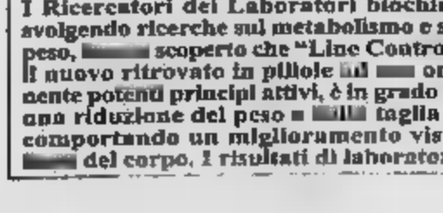

PEGGIORAMENTO IN VISTA. La pressione è in calo ■ il tempo peggiora. Una perturbazione atlantica, estesa dalla Penisola Iberica all'Europa centrale, ■ approssima [illegible] alpino e porterà correnti perturbate da Sud-Ovest destinate ad estendersi ■ tutta la penisola. E' seguita da aria fresca ed instabile: sul fine settimana graveranno tempo instabile ■ temperature in flessione.
Tendenza per dopodomani. ■ Nord, ■ Centro, su Sardegna e Campania, [illegible] nuvoloso a coperto con piogge e locali temporali pomeridiani, più probabili sul Nord-Ovest, le regioni tirreniche e la Sardegna. Temperature in calo.

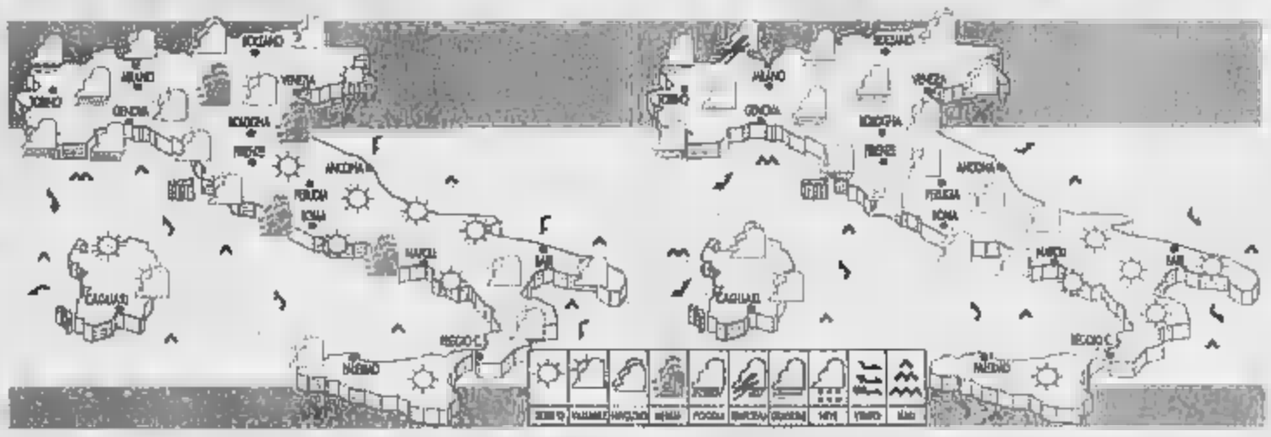

OGGI. Sul Nord- Ovest nuvolosità in aumento [illegible] possibilità di locali piogge tra ■ pomeriggio e la sera. Sul resto [illegible] territorio da sereno a poco nuvoloso per nubi ad evoluzione diurna. Temperature in aumento sulle regioni tirreniche. Foschie locali e banchi di nebbia sulle pianure del Nord.

DOMANI. Al Nord, sulla Toscana e sulla Sardegna, da nuvoloso a coperto con piogge locali in estensione e qualche temporale pomeridiano sulle zone alpine occidentali. Temperature in calo. Sul [illegible] [illegible] Centro nuvolosità variabile tendente a nuvoloso. Poco nuvoloso al Sud.

CITTA' ITALIANE

	min	max		min	max		min	max
Aosta	5	21	Bologna	[illegible]	22	Bari	10	20
Bolzano	8	22	Firenze	9	26	Napoli	10	24
Verona	10	19	Pisa	[illegible]	[illegible]	Potenza	10	[illegible]
Trieste	14	[illegible]	Ancona	9	21	S. M. Leuca	14	20
Venezia	13	19	Perugia	8	22	R. Calabria	15	26
Milano	[illegible]	23	Pescara	[illegible]	[illegible]	Palermo	13	21
Torino	8	19	L'Aquila	8	22	Catania	10	[illegible]
Cuneo	[illegible]	19	[illegible] Champ	10	20	Messina	[illegible]	16
Genova	14	20	Roma Fiumi.	9	20	Alghero	6	22
Imperia	15	19	Campobasso	11	19	Cagliari	12	28

CITTA' [illegible] (PREVISIONE DEL 2 MAGGIO)

	max	min			max	min	
Amsterdam	14	[illegible]		Lisbona	18	11	parz. nuv.
Atene	25	11	sereno	Londra	15	5	nuvoloso
Bangkok	36	27	piovaschi	Los Angeles	21	12	nuvoloso
Berlino	14	9	pioggia	Madrid	17	3	piovaschi
Bruxelles	14	5	piovaschi	Montecarlo	19	11	piovaschi
Bucarest	22	8	parz. nuv.	Montreal	9	4	piovaschi
Budapest	24	12	parz. nuv.	Mosca	22	8	parz. nuv.
Buenos Aires	21	9	parz. nuv.	New York	14	8	pioggia
Copenaghen	13	7	nuvoloso	Parigi	14	4	piovaschi
Dublino	13	6	nuvoloso	Pechino	18	11	piovaschi
Francoforte	13	7	pioggia	Praga	22	12	parz. nuv
Gerusalemme	n.p.	n.p.	n.p.	Rio de Janeiro	26	18	parz. nuv
Ginevra	10	6	pioggia	Sofia	25	9	parz. nuv.
Helsinki	14	8	piovaschi	Sydney	17	14	piovaschi
Istanbul	19	8	parz. nuv.	Tokyo	19	11	sereno
Il Cairo	29	16	sereno	Varsavia	23	12	[illegible]
Johannesburg	19	7	parz. nuv.	[illegible]	24	13	parz. nuv

Pubblicità

Rivelazioni dei Ricercatori Axio Dietetics sulla nuova formula per Dimagrire più potente ■ più efficace

È in vendita [illegible] nuova pillola che aiuta ■ «dimagrire»: "Line Control *Special*"

Una nuova pillola per dimagrire che aiuta a ridurre il senso di Fame, le Kilocalorie, il Grasso e i Chili di troppo è stata formulata con dosaggi differenziati in base al proprio peso corporeo

I Ricercatori dei Laboratori biochimici Axio, svolgendo ricerche sul metabolismo e sul [illegible]p-peso, [illegible] scoperto che "Line Control Special", il nuovo ritrovato in pillole [illegible] [illegible] orale contenente potenti principi attivi, è in grado di favorire una riduzione del peso ■ [illegible] taglia corporea, comportando un miglioramento visibile della [illegible] del corpo. I risultati di laboratorio dei test d'uso di efficacia ■ sicurezza della durata di quattro settimane effettuati su volontari, uomini ■ [illegible] ■ sovrappeso, hanno evidenziato che l'assunzione della pillola, due volte al giorno ■ associazione ad una dieta ipocalorica, è stata in grado ■ favorire la diminuzione media di - 6 Kilogrammi di peso e di conseguenza la riduzione di:

- **1 taglia corporea,**
- **3 centimetri di circonferenza su cosce, glutei e ventre.**

La nuova pillola per dimagrire non è un farmaco, ■ un integratore dietetico notificato al Ministero della Salute, in distribuzione nelle Farmacie Italiane, che [illegible] ■ conseguimento della sensazione [illegible] aiutando a mangiare meno, ■ favorisce la riduzione dell'assorbimento delle kilocalorie derivanti dai grassi, dagli zuccheri e dagli amidi. "Line Control Special" ■ stato sviluppato per la prima volta in formulazioni differenziate, per uomo e per donna, [illegible] dosaggi specifici ■ diversificati in base alla propria fascia di peso corporeo: fino a 60, 70, oltre i 70 Kilogrammi. Leggere le avvertenze riportate [illegible]

SCOPERTA [illegible] NAPOLETANO, RISALE AL 1500 AVANTI CRISTO

Proseguono gli scavi vicino a Napoli

Prorogati di [illegible] mese i lavori di scavo della città lagunare

■ Sono stati prorogati di [illegible] i lavori di scavo della città lagunare dell'età del bronzo, risalente a 1500 [illegible] avanti Cristo, scoperta [illegible] Poggiomarino durante lavori di realizzazione di un depuratore del fiume Sarno. La decisione è stata presa dal prefetto [illegible] Napoli, Carlo Ferrigno, [illegible] termine [illegible] incontro con il sindaco [illegible] Poggiomarino, Giuseppe Zamboli. [illegible] stato lo stesso primo cittadino di Poggiomarino che, insieme ad altri sindaci dell'area vesuviana, nei giorni scorsi ha lanciato un sos alle istituzioni regionali e nazionali affinchè venissero prorogati i lavori di scavo dell'area archeologica che dovevano terminare oggi. In [illegible] mancata proroga [illegible] sito archeologico rischiava di essere risommerso da fango [illegible] acqua. L'appello è stato raccolto dal prefetto che nei prossimi giorni avrà [illegible] altro incontro con il sindaco Zamboli e con i primi cittadini dei comuni limitrofi all'area archeologica. Al [illegible] la ci[illegible] lagunare è venuta alla luce per circa [illegible] metri [illegible] fronte di una superficie stimata di sette ettari. Vi sono circa 500 mila reperti ceramici, [illegible] mila reperti faunistici, 600 reperti di particolari rilievi in bronzo, ambra, ferro, piombo, osso e corno lavorati, risalenti a 1500 anni prima [illegible] Cristo, in piena età del bronzo. Il presidente della Regione Campania, Antonio Bassolino, ha espresso «viva soddisfazione per la decisione assunta dal prefetto [illegible] Napoli, in qualità di commissario per [illegible] bonifica del fiume Sarno, di prorogare per un mese i lavori di [illegible] della città lagunare emersa a Poggiomarino nel cantiere per la realizzazione del depurato[illegible] Secondo Bassolino «si tratta [illegible] una decisione che [illegible] sollecitato venendo incontro alle giuste richieste dei sindaci [illegible] Poggiomarino, Terzigno, San Giuseppe Vesuviano, San Valentino Torio e San Marzano e della consigliera regionale Gabriella Cundari»

SIRCHIA DAI GENITORI DELLA BAMBINA AFFETTA DA UNA RARA MALATTIA GENETICA

Stop allo sciopero della fame «Rossella riceverà il farmaco»

Entro agosto arriverà dagli Stati Uniti la nuova medicina sperimentale
La madre: ora abbiamo una meta, dobbiamo resistere con nostra figlia
«Più difficile la situazione di Lorenzo, paralizzato dopo la vaccinazione»

Mariella Cirillo
NAPOLI

Chiedeva una speranza che le desse [illegible] coraggio di guardare negli occhi [illegible] sua bambina. [illegible] quella speranza è arrivata ieri pomeriggio, quando il ministro della Salute, Girolamo Sirchia, ha [illegible] alla madre di Rossella, 2 anni e una rarissima malattia genetica che la priva di un enzima e le sta distruggendo i muscoli, la notizia attesa con ansia: entro i primi di agosto la piccola avrà [illegible] farmaco sperimentale che forse [illegible] salverà la vita.

[illegible] il ministro, volato [illegible] Napoli per incontrare il papà e la mamma di Rossella che [illegible] [illegible] ora facevano lo sciopero [illegible] fame e della sete per ottenere quel medicinale, si è occupato ieri anche di un altro bambino, per il quale non c'è purtroppo più molto da fare. Lorenzo [illegible] paralizzato, costretto ad un'esistenza vegetativa [illegible] [illegible] [illegible] sedia a rotelle ed il ministero ha riconosciuto che il suo stato potrebbe essere legato alla vacci-

Sirchia con la mamma di Rossella

nazione trivalente (contro poliomielite, epatite B e tetano) che gli fu somministrata quando [illegible] cinque mesi. Sirchia, p[illegible] avverte: «Il ca[illegible] del bimbo di Varese [illegible] dolorosissimo, ma attenzione a demonizzare [illegible] vaccinazioni perché ci hanno liberato dalle grandi malattie».

Per Lorenzo ci sono poche chances, Rossella da ieri ne ha una: resistere fino a quando il farmaco sperimentale prodotto negli Usa dalla «Genzyme Corporation» sarà disponibile, entro la fine di luglio, anche per lei. E il [illegible] della Salute, con un blitz a sorpresa, ha voluto comunica[illegible] di persona [illegible] notizia ai genitori, Biagio e Tilde, accampati da due giorni davanti all'ospedale Monaldi, dove la bimba è ricoverata in rianimazione per una broncopolmonite che l'ha molto provata.

Erano lì, decisi a proseguire ad oltranza lo sciopero della fame e della sete per ottenere la garanzia che anche la loro figlia sarebbe stata inserita nella sperimentazione del medicinale, non venduto in farmacia perché di difficile produzione e destinato ad un numero limitatissimo di pazienti. La «glicogenosi di tipo 2», di cui è affetta Rossella, è infatti [illegible] malattia molto rara e il medicinale della «Genzyme Corporation» vie[illegible] sperimentato attualmente su 15 bambini, ai quali [illegible] destinate le scorte del farmaco attualmente accantonate.

Visibilmente commosso, Sirchia ha abbracciato il papà [illegible] la [illegible] di Rossella: «L'azienda [illegible] si rende conto che questo [illegible] un [illegible] o ci ha [illegible] che il medicinale andrà subito in produzione. Per la fine di luglio sarà pronto: noi ve lo porteremo, coraggio». Poi il ministro ha voluto vedere [illegible] bimba e con i genitori le ha fatto visita in rianimazione: «Comprendo bene la vostra angoscia - ha detto -, perché ho un nipotino. Mi dispiace di non aver potuto portare [illegible] Rossella un giocattolo, ma adesso speriamo che [illegible] la faccia a superare questa crisi». Le [illegible] [illegible] Sirchia hanno indotto Biagio [illegible] Tilde, una giovane coppia [illegible] Marano, [illegible] paese a Nord di Napoli, ad interrompere lo sciopero di fame e sete: «Ora - spiega la madre di Rossella - abbiamo una meta, un percorso, e dobbiamo soltanto resistere con nostra figlia».

[illegible] più difficile, invece, la situazione per i genitori [illegible] Lorenzo che la vaccinazione, peraltro obbligatoria, potrebbe aver paralizzato. Il bimbo, alla nascita, [illegible] manifestato dei problemi: tremori ed altri disturbi. Ma il vaccino gli fu somministrato ugualmente. Una volta [illegible] casa, il piccolo [illegible] sentì male e da allora non [illegible] [illegible] più ripreso. Ieri il ministro Sirchia, riconoscendo una possibile relazio[illegible] tra lo stato del bambino e la vaccinazione, ha assicurato che sta per essere completato l'iter per sostituire il vaccino Sabin, ottenuto con un virus attivo, con quattro dosi [illegible] vaccino Salk, che [illegible] realizzato invece con [illegible] virus inattivato e quindi innocuo.

L'AGENTE: «NON HA MAI POSATO PER PENTHOUSE»

Doppio giallo per la Kournikova

Foto in topless e non partecipa a due tornei

NEW YORK

Momento difficile per Anna Kournikova: la giovane russa, stella del tennis, [illegible] al centro di un doppio «giallo». Il primo riguarda il settore agonistico, il secondo un servizio di Penthouse.

Il suo agente, David Schwab ha negato che la ventenne russa si sia ritirata dai tornei di tennis di Amburgo e di Berlino ed anche che [illegible] posato nuda per la rivista Penthouse. «Anna - questa [illegible] dichiarazione dell'agente della bella tennista, testimonial di molti servizi e spot - non ha mai partecipato e quindi non può [illegible] dato forfait dai due tornei tedeschi». Walter Knapper, direttore dell'evento sportivo [illegible] Amburgo, che è iniziato martedì, ha replicato dicendo che [illegible] Kournikova ha chiesto una «wild-card invitation» (un invito a partecipare al torneo, nonostante sia piuttosto indietro nella classifica mondiale, a causa della lunga interruzione dalle competizioni per la frattura del piede). L'invito le [illegible] garantito il [illegible] scorso. «Consegnando alla Kournikova la wild card, non è più stato possibile consegnarla a un giocatore tedesco - ha precisato il responsabile della competizione -. Questa non è un'offerta di giocare, ma un invito. C'è una netta differenza». Schwab ha precisato che una cosa è chiedere [illegible] wild card e un'altra è partecipare al torneo». Il manager ha precisato che la Kournikova, al posto di Amburgo, giocherà a Bol in Croazia, la prossima settimana e a Varsavia anzichè a Berlino.

Relativamente al servizio di dieci pagine [illegible] [illegible] di giugno di Penthouse, con tanto di fotografie in topless, Schwab ha negato categoricamente che si tratti della sua cliente. «La rivista - ha precisato - ha commesso numerose violazioni [illegible] diritti [illegible] dell'immagine della Kournikova, [illegible] è [illegible] messa così in cattiva luce. Prenderemo tutti i provvedimenti e agiremo in tutte le sedi opportune per proteggere i diritti e l'immagine della nostra cliente». Nessun commento, [illegible] replicha, da parte di Penthouse.

Un mese fa la Adidas, [illegible] [illegible] scelto la campionessa [illegible] quale testimonial di diversi spot dell'azienda di abbigliamento sportivo transalpino, ha invitato la Kournikova a impegnarsi al massimo per vincere il suo primo torneo. [illegible] sostanza se la bella russa non risalirà la classifica mondiale (dall'ottavo posto, anche a causa dei numerosi infortuni nella scorsa stagione, è scesa al 85°) rischia la rescissione del contratto. (r. crl.)

Anna Casale Presidente CNA Impresa Donna

«L'imprenditoria femminile è in co[redacted] aumento e il compito [redacted] CNA deve essere quello di supportare le neo imprenditrici attraverso la formazione, l'aggiornamento e il reperimento di risorse finanziare agevolate». Questi gli intenti annunciati da Anna Casale, imprenditrice torinese, eletta nei giorni scorsi alla presidenza del Comitato Impresa Donna della CNA piemontese. Anna Casale ha quarantanove anni, un figlio sedicenne, ed è titolare di un'impresa, «Rocca Sedici», che si occupa di elaborare idee e servizi tecnologicamente avanzati per la promozione e la comunicazione delle iniziative aziendali. L'assemblea triennale [redacted] stata aperta da Silvana Neri, presidente uscente [redacted] chiamata alla presidenza [redacted] Impresa Donna nazionale. Nella sua relazione, [redacted] ha evidenziato le azioni positive condotte dalla CNA a favore dell'imprenditoria femminile. In particolare, ha ricordato l'impegno profuso per far aumentare le risorse destinate al finanziamento della legge 215/92 che agevola il ricorso al credito [redacted] imprese artigiane «al femminile». Silvana Neri ha però anche ricordato come, nonostante l'ulteriore stanziamento di 3.8 milioni di [redacted] deciso dalla Regione Piemonte, i fondi [redacted] Regione e dal Ministero alla legge 215 [redacted] siano tuttora sufficienti a coprire il fabbisogno delle donne imprenditrici. Le numerose imprenditrici intervenute hanno poi evidenziato come sia necessario avvicinare [redacted] giovani alla cultura imprenditoriale, auspicando un maggiore impegno della CNA nei rapporti con [redacted] scuole e l'Università. Dopo l'intervento di Sebastiano Consentino, presidente [redacted] CNA Piemonte, l'assemblea ha eletto la direzione regionale di Impresa Donna [redacted] le due vice presidenti che affiancheranno Anna Casale nel suo lavoro. [redacted] tratta [redacted] Silvana Neri, socia della R.P. Castellamonte, [redacted] di Maria Rosaria Anzalone, socia di Brunazzi Associati, un'azienda della comunicazione. L'assemblea ha [redacted] confermato Anna Marengo nel suo ruolo di coordinatrice e Laura Pianta, responsabile ufficio stampa CNA Piemonte, [redacted] direzione di CNA Impresa Donna.

www.cna.to.it

Confederazione Nazionale [redacted] Artigianato [redacted] Piccola e Media Impresa

Soci CNA, non solo imprenditori
Scopri tutti i vantaggi per il 2002

[redacted] - via Avellino, 6 - [redacted] 011.46.17.666 - Fax 011.46.17.694 - Email infocna@cna-to.it - Hanno collaborato: P. Bile, R. Boninsegni [redacted] Burattini, S. Bux, L. Pianta, D. Padroni. Fotografie [redacted] Archivio CNA. Coordinamento: Alessio Stefanoni. Supervisione: Paolo Alberti

261

Intervista con il Presidente della CNA di Torino, Federico Casetta, sul «dopo 16 aprile»

Riforme lavoro: sì alla concertazione

«Dopo lo sciopero generale le Parti sociali devono tornare [redacted] sedersi intorno ad [redacted] tavolo»

[redacted] dato quasi scontato, Presidente: [redacted] l'adesione [redacted] sciopero generale è stata scarsa tra gli operatori del comparto artigiano... «Credo che proprio questo dato dovrebbe far riflettere i sindacati dei lavoratori sulla necessità di rilanciare il modello bilaterale [redacted] impegnarsi per ridefinire un [redacted] contrattuale innovativo per l'artigianato e le piccole imprese».

Come giudica, comunque, nel [redacted] insieme, il risultato dello sciopero? E' infatti innegabile che una parte rilevante del Paese ha accolto l'appello [redacted] sindacato... «La vasta presenza di coloro che hanno aderito allo sciopero deve riavvici[redacted] tutte le Parti sociali, per evitare un muro contro muro che alla fin fine [redacted] servirebbe a nessuno. Il sindacato, da un lato, [redacted] deve pensare di ottenere dei risultati con logiche [redacted] spallata anche perché, come dimostrano le statistiche, negli ultimi anni l'occupazione è cresciuta soprattutto tra gli artigiani [redacted] le piccole imprese, vale a dire proprio dove l'adesione allo sciopero è stata scar[redacted] e dove già oggi l'articolo 18 [redacted] viene applicato. Le associazioni [redacted] rappresentanza delle imprese, dall'altro lato, devono invece [redacted] avviso riprendere la strada del dialogo».

Quindi ritiene necessaria una nuova stagione di confronto tra le Parti sociali? [redacted] rilancio della con-

Federico Casetta

certazione [redacted] l'unica via per avviare le tanto attese riforme del mercato del lavoro. Riforme rispetto alle quali occorre ricercare il massimo consenso possibile dei sindacati dei lavoratori e delle associazioni [redacted] rappresentanza della grande e piccola industria e del mondo dell'artigianato. Il modello della concertazione che per tutti gli anni '90 ha permesso di guidare uno dei processi di rinnovamento del sistema Italia più profondi dal secondo dopoguerra ci sembra l'unica strada percorribile per ridare flessibilità al mercato del lavoro, e quindi nuovo slancio all'economia nazionale, e recuperare competitività nei confronti degli altri partner europei».

Ma da dove può ripartire il confronto? «Occorre ricostruire un clima di rispetto reciproco tra i vari interlocutori, rispetto dei ruoli e delle culture che ciascuno esprime, cercando di trasformare le diversità di vedute in una grande opportunità di arricchimento delle riforme. La cultura del rispetto presuppone però anche la disponibilità di tutti a rinunciare [redacted] una parte delle proprie richieste per poter arrivare ad un risultato finale efficace e condivisibile da tutti. Nessuno può, [redacted] questi termini, presentarsi al tavolo delle trattative con la prepotenza di chi pensa di avere già in tasca la soluzione finale, così [redacted] nessuno può partire dal presupposto che esistono pezzi di verità assoluta che, a priori, devono essere sottratti al dialogo. Questo vale per il Governo come per i sindacati».

Quale messaggio vuole lanciare CNA Torino ai sindacati? «Bisogna avere il coraggio di riconoscere che l'articolo 18 non [redacted] un dogma, anche [redacted] [redacted] neppure l'ostacolo principale ad una riforma complessiva del mercato del lavoro».

E al Governo? «Il Governo deve farsi carico della necessità di presentarsi al tavolo delle trattative rendendo esplicito, da subito, il percor[redacted] per individuare le risorse per costruire nuovi ammortizzatori sociali in grado di offrire un paracadute a chi, [redacted] le nuove regole, il lavoro lo perderà».

Premio Cesar

«Le Chiavi [redacted] Sorriso» agli agenti Unipol. Per il secondo anno consecutivo in Piemonte. Lo scorso 23 aprile sono state consegnate «Le Chiavi del Sorriso»: il premio della Fondazione Cesar per chi dedica la propria vita alla solidarietà sociale, alla legalità e alla sicurezza stradale. L'[redacted] il premio era andato a Norberto Bobbio, Vittorio Foa e Alessandro Galante Garrone. Quest'anno, le Chiavi del Sorriso [redacted] state dedicate al tema «Sicurezza, prevenzione, infrastrutture e uso del territorio», per ricordare l'impegno profuso per alleviare le popolazioni colpite dai tragici eventi alluvionali [redacted] 1994 e del 2000. Le Chiavi del Sorriso sono state consegnate da Enea Mazzoli, presidente della Fondazione Cesar, agli agenti [redacted] compagnia di assicurazioni Unipol piemontesi, liguri e della Valle d'Aosta che hanno realizzato una raccolta fondi per realizzare [redacted] attrezzate per l'infanzia in numerosi comuni alluvionati. Alla premiazione sono intervenuti anche Riccardo Bedrone, presidente dell'Ordine degli architetti della provincia di Torino, e il Magistrato del Po, l'ingegner Ernesto Reali.

E-commerce: la CNA Torino portale imprese

Nell'autunno del 2001 Assomeccanica/CNA, l'associazione delle aziende del comparto metalmeccanico [redacted] del suo indotto aderenti alla CNA di Torino, ha avviato alcuni tavoli di lavoro che sono sfociati nell'esigenza di portare on-line, assecondando così i mutamenti in atto [redacted] mercato, alcuni servizi per le imprese, nonché le stesse imprese attraverso siti-vetrina, con il preciso obiettivo di favorirne [redacted] promozione, anche internazionale, e [redacted] accelerare [redacted] diffusione dell'e-commerce tra gli artigiani e le piccole imprese. Il ragionamento di fondo era quello di raccogliere [redacted] un unico portale tematico le imprese operanti nei settori della meccanica, della gomma, della plastica, dell'elettronica [redacted] assimilati, fornendo loro sia uno spazio unitario di presentazione e sviluppo commerciale (la logica del market-pla[redacted]), sia un insieme di servizi dedicati. Il [redacted] si [redacted] concretizzato [redacted] un progetto presentato qualche [redacted] fa alla Regione Piemonte che recentemente ha notificato il proprio parere favorevole [redacted] l'esplicito invito alla sua prosecuzione. Sinteticamente, il portale che ha già ricevuto [redacted] prime adesioni da parte [redacted] imprese offrirà alle aziende aderenti alcune pagine [redacted] presentazione, un'area catalogo prodotti con la possibilità di gestione interattiva e dinamica, fino alla transazione commerciale (inteso sia come B2B, sia come B2C), oltre ad offrire un significativo supporto [redacted] servizi alle imprese, da quelli propri della CNA ad altri servizi di utilità: ricerca-offerta lavoro; richiesta partner su commesse o iniziative all'estero, forum, crediti agevolati. Invitiamo tutte le imprese e i soggetti interessati ad intervenire alla serata di **presentazione [redacted] portale, martedì 14 maggio**, alle [redacted] 21, presso la sede della CNA Torino, in via Avellino 6, sesto piano, presso la sala Enrico Carbotta. ***Per ulteriori informazioni segnaliamo, infine, il numero verde di CNA Torino, tel. 800.81.20.40, attivo dal lunedì al venerdì, [redacted] orario 9-13 e 14-17. La chiamata è gratuita e consente di ottenere risposte mirate a qualsiasi quesito [redacted] merito al progetto.***

Festival acconciatura Cavour il 12 maggio, la CNA è partner

Il centro di Cavour farà da cornice alla IV edizione del Festival dell'acconciatura che si terrà domenica 12 maggio, [redacted] l'esibizione dei migliori parrucchieri del territorio. Dalle loro menti creative nasceranno in diretta, a partire dalle ore 10, le acconciature mozzafiato che saranno ultimate per lo spettacolo del pomeriggio. Tre i temi scelti dall'organizzazione: il rinascimento come periodo storico di riferimento; la primavera in quanto stagione del risveglio [redacted] dell'esplorazione della natura in tutte le forme; la moda bimbi per coinvolgere la «verde età». Sarà la Scala Santa che scende dalla Rocca di Cavour la suggestiva passerella naturale per la sfilata delle modelle [redacted] dei bambini. Lo spettacolo inizierà alle ore 14.30 e proporrà l'esibizione di gruppi folkloristici quali i Tamburini, i Musici del Tempo diretti da Dario Brussino (voce mezzosoprano Rosy Zavaglia), il gruppo Primule Rosse della Cittadella e il Gruppo Coreografico Pinerolese: l'evento si concluderà con l'arrivo degli artisti parrucchieri con le loro creazioni sul palco, allestito in piazza Sforzini. E il Festival dell'acconciatura coinciderà quest'anno con la Rassegna del benessere che aprirà i battenti venerdì 10 maggio. Presenterà in modo qualificato tutto quanto è disponibile oggi sul mercato per vivere [redacted] modo sano e naturale: bio-alimentazione, cosmesi naturale, terapie naturali per il corpo, arredamento naturale per la casa e medicine alternative. Una serie di convegni tenuti da professionisti di provata capacità offriranno inoltre la possibilità ai visitatori di conoscere la bio-architettura, la bio-alimentazione, il Feng Shui e le cure naturali. Contorno della manifestazione, [redacted] mercatino rigorosamente bio. L'appuntamento con l'acconciatura e il benessere è quindi a Cavour, dal 10 al 12 maggio: inaugurazione della prima Rassegna del benessere, [redacted]dì 10 maggio, ore 15.30, in piazza Martiri della Libertà; ape[redacted] quarto Festival dell'acconciatura, domenica 12 maggio, ore 10, ala mercatale, piazza Sforzini.

Sno / CNA

Giornate Piemontesi [redacted] Tecni[redacted] Ortodontica. Sabato 1 e domenica 2 giugno, [redacted] Orta San Giulio, [redacted] terrà il V° Congresso dell'Ato (Associazione Tecnici Ortodontisti). [redacted] tratta [redacted] [redacted] dei primi eventi in Italia accreditati Ecm, patrocinato da Sno/CNA, Cenacolo Odontostomatologico Italiano, Banca Popolare di Novara. Si affronteranno molteplici temi relativi al settore ortodontico e osteopatico: diagnosi, terapia, ricerca, nuove metodologie [redacted] tecnologie per migliorare la qualità della cura ortodontica. Interverranno docenti delle cliniche universitarie torinesi (prof. Bracco, dott.ssa Mortellaro) e dell'Università di Novara (prof. Benech), liberi professionisti e tecnici ortodontisti. Sede del congresso [redacted] l'Hotel San Rocco, via Gippini 11, Orta San Giulio. ***Prenotazioni presso la Segreteria organizzativa Ato, Pietro Pesce, tel. 011.47.31.368, atotorino@tin.it. Per informazioni: Sno/CNA, Davide Padroni, telefono 011.46.17.608.***

Tutta la formazione per le imprese

Il sistema CNA Torino offre corsi mirati per titolari, soci e dipendenti

CNA Torino ha da sempre posto [redacted] centro della propria [redacted] di servizio nei confronti delle imprese associate il problema della formazione, rivolta sia ai titolari e ai soci che al personale. Per questa ragione, CNA Torino, attraverso CNA Formazione Srl ed Ecipa Piemonte eroga numerosi corsi in parte trasversali rispetto ai settori produttivi e del mondo dei servizi ed in parte specializzati rispetto a particolari esigenze formative, come quelle [redacted] festate dal mondo dell'autotrasporto. Ecipa Piemonte, in particolare, sta erogando i corsi finanziati da Regione Piemonte e Fondo Sociale Europeo (Fse).

I CORSI DI CNA FORMAZIONE

- Corsi obbligatori sulla sicurezza: *a) corso per titolari* (resp. servizio prevenzione [redacted] protezione), 8 lezioni serali di 3 ore, in partenza il 21 maggio, 26 giugno; [redacted] *corso per titolari imprese edili e affini* (resp. servizio prevenzione e protezione), 8 lezioni serali [redacted] [redacted] ore, in partenza il 13 maggio; *c) corso antincendio, aziende a basso rischio*, una lezione serale di 4 ore, in partenza il 22 maggio, 26 giugno; *d) corso antincendio, aziende a medio rischio*, 1 lezione teorica di 5 [redacted] [redacted] un'esercitazione pratica di 3 [redacted] per [redacted] ore in una sola giornata, in partenza [redacted] 15 giugno; *e) [redacted] per addetti al primo soccorso [redacted] azienda* (titolari o dipendenti), 3 sere da 4 ore, in par[redacted] il [redacted] maggio e 17 giugno; *f) corso per rappresentanti dei lavoratori per la sicurezza* (come da Cpra Organizzazioni sindacali e artigiane), in partenza il 25 giugno. ***Info: CNA Formazione, tel. 011.33.57.211, ore 9-13 e 14-17. I corsi di CNA Formazione [redacted] normalmente a pagamento, con sconti per le imprese associate CNA, ma periodicamente sono anche previsti corsi gratuiti. [redacted] corsi sono aperti a tutte le imprese, associate o meno alla CNA.***

I CORSI [redacted] ECIPA PIEMONTE

- Corsi finanziati [redacted] Fse, direttiva occupati. Sono rivolti a imprenditori e dipendenti. Le iscrizioni sono aperte tutto l'anno. Tra i corsi già attivati: aggiornamento informatico, master manageriale e corsi tecnici.

- Corsi per l'autotrasporto. *a) Adr, trasporto merci pericolose*: corsi per conseguimento e rinnovo del tesserino Adr per il trasporto di merci pericolose, sia cassonati sia cisterne; il corso «Adr nuovo conseguimento», 14 ore, inizia il 23 giugno; *b) Formazione per consulenti alla sicurezza per il trasporto di merci pericolo[redacted]*: [redacted] di preparazione all'esame per consulenti alla sicurezza per il trasporto di merci pericolose; i corsi hanno una durata di 48 ore e si svolgono in orario serale; *c) Accesso alla professione di autotrasportatore conto terzi. d) Rinnovo patentino Adr tipo base e cisterne*, 12 ore. ***Info e iscrizioni: tel. 011.33.57.211, [redacted] 9-13 e 14-17.***

il periodico
della industria:
12 mila
ese
a casa
Gratis
una copia del numero
non associati
800-812040

Canone Rai per riparatori Tv Serve chiarezza del Governo

Con l'approvazione della Legge finanziaria per il 2002, il Parlamento ha approvato l'abolizione dell'iniquo balzello del canone Rai che [redacted] imposto ai riparatori radio-Tv. «Purtroppo però - afferma Renzo Sangiorgi, segretario nazionale di Anim/CNA - non abbiamo fatto i conti con la burocrazia di questo Paese. Infatti, siamo tempestati da richieste di chiarimento da parte dei nostri associati che si sono visti recapitare i bollettini per il pagamento del canone Rai». Non quello speciale, bensì quello ordinario. «Siamo al ridicolo - ha continuato Sangiorgi - perché se la richiesta avesse [redacted] qualche fondamento, cosa che [redacted] crediamo affatto, i radioriparatori Tv sarebbero, di fronte al [redacted] Rai, dei cittadini [redacted] serie B, costretti cioè a pagare il canone ordinario 2 volte. Quello per uso privato, per la Tv di casa, ed il secondo per l'apparecchio, non [redacted] proprietà, che transita in laboratorio per la riparazione e sul quale, ovviamente, c'è un altro cittadino, il legittimo proprietario, che paga il canone». Anim/CNA ha perciò avviato un'iniziativa nei confronti del Governo tesa a dimostrare l'infondatezza e il carattere vessatorio di questa richiesta da parte degli Uffici incaricati di riscuo[redacted] [redacted] [redacted] Rai. «Ci attendiamo che la categoria apprezzi la [redacted] iniziativa -conclude Sangiorgi - e si astenga dal pagare questa che, [redacted] voglio sottolineare, è sempre stata e rimane una tassa iniqua e profondamente sbagliata». ***Informazioni: Re[redacted] Boninsegni, Anim/CNA, tel. 011.46.17.604.***

La Sgorbia

Rivoli, prenotazioni dell'area espositiva. «La Sgorbia-Trucioli d'autore», torna [redacted] Rivoli [redacted] [redacted] [redacted] il 26 maggio prossimi. Protagonisti saranno i maestri intagliatori del legno [redacted] le aziende artigiane che hanno ottenuto il riconoscimento di «Eccellenza» nei settori restauro ligneo e legno da parte della Regione Piemonte. L'area espositiva, si[redacted] [redacted] piazza Martiri (al termine di corso Francia), [redacted] [redacted]vata esclusivamente alle aziende artigiane del restauro ligneo [redacted] del legno che hanno ottenuto il marchio «Eccellenza Artigiana». ***Per le prenotazioni è necessario contattare la CNA di Torino, Associazione Legno-Arredo: Maurizio Burattini oppure sig.ra Famiglietti, telefono 011.46.17.666-628.***

CNA a Sfortec e a Swisstech: prenotazione spazi espositivi

Sfortec. Assomeccanica/CNA sarà presente con una propria collettiva a Sfortec, il salone della Subfornitura tecnica della Bimu, dal 3 all'8 ottobre 2002. A Sfortec saranno presenti espositori delle seguenti specializzazioni: lavorazioni primarie, fonderie [redacted] sinterizzazione; lavorazioni meccaniche con e senza asportazione di truciolo; rettifiche, saldatura e taglio termico; lavorazioni di stampi e matrici; assemblaggio e montaggio; stampi per deformazione [redacted] punzonatura del metallo, formatura di materie plastiche, gomma; fusione metalli; componenti normalizzati; progettazione e prototipazione rapida. Sfortec si propone come la vetrina ideale per evidenziare l'offerta di componenti e lavorazioni strutturali dei subfornitori, sempre più spesso protagonisti, insieme ai propri clienti, [redacted] forme di cooperazione produttiva.

Swisstech 2002. CNA sarà presente con una propria collettiva al Salone internazionale della subfornitura, fiera di Basilea 19-22 novembre. Il salone si è affermato come una delle rassegne leader dell'industria subfornitrice in Europa ed [redacted] considerato co[redacted] una piattaforma di approvvigionamento [redacted] le più significative. La rassegna prevede i seguenti settori specializzati: trattamento e lavorazione del metallo, produzione e lavorazione delle materie plastiche, apparecchi e componenti di macchine, [redacted] termico e delle superfici, materiali semilavorati, attrezzature aziendali e utensili. ***Prenotazioni entro il 25 maggio: CNA Torino, tel. 011.46.17.606.***

Megavia Voce.
DATI E VOCE
IN BANDA LARGA
A 2 Mb/s.

LA STAMPA

ECONOMIA E FINANZA

SCEGLI
Atlanet
COME UNICO OPERATORE
www.atlanet.it

Deserta l'assemblea di Fondiaria

Come era previsto l'assemblea Fondiaria convocata per ieri è andata deserta. Era presente solo lo 0,61% del capitale, non c'era nessuno dei grandi azionisti e il presidente Alberto Pecci è stato costretto ad aggiornare i lavori al 30 maggio. I soci, infatti, vogliono capire come si evolverà il rapporto con la Sai e preferiscono aspettare i pronunciamenti del tribunale di Firenze e della Consob. Secondo Pecci «in un mese possono succedere molte cose».

Italgas conferma il dividendo

L'assemblea dei soci di Italgas, riunita sotto la presidenza di Alberto Meomartini, ha approvato il bilancio 2001 (con un utile netto di gruppo di 202 milioni di euro) e la proposta del cda di distribuire un dividendo (invariato) di 0,18 euro per azione, pagabile dal 23 maggio e con stacco della cedola il 20. Nel cda sono entrati Salvatore Pino e Paolo Spaziani ed è stato confermato Luciano Sgubini.

PER LA FESTA DEL LAVORO CORTEI ■ TUTTE LE CITTA' E MAXICONCERTO A ROMA

I sindacati: Primo maggio nel segno dell'art. 18

I leader di Cgil, Cisl e Uil oggi a Bologna

ROMA

Amore. Piazza. Musica. Tempo libero. Flessibilità sostenibile. Nuovi diritti. Nella tradizionale festa del lavoro del primo maggio ci sono un'aria nuova e una serie di istanze che vanno oltre quelle tradizionali - occupazione, sud, minoranze - senza ovviamente cancellarle. E così saranno molte le bandiere a sventolare in questa festa, con molte sigle e altrettante piazze: Cgil, Cisl e Uil saranno a Bologna e alla grande kermesse di Roma, l'Ugl ad Assisi, la Cisnal a Vibo Valentia, il Sin.Pa a Mantova. Due eventi, però, saranno quelli di maggiore impatto mediatico: il comizio dei tre leader sindacali stamani a Bologna e il grande concerto romano di Piazza San Giovanni dalle 14 alle 23, entrambi trasmessi dalla Rai.

Dunque, Sergio Cofferati, Savino Pezzotta e Luigi Angeletti parleranno nel capoluogo emiliano, in piazza Maggiore alle 11,30. La scelta della sede è legata alla memoria di Marco Biagi e all'onore che il sindacato intende tributare al professore ucciso dalle br. La manifestazione avrà dunque uno specifico connotato di lotta al terrorismo e di invito al confronto civile tra le parti. Rai 3 trasmetterà l'evento in diretta. Nel pomeriggio, sulla medesima piazza, ci sarà un concerto di Mirko Casadei, mentre altri appuntamenti musicali si terranno in piazza Maggiore e si concluderanno alle 21 con l'esibizione dei Nomadi.

Ma la vera festa nazionale sarà quella della capitale. Un rigoroso servizio d'ordine e il governo del trasporto urbano permetteranno a centinaia di migliaia di cittadini (forse milioni) di confluire senza ingorghi verso piazza San Giovanni. Alle 14 inizierà la musica, inviata da una piattaforma mobile. Si ballerà. Alle 16 - con diretta su Rai1 e Radiouno - ci sarà il megaconcerto, dodicesimo della serie, presentato da Claudio Amendola con Martina Stella, Amanda Sandrelli e Fabio Volo. Decine i big che si esibiranno: da Cristiano De André a Daniele Silvestri, dal Banco del mutuo soccorso a Morgan dei Bluvertigo, da Pra[illegible] più a Paola Turci. Insomma ci sarà musica per i gusti e i generi più vari. Sempre a Roma le tre sigle sindacali di unirannno alla Fidal, la federazione dei lavoratori del tempo libero, per una rassegna ludico-popolare aperta ai bambini, nel parco di Villa Ada.

L'INDICE SCENDE AL 2,2% DAL 2,5% DI MARZO

Frena l'inflazione di Eurolandia

Frena l'inflazione di Eurolandia, secondo le prime stime «flash» dell'istituto statistico Ue Eurostat. Ad aprile, il ritmo di aumento dei prezzi rispetto allo stesso mese di un anno fa si è fermato al 2,2%. In marzo, il tasso annuo d'inflazione per la media ponderata dell'area dell'euro era stato di 2,5%. Se queste prime stime per il mese di aprile saranno confermate, si rafforzata anche la convinzione della Banca centrale europea secondo cui l'inflazione nell'area scenderà rapidamente al di sotto del 2% entro la metà dell'anno. Ovvero, sarà ben presto inferiore alla soglia di riferimento massima della definizione di stabilità dei prezzi della stessa Bce. Sembra dunque allontanarsi - secondo gli analisti - nel tempo la prospetta dell'avvio di un ciclo di aumenti del costo ufficiale del danaro in Eurolandia, malgrado i chiari segni di ripresa dell'economia.

Anche in tutte le altre grandi città ci saranno manifestazioni legate ai temi del lavoro. A Torino sfileranno più cortei di quartiere e si parlerà molto del futuro della Fiat.

A Milano Cgil, Cisl e Uil porteranno in piazza soprattutto i lavoratori in nero, gli atipici, gli interinali e i precari di ogni settore. La manifestazione conclusiva che si terrà a piazza del Duomo si chiamerà «MayDay Parade» e servirà a far conoscere - secondo gli organizzatori - «i problemi di chi vive in perenne incertezza».

A Napoli terrà un comizio il segretario confederale della Uil Paolo Pirani, mentre in altra sede si terrà un corteo dei no global.

Oltre alle manifestazioni organizzate da Cgil, Cisl e Uil, altre sigle sindacali festeggeranno il primo maggio. L'Ugl, il sindacato vicino alla destra, sarà ad Assisi in nome della pace e, fa sapere, che intende «festeggiare non solo la festa dei lavoratori ma anche un'imminente ripresa del dialogo tra sindacati e governo». La Cisnal celebrerà il suo primo maggio a Vibo Valentia, in Calabria, dove alle 12 ci sarà il comizio del segretario generale Giuseppe Carbone. La scelta di Vibo, spiega la Cisnal, è legata alla richiesta di «un progetto forte teso al rilancio del Mezzogiorno». Il Sin.Pa, il sindacato della Lega invece festeggerà con una gita in battello sul Po e sui laghi di Mantova. (r. mas.)

Oggi manifestazioni in tutte le città per la festa del 1° Maggio

IL SEGRETARIO GENERALE DELLA CISL: LA NOSTRA PAROLA D'ORDINE E' «AMORE»

«Torniamo al dialogo, per il bene del paese»

Pezzotta: dopo mesi di risse è l'ora di messaggi positivi

intervista
Raffaello Masci

ROMA

SEGRETARIO, ci tolga una curiosità: la parola d'ordine di questo primo maggio è «Amore»: francamente si capisce che c'entri.

«Amore è disponibilità, confronto, dialogo, apertura - risponde il segretario generale della Cisl Savino Pezzotta - : è un messaggio positivo che vogliamo trasmettere a tutti. Nei mesi passati ci sono state posizioni dure, parole forti. Ecco, io credo che le parole abbiano un peso e noi vogliamo spendere questa parola - amore - che è la più positiva che si sia per dire che siamo qui per costruire».

Lei parlerà, insieme ai suoi colleghi Cofferati e Angeletti, oggi a Bologna. Che messaggio manda al paese?

«Io voglio dire una cosa che è scritta nella nostra storia, e cioè che il sindacato è qui per tutelare le fasce più deboli, per preservare spazi di democrazia, per salvaguardare quella tradizione di solidarietà così peculiare dell'Italia. Voglio dire al paese di avere fiducia: non stiamo lottando contro qualcuno o qualcosa, ma siamo qui per dare il nostro contributo a vantaggio dell'intero sistema Paese».

E al governo che messaggio invia?

«Ribaltiamo la questione: è il governo che deve dirci come considera il sindacato. Noi abbiamo dimostrato di essere portatori delle istanze e degli interessi di milioni di cittadini, di lavoratori, di pensionati, di disoccupati. Noi siamo la voce della povera gente, della parte più debole della società. Abbiamo un titolo pieno per essere ascoltati e perché le nostre richieste vengano prese in piena considerazione. Il governo vuole capire questo o no? Vuole accoglierci come interlocutori o ci considera veramente solo una libera associazione di cittadini? Se capisce queste cose il dialogo può riprendere ... se invece pensa di essere l'unico depositario della volontà popolare, allora ...»

Savino Pezzotta, leader della Cisl

> Il governo deve dirci come considera il sindacato: noi siamo la voce dei più deboli, rappresentiamo milioni di cittadini Confindustria? Il braccio di ferro non può durare all'infinito

E a Confindustria cosa vuole far sapere?

«Che è arrivato il tempo di tornare a dialogare. Abbiamo assistito a risse verbali, arroccamenti, a inviti al governo a "non mollare". I risultati sono stati uno sciopero generale come quello del 16 aprile e una grande manifestazione come sarà quella di oggi. Che cosa vogliamo fare? Un braccio di ferro infinito? Oppure vogliamo recuperare una lunga tradizione di confronto che ha avuto stagioni anche di grande asprezza ma che, comunque, ha portato risultati al paese nel suo complesso? Il mio invito a Confindustria è proprio nella direzione di un recupero della capacità di dialogo bilaterale: ci sono questioni che possiamo tranquillamente dirimere tra noi, senza bisogno di ricorrere al governo né come mediatore né come possibile alleato».

Lei ha parlato di tutele. Anche questa è una parola positiva, ma che rischia di trasformarsi in un fortino dal quale sono esclusi tutti i disoccupati, i precari, i giovani in cerca di prima occupazione. A questi cosa dirà oggi?

«Mi viene in mente una frase di Don Milani: "Dalle difficoltà se ne sortisce insieme". Il sindacato - vorrei dire a queste persone - non è la lobby dei lavoratori garantiti, ma è la forza sociale che prima di tutto lotta per il lavoro e solo dopo per un lavoro tutelato da diritti. Il sindacato ha piena consapevolezza di come il mercato del lavoro sia cambiato e delle nuove forme di inquadramento contrattuale, così come conosce bene la disoccupazione e se ne fa più di chiunque altro. Noi siamo per una politica che agevoli l'occupazione ma che non deve per questo evolvere in una precarizzazione strisciante e perenne del lavoro. Noi siamo per un nuovo statuto dei lavoratori che tenga in conto i cambiamenti che ci sono stati, ma cambiare non vuol dire abbassare la soglia dei diritti e delle tutele. Perché abbiamo presenti le persone e le loro vite prima di tutto».

Ricapitoliamo: avete bloccato la politica del governo sull'articolo 18, avete fatto sciopero il 16 aprile, farete grandi manifestazioni oggi. E dopo?

«E' il governo che deve decidere. Lo so, ha una linea e da questa non intende recedere. Ma - mi chiedo - ha senso portare avanti una posizione solo per una questione di principio? Vale di più un accordo sentito dalle forze sociali, oppure la "vittoria di Pirro" di una riforma che si regge solo sulla forza dei numeri in Parlamento?»

Mi dia una risposta chiara: si aspetta una convocazione per parlare di articolo 18, riforma dello statuto, riforma degli ammortizzatori sociali, eccetera?

«Sull'articolo 18 non mi pare che sia più il caso neppure di tornare. Vogliamo parlare della più complessiva riforma del lavoro e dell'occupazione? Noi siamo qui e pienamente disponibili.»

... la risposta chiara, segretario: sarete convocati?

«Il buon senso vorrebbe di sì ... ma vai a capire».

ALLO STUDIO UNA SERIE DI DEDUZIONI PER SCUOLA, CASA E ANZIANI. ARRIVA ANCHE L'IMPOSTA ETICA

«Niente tasse per i redditi fra 6 e 9 mila euro»

Presentata la riforma fiscale che partirà nel 2003: primi ritocchi per le aliquote Irpef

ROMA

Una area tra i 6 mila e i 9 mila euro, corrispondente alla soglia di povertà, che decresce con l'aumentare del reddito. Deduzioni per figli, scuola, casa e anziani che sostituiscono le attuali detrazioni. E, forse, un primo ritocco alle aliquote Irpef in vista della riduzione a regime a due sole percentuali di prelievo. Il primo assaggio della riforma arriverà per i contribuenti già nel 2003. Ad assicurarlo è stato il relatore della delega per la riforma fiscale, Emanuele Falsitta. Il testo, che - ha spiegato il relatore - è stato costruito con una «progressività interna» non basata sulle sole aliquote, si prepara ora ad affrontare l'esame dell'aula di Montecitorio che inizierà il 6 maggio.

E' un passaggio delicato, considerando che sul testo moltissime critiche sono arrivate nel recente passato dal centrosinistra e dai sindacati che hanno polemizzato anche con il ministro Tremonti. Le obiezioni riguardano soprattutto la progressività del prelievo previsto dalla riforma ma anche la sua indeterminatezza. Un argomento che però Falsitta ha respinto al mittente spiegando che una delega, per sua natura, non può fissare dei paletti che potrebbero poi nella fase attuativa «distorcere» gli effetti perseguiti e rinviando per questi dettagli ai decreti delegati. Ma i dettagli illustrati da Falsitta.

TAX AREA. La maggioranza studia una soglia di reddito sotto la quale non si pagheranno tasse. Tale limite potrebbe essere una cifra tra i 6 e i 9000 euro l'anno (12-18 milioni di lire anno). Oltre la soglia, che sarà indicata precisamente nei decreti delegati, la no tax area si riduce all'aumentare del reddito: una famiglia con unico reddito da 35 milioni di lire (18.000 euro) e con figlio a carico usufruirà solo del 79% di no tax (circa 9,5 milioni di lire) che sarà dall'imponibile, mentre la stessa famiglia con reddito doppio avrà «sconto» del 44% (6,3 milioni di lire) e così via fino al limite di reddito di 112 milioni l'anno (nel caso in cui la no tax fosse fissata sotto i 12 milioni) al di sopra del quale la riduzione non dovrebbe avere più effetto.

DEDUZIONI. Scuola, casa, anziani: si sta mettendo a punto il nuovo panorama delle deduzioni di cui si avrà diritto in linea con l'idea «assecondare lo sviluppo naturale» della famiglia. Ovvero - ha spiegato Falsitta - si cercherà di capire quale è la vera ricchezza e come intervenire fiscalmente per venire incontro alle esigenze reali. I dettagli non saranno comunque inseriti nella delega ma lasciati alla determinazione dei decreti delegati ma di certo è prevista la non applicazione di questi sconti per i redditi sopra i 40-45.000 euro.

> In programma anche una revisione radicale del sistema fiscale che regola le società

INCAPIENTI. Si punta a risolvere anche il problema degli incapienti, cioè di chi è al di sotto della soglia di tassabilità e non riesce ad usufruire dei vantaggi fiscali. Falsitta esclude che si ricorrerà ad un meccanismo di «imposta negativa», «un concetto con estese aree di penombra» mentre si guarda più di buon occhio l'idea del credito d'imposta.

DE TAX. E uno dei cardini del «fisco etico», fortemente voluto dal ministro Tremonti che la oppone alla Tobin Tax, cioè alla tasse sulle transazioni finanziarie a carattere speculativo che è diventata una bandiera dei No global. Il passaggio parlamentare in aula introdurrà delle modifiche per adeguarla anche alle esigenze della normativa europea. Bisogna ancora definire di che entità sarà, si ipotizza l'1% dei beni acquistati ma ancora non è noto se si inserirà nel calcolo l'Iva oppure no. Saranno gli stessi commercianti ad avvertire i clienti su quali prodotti acquistare per destinare fondi a cause umanitarie, ambientali, sociali, ecc.

DUE ALIQUOTE IRPEF. Le aliquote Irpef vengono ridotte dalle attuali cinque a due: 23% per i redditi fino a 100.000 euro lordi l'anno (circa 200 milioni di lire) e 33% oltre questa soglia. Nella prima categoria ricade il 99,5% dei contribuenti (23,4 milioni di persone) contro lo 0,5% (143.000 persone) del secondo scaglione. C'è poi, di fatto, una terza aliquota, cioè «aliquota zero», ovvero le fasce di reddito esentasse. Il ddl delega non fissa la soglia di esenzione (attualmente a 6000 euro), che sarà invece stabilita dal governo. Ritocchi di aliquote - ha detto Falsitta - sono probabili già nel 2003.

SOCIETÀ. Si arriverà ad una «revisione radicale» della tassazione sulle società soprattutto per quelle che debbano spendere somme ingenti per adeguarsi a sistemi fiscali più evoluti del nostro. L'Irap sarà gradualmente eliminata, facendo leva sulla esclusione dalla base imponibile del costo del lavoro e di altri costi a cominciare da quello degli oneri finanziari (spese per interessi). La tassazione delle società sarà armonizzata con le normative in vigore in ambito Ue. (r. e. s.)

PRENOTAZIONE BREVI SOGGIORNI
RESIDENZE PER ANZIANI
ANNI AZZURRI
TORINO
Volpiano
011 9952155
www.anniazzurri.it

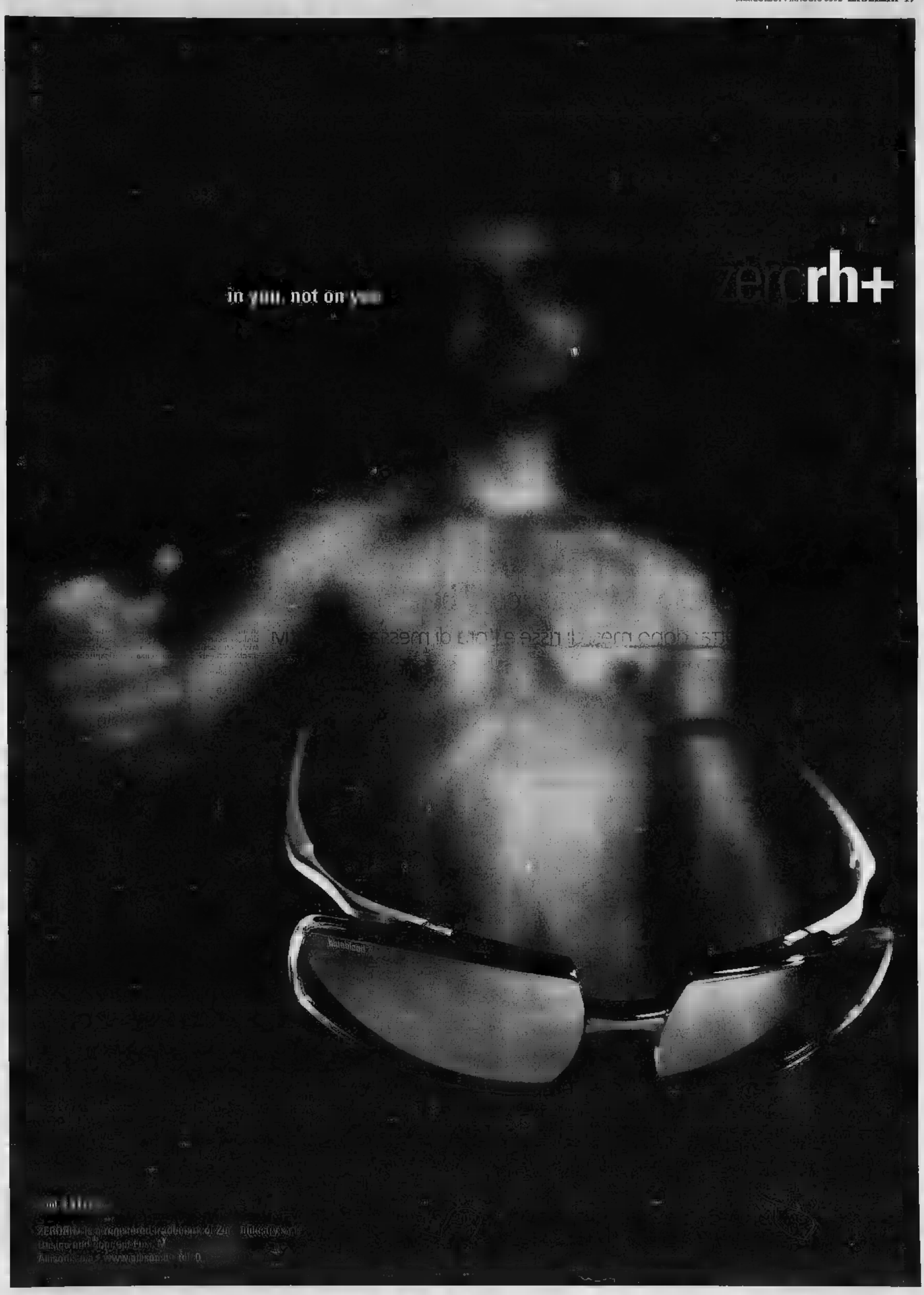
rh+

Biraghi
Dal 1934. Piacere, formaggi.

Biraghi va verso la qualità totale

Impiega latte della Alta Valle Padana. Lo raffredda appena munto, lo pulisce con la forza centrifuga, usa solo impianti in inox e teflon chiusi, lavati automaticamente. Senza immersione di braccia di lavoratori, rame, legno, tele. L'Unione Europea proibisce conservanti nel latte per non provocare danni alla salute e la Biraghi non li aggiunge.

Noi produciamo in un unico stabilimento posto ai piedi del Monviso; i formaggi sono prodotti, stagionati, confezionati e spediti sotto l'attento controllo del Ministero della Salute, dell'autocontrollo aziendale certificato UNI-EN ISO 9002.

Nessuno proibisce ai consumatori di confrontare i nostri prodotti con i prodotti della concorrenza.

La diversa vistosità degli scritti vi indica il diverso valore commerciale dei due sistemi di produzione.

Ferruccio Biraghi

Caseificio del [illegible] in rame e contatti con braccia, [illegible] e legno.

Caseificio Biraghi attuale. [illegible] in inox chiuse.

Biraghini

Burro

Gorgonzola

Grattugiato

Crema multiuso

Grattugiato [illegible]

Biraghini [illegible]

Ricotta

SE MI APPROVATE SCRIVETEMI, COSÌ MI INDURRETE A CONTINUARE AD OCCUPARMI DELLA VOSTRA SALUTE

BIRAGHI S.p.A. - Via Cuneo, 1 - 12030 Cuneo [illegible] (CN)
Tel. 0[illegible] - Fax 0172-330295 - www.biraghi.it - [illegible]

TRE GRANDI FABBRICHE (UNA DELLE QUALI IN VIETNAM) PER ANDARE ALLA CONQUISTA DEL MERCATO ASIATICO

Gm sbarca in Corea con Daewoo

Firmato l'acquisto per 1,2 miliardi di dollari

Luigi Grassia

L'americana General Motors vince in un colpo solo le guerra dell'auto in Corea e in Vietnam piantando le bandiere Gm due grandi fabbriche sudcoreane e su una terza vicine a Hanoi, tutte e tre appartenenti alla Daewoo, la casa produttrice in bancarotta oberata debiti per 19 miliardi di dollari.

Il colosso Usa ha firmato a Seul i creditori di Daewoo un accordo per creare una nuova società, in cui confluiranno le attività Daewoo che meritano di essere salvate, in cambio di 1,2 miliardi di dollari versare ai creditori, più una limitata iniezione di denaro fresco per capitalizzare la «NewCo» - che non ha ancora un nome, ma continuerà a usare il marchio Daewoo sui suoi prodotti.

Gli stabilimenti da conferire alla nuova società saranno quelli Changwon e Kunsan, in Corea del Sud, e di Hanoi in Vietnam. Un'altra fabbrica sudcoreana, quella di Bupyong, considerata dagli americani vecchia e poco efficiente, non verrà comprata ma resterà aperta e continuerà produrre veicoli, motori, organi trasmissione componenti per i prossimi sei anni per conto della società, che avrà un'opzione per acquistare anche Bupyong in qualsiasi momento.

Il patrimonio della NewCo comprenderà inoltre nove consociate già esistenti in Austria, Benelux, Francia, Germania, Italia, Porto Rico, Spagna Svizzera e il centro ricambi europeo in Olanda.

Gli stabilimenti esteri che non ti acquistati continueranno ricevere assistenza tecnica e componenti da parte della nuova società.

«Questo è un giorno importante per Gm» ha detto presidente John Smith alla cerimonia della firma, che ha apposto con il numero uno di Daewoo, Lee Jong-dae. Soddisfazione è stata espressa anche dal presidente della Korea Development Bank, Jung Keun-yung, che rappresentava i creditori: «Gli accordi odierni rappresentano una pietra miliare per la Corea. Non solo salvaguardano migliaia di posti di lavoro Corea del Sud danno anche forte spinta a tutta l'industria e all'economia nazionale».

Però la cerimonia della firma, nell'Hilton di Seul, è stata ritardata di un'ora dalle proteste dei sindacati di Daewoo, che temono che l'operazione di acquisto si traduca in massicci licenziamenti. Circa sessanta operai e impiegati hanno occupato la sala delle conferenze e si scontrati le guardie di sicurezza. Duecento poliziotti anti-sommossa hanno preso posizione intorno all'albergo per impedire che entrassero altri lavoratori.

Secondo i termini dell'intesa, Gm investirà milioni di dollari per avere una quota del 42,1% nella nuova società. Alcuni soci della General Motors metteranno sul piatto altri 149 milioni e otterranno il 24,9%. I creditori Daewoo investiranno 197 milioni di dollari e controlleranno il 33% NewCo.

In pagamento delle fabbriche e degli altri beni conferiti alla società, la stessa NewCo emetterà a favore creditori titoli lungo termine dal valore nominale di 1,2 miliardi di dollari cedola al 3,5% medio . La nuova società erediterà passività Daewoo per 573 milioni di dollari e rileverà scorte di magazzino del valore di 385 milioni.

Presidente sarà Nick Reilly, responsabile del team che ha guidato lungo negoziato, cominciato nel maggio 2001.

In precedenza, nel 2000, era stata la Ford farsi avanti un'offerta di 6,9 miliardi dollari, che poi però stata ritirata. General Motors aveva lungamente trattato per concretizzare infine un'offerta molto più bassa, da 1,2 miliardi di dollari, anche questa all'inizio del 2002 era tornata in discussione per la scoperta di nuovi buchi nel bilancio Daewoo. Da qui la necessità di nuovi ritocchi che hanno richiesto alcuni mesi supplementari.

La General Motors acquisendo la Daewoo rafforza la sua posizione del leader mondiale dell'auto. La sudcoreana è andata incontro al fallimento per gigantismo e scarsa attenzione costi e al ritorno degli investimenti, ma i suoi impianti nuovi rappresenta boccone appetibile perché garantisce uno sbocco privilegiato sul mercato asiatico.

L'AZIONE HA CEDUTO IL 2,38 PER CENTO DOPO IL RALLY DI LUNEDÌ

Giornata di debolezza per i titoli della Fiat

Ancora grandi scambi sul titolo Fiat ieri a Piazza Affari. Le azioni della del Lingotto, che lunedì avevano recuperato otto punti percentuali dai minimi, ieri hanno fatto registrare un calo del 2,38% a 13,12 euro. Il titolo aveva beneficiato della positiva reazione alla dichiarazione del presidente d'onore della Fiat, Giovanni Agnelli, che proprio lunedì ribadito la fiducia nello sviluppo Fiat e nell'operato dell'attuale management. Ieri invece prevalso un sentimento meno positivo, legato soprattutto alle cattive prospettive del mercato di quattro ruote e al «credit watch» sul del Lingotto lanciato nei giorni scorsi società rating internazionale. Gli analisti continuano a mostrare un atteggiamento di cautela nei confronti dei valori Fiat, sebbene gli ultimi scivoloni abbiano probabilmente penalizzato in modo eccessivo i titoli. L'Avvocato Agnelli si è detto certo che i programmi impostati sinora tradurranno in risultati positivi, ma fino a quando resi noti i dati trimestrali (ovvero il prossimo 14 maggio, quando si terrà anche l'assemblea del gruppo) è possibile che le azioni del colosso torinese un andamento volatile.

Jack Smith, presidente della

«PIU' TRASPARENZA»

Confindustria «Codice etico per le imprese»

ROMA

Un Codice etico in ogni azienda per evitare responsabilità penali caso di reati contro la pubblica amministrazione nel caso di reati societari. È il senso dell'iniziativa adottata dalla Confindustria che - prima associazione a dotarsi di questo strumento - ha approvato le linee guida per la costruzione dei modelli di organizzazione gestione e controllo delle aziende. tratta del Codice di comportamento che fornisce alle imprese una serie indicazioni per adottare modelli che consentono di non incorrere nella responsabilità penale (con le relative sanzioni pecuniarie e misure interdittive) in casi di determinati reati contro la pubblica amministrazione e nei casi di reati societari: in particolare, indebita percezione di erogazioni pubbliche, truffa in danno dello Stato o di altro pubblico o per il conseguimento di erogazioni pubbliche, frode informatica ai danni dello Stato, concussione, corruzione.

Di fatto, questo strumento giuridico di autodisciplina può potenzialmente «esonerare» l'azienda dalle sue responsabilità, «ma - ha osservato direttore generale Confindustria, Stefano Parisi, che ieri ha presentato l'iniziativa - si tratta di un sistema di difesa, ma di prevenzione. I reati infatti si perseguono meglio laddove esiste sistema organizzativo confuso. L'adozione questi codici e dei di trasparenza - ha aggiunto - accrescerà valore delle aziende sul mercato».

GRANDI BANCHE IN ASSEMBLEA

IntesaBci volta pagina Passera entra nel cda

MILANO

Da lunedì prossimo in IntesaBci sboccerà la stagione di Corrado Passera, ma per conoscerne le esatte attribuzioni si dovrà aspettare il consiglio di amministrazione del 14 maggio. Ieri l'assemblea lo ha semplicemente nominato tra gli amministratori, ma a lui sono appellati quasi tutti gli intervenuti nella speranza che IntesaBci sappia fare il salto da banca grande banca. Per Giovanni Bazoli, quella che ha archiviato i conti del 2001, è stata l'assemblea più difficile dalla sua lunga storia di banchiere di successo. Difficile per l'elenco di piccoli azionisti che manifestavano la loro delusione, più fitto di un registro di classe; per la valanga di dichiarazioni di voto che impallinavano i conti dell'anno scorso. In assemblea passa tutto: passa bilancio e la distribuzione di un dividendo unitario 0,08 euro alle risparmio e di 0,045 euro alle ordinarie; la nomina del collegio sindacale e il completamento del consiglio, con l'ingresso di Passera in sostituzione di Lino Benassi e di Ariberto Fassati al posto di Jean-Luc Pärron (per l'Agricole) mentre Tronchetti Provera non sarà sostituito. Tutto passa perché i soci forti - il Credit Agricole con il 16,61% del capitale, la Fondazione Cariplo (8,79%), la Fondazione CariParma (4,13%), le Generali (5,82%), Commerzbank (4,26%) e Banca Lombarda (2,04%) - sono schierati con il presidente che, d'altra parte, non è responsabile della gestione deludente dell'ultimo anno, sfociata in una serie di rettifiche di valore e accantonamenti che hanno drasticamente abbattuto i margini: il risultato netto consolidato è precipitato, infatti, a 928 milioni euro (1.685,2 nel 2000), quello della capogruppo IntesaBci a 337 milioni di euro (1.774,5 nel 2000). La protesta è dei soli piccoli azionisti; più che sufficiente, però, per Bazoli che tiene al loro giudizio. Il presidente, con una lettera ai soci, motiva gli insuccessi congiuntura internazionale dopo l'11 settembre e con la crisi Argentina, ma non basta: dalla platea arriva corale l'invito voltare rapidamente pagina, il primo passo è la cessione di Sudameris Brasile alla Banca Itau. [f. pod.]

Sanpaolo-Imi rilancia sull'Europa dell'Est

TORINO

Il management del Sanpaolo-Imi sta lavorando in due direzioni: portare a fine il nuovo piano industriale dopo fusione con Cardine, che avrà valore legale a partire dal prossimo primo giugno, e continuare l'espansione nei paesi dell'Est. La stata illustrata ieri, al termine dell'assemblea che ha approvato bilancio 2001, dal presidente Rainer Masera e degli amministratori delegati Iozzo e Maranzana. Dopo aver acquisito il controllo della slovena Koper e della rumena West Bank attraverso Cardine, ora gli obiettivi la banca Zivnostenka Banka, controllata dalla tedesca Bank Gesellschaft, per la quale è presentata una manifestazione interesse non vincolante, la General Bank of Greece e la Banka Kursinovic, il istituto albanese che ha il monopolio dei servizi di cassa tesoreria degli enti statali. Maranzana ha anche confermato che prima di chiudere qualsiasi accordo, sempre che ci siano le condizioni, occorrerà sconfiggere «un'aggueritta concorrenza» che comprende anche gruppo Unicredito.

Sul versante Cardine le parole d'ordine, ha spiegato il vicepresidente Enrico Salza è rafforzare la fusione Cardine e Bancopolo perché «il ci giudicherà su questo». L'istituto di piazza San Carlo, che ha acquisito il 3,45% di azioni proprie, intenzione di chiudere il piano in anno e mezzo «senza traumi occupazionali», come ha assicurato il neo amministratore delegato Pio Russolotto. Il primo passo sarà l'accentramento della finanza nella capogruppo.

Capitolo conti. Dopo aver approvato bilancio 2001 con un utile consolidato di 1.203 milioni in calo 2,3% rispetto 2000 ma con dividendo invariato di 0,57 euro per azione, il primo trimestre del 2002 è «in linea - ha spiegato Masera ai soci - con il nostro budget». Inevitabile, vista la congiuntura un calo rispetto allo stesso periodo dello scorso anno, ma «nel secondo semestre - ha aggiunto Masera - ci sarà un'accelerazione di tutti i margini operativi e reddituali». Per i numeri bisogna attendere il prossimo 14 maggio. [f. mon.]

Bnl: con Montepaschi è l'ora del chiarimento

ROMA

Chiarire a stretto giro di posta con il Monte dei Paschi di Siena, cercare di recuperare in Argentina liquidare il capitale. Sono i tre obiettivi a breve medio termine della Bnl che ieri ha approvato il bilancio 2002 (utile netto consolidato di 33 milioni di euro, solo 4 milioni per la Banca, nessun dividendo per le ordinarie, 0,0415 per le risparmio) e nominato nuovo cda dove sono stati confermati il presidente Luigi Abete l'amministratore delegato Davide Croff e entrati tre rappresentanti fondi l'amministratore di Bulgari, Francesco Trapani e Massimo Tosato per l'estero e Elio Catania per l'Italia).

Prima di entrare nel vivo del dibattito c'è stato anche un concitato fuoriprogramma. Un piccolo azionista, che ha una causa in corso con la banca su una fideiussione per acquistare una casa, ha minacciato di uccidersi davanti al Quirinale il prossimo 24 maggio se questione non sarà risolta a suo favore. argomenti caldi dell'assemblea sono due: la fusione annunciata da tempo mai concretizzata con Mps e le perdite sugli investimenti in Sud America. Croff ha mostrato po' di insofferenza per gli ultimi intoppi: «Siccome di questa aggregazione parla da molto tempo noi management visto che è stato insediato un consiglio d'amministrazione, auspichiamo che comunque si possa rapidamente arrivare ad un chiarimento. E si tolga questa incertezza al mercato, che in larga parte non è stata da noi alimentata. L'accordo comunque non è obbligatorio». Abete ha voluto ribadire il concetto: «Bnl è aperta ad alleanze con tutti, ma non è in vendita». Quello che è sicuramente un problema, «ma non una bomba» per dirla con il presidente, è la situazione in Argentina: «Finora non ci è costata lira. L'asset c'è ancora e l'esposizione complessiva gruppo in Argentina è pari a 944,6 milioni di euro contiamo di portare a casa tutti gli accantonamenti».

Per rafforzare il capitale Croff annunciato si stanno studiando a «strumenti ibridi a contenuto azionario» momento che quello attuale non è un periodo propizio per rivolgersi al mercato. [r. e. s.]

BORSA & FINANZA

RINASCENTE, DIVIDENDO +3%
Nel corso del 2001 il Gruppo Rinascente ha realizzato vendite complessive per 5.749,7 milioni € (+3,7%) conseguendo un risultato consolidato netto pari a 59,1 milioni (+6%). L'assemblea dei soci ieri ha deliberato la distribuzione di un dividendo di 0,1376 € (+3%) e approvato un aumento di capitale sino a 300 milioni di .

PARMALAT VUOLE FIRENZE
Il gruppo Parmalat prevede per il 2002 una crescita del fatturato del 3-5%. Il gruppo ha il un utile consolidato pari a 218,5 milioni di € (+12%) e fatturato di 7.802 milioni (+6,9%). Nel corso dell'assemblea di ieri è stata deliberata la distribuzione di dividendo di 0,02 € per azione. Confermato l'interesse per la Centrale del latte di Firenze.

GABETTI, UTILI IN CRESCITA
Gabetti conta di chiudere il risultato consolidato in crescita oltre 50% «grazie al positivo andamento del mercato immobiliare e all'implementazione del piano di riorganizzazione». Via libera dell'assemblea alla cedola da 0,05 euro e al buy back.

AEM TORINO, SCONTRO SUL CDA
L'assemblea degli azionisti di Aem Torino ha approvato il bilancio 2001 dal quale emerge un utile consolidato in crescita del 14% a 23 milioni di € e un volume d'affari salito del 35% a 356 milioni. Più o meno lo stesso incremento (+33%) che si è registrato nei primi tre mesi di quest'anno grazie all'acquisizione della rete E. Via libera alla distribuzione di un dividendo 0,034 euro (+10%). L'assemblea ha anche nominato il nuovo collegio sindacale e il nuovo cda riconfermando alla presidenza Franco Reviglio, rinviato invece l'allargamento da 5 a 7 membri del a causa di uno scontro che ha visto opposti il Comune di Torino, Atel e Aem Milano accusata di aver definito un patto di sindacato non esplicito.

MILANO LO RINNOVA
L'assemblea dell'Aem Milano ha confermato Giuliano Zuccoli presidente per un altro triennio, all'interno di cda in larga parte rinnovato. Per gli azionisti di minoranza sono entrati Giulio Del Ninno (Edison) e Antonio Taormina (Atel). Nei primi tre mesi dell'anno il gruppo a realizzato un volume d'affari pari a 317,5 milioni di € (+11,1%).

CENTRALE TORINO CRESCE
La Centrale del Latte di Torino ha fatto registrare nel primo trimestre una crescita dell'8,3% dei ricavi (a 16,8 milioni di €). Ieri i soci hanno approvato il bilancio 2001 che ha chiuso con perdite per 834.600 euro dovute soprattutto a maggiori accantonamenti oneri straordinari. I ricavi sono stati pari a 62,7 milioni di € (+6,7%).

TISCALI, FATTURATO BOOM
Tiscali ha chiuso il con 636,7 milioni di di ricavi (+267%) e una perdita operativa di 170,4 milioni. Il bilancio stato approvato ieri dalla assemblea dei soci che ha riconfermato presidente Renato Soru.

CAMPARI, RUGGIERO NEL CDA
Renato Ruggiero, Carlo Camparini Bo e Matteo D'Asta entrano nel cda di Campari la assemblea approvato ieri il bilancio 2001 e la distribuzione di un dividendo di 0,88 €. Per il 2002 Campari prevede una crescita del fatturato consolidato di circa il 30%.

BANCA IFIS VIA DAL RISTRETTO
L'assemblea dei soci di Banca ha deliberato di procedere richiesta di alla quotazione delle azioni ordinarie al listino principale la cancellazione dal Ristretto. Ai dieci soci al bilancio 2001 (dividendo 0,085 euro), ad delega al cda per capitale (in parte gratuito e in parte a pagamento), un emissione obbligazionaria per 10 milioni di € ed un piano di stock option.

IL PUNTO SUI MERCATI

Seduta «no» per i telefonici

HA chiuso debole Piazza Affari, con il Mibtel che ha ceduto lo 0,31%, il risultato peggiore fra i mercati europei, tutti positivi. I buoni dati macro americani e l'avvio positivo di Wall Street sono riusciti a risollevare il listino milanese, compromesso dal nuovo cedimento delle Fiat e dai titoli telefonici. Unici a la seduta, i titoli energetici, con le solite Eni in gran forma fin dalle prime battute, seguite a ruota dalle controllate. In affanno i bancari, ad eccezione del duo Sipop-Banca di Roma, dopo la presa di posizione a favore del piano d'integrazione della Fondazione Mancodori, primo azionista dell'istituto bresciano. Giù la Generali, nota stonata in un settore ben tenuto.

Brillanti per tutta la seduta le Eni hanno chiuso con un progresso dell'1,74% dopo aver superato un rialzo del 2,5%. Discreti gli scambi sul titolo, raddoppiati rispetto alla vigilia. Positive anche le controllate Italgas (+1,16%) e Saipem (+1,23%). Hanno perso ancora i telefonici, con Tim che ha lasciato sul terreno l'1,94%. Male anche Olivetti e Telecom. Seduta difficile per i bancari: San Paolo Imi è scesa del 2,24% nonostante le buone previsioni per il 2002, e con Unicredit a -1,25% in chiusura. In controtendenza Bipop-Carire (+0,4%) e Banca di Roma, in crescita dello 0,53%. Altra giornata difficile per le Fiat, che hanno chiuso in calo del 2,38%, con volumi quasi dimezzati rispetto a lunedì. Degli assicurativi, hanno sofferto le Generali (-1,07%), mentre si è messa in evidenza Ras, scambiata a +1,12%. I tecnologici hanno sfiorato il pareggio nel finale sulla scia del Nasdaq: il Numtel ha limato uno 0,19%. Scambi a 2,62 miliardi di euro.

Azzeramenti (Ase) 517.28 (+1,16); Bruxelles (Bel 20) 2811.12 (+1.42); Francoforte (Das Xetra) 5041.70 (+0,66); Hong Kong (Hang Seng) 11497.60 (+1.20); Londra (Ftse 100) 5165.60 (+0.23); Madrid (Ibex 35) 8154.40 (+0.10); Parigi (Cac 40) 4462.74 (+0.73); Sydney (All Ord.) 3299.50 (-0.14); Tokio (Nikkei) 11492.54 (-0.47); Zurigo (Smi) 6557.60 (-0.14); New York (Dow Jones) 9944.35 (+1.27); Nasdaq 1687.89 (+1.87).

In ottemperanza alla delibera Consob n. 13510 il Terzo Mercato srl non è più in grado, sino a nuovo comunicazione, di fornire i prezzi relativi alle negoziazioni giornaliere.

LEGENDA. Azioni: il prezzo ufficiale rappresenta il prezzo medio dell'ultima quarnta di titoli trattata nella seduta. Il prezzo di riferimento è costituito dal prezzo medio dell'ultimo 10% di titoli trattati. Ftse Mib: selezione dei 30 titoli più significativi quotati in Europa. Prezzo con variazione percentuale nel periodiano. Operazioni: call è il prezzo di chi acquista; put quello di chi vende. Sono indicati: il mese di scadenza dell'opzione; le tappe del prezzo del titolo; il premio, cioè il prezzo di pagare. Il volume del prezzo negoziato; l'interesse aperto, riferimento per i futuri. Euribor: è il tasso interbancario comune delle piazze finanziarie; euro: lettera è il prezzo di chi vende; denaro quello di chi acquista.

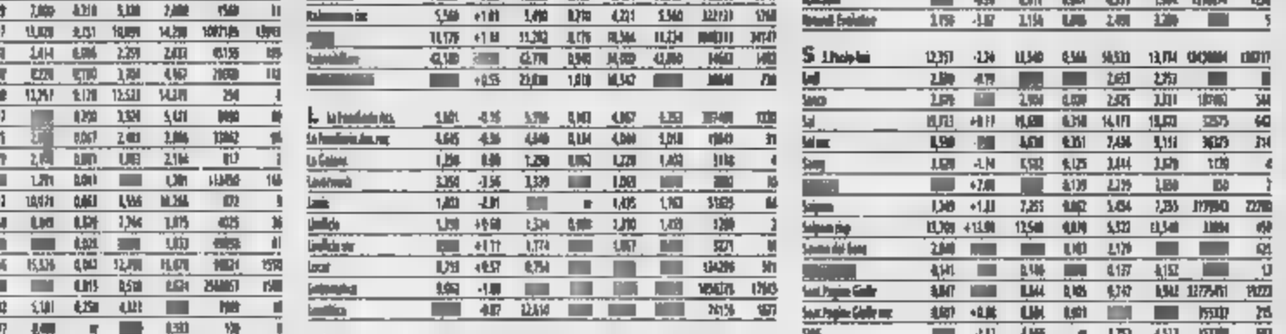

PRODOTTI PERSONALIZZATI PER VOI.
"I prodotti Giemme da 15 anni comunicano l'immagine delle più importanti aziende"
Hanno scelto la qualità Giemme...
GIEMME srl
Via Tesso 10 - 10149 Torino (Italy)
Tel. +39 011 22.17.122 - 22.96.697
Fax +39 011 22.17.110
www.giemme.it
info@giemme.it

Fondi e SICAV

PIONEER Investments®

Pioneer [redacted] Management S.A.
9, rue Plaetis - Luxembourg

Il fondo Multicomparto Pioneer Funds è distribuito da:
Credito Italiano, Banca CRT, Cariverona Banca, Caribo, Casamarca, CR Trieste Banca, Banque Monegasque de Gestion, XcitenSIM S.p.A.

VALORI IN EURO AL 29/04/2002

COMPARTI MONETARI	Cl. E	Cl. F	Cl. G
Pioneer Funds - Euro Short-Term	5,33	5,32	5,33
Pioneer Funds - International Short-Term	6,04	6,04	6,06
Pioneer Funds - U. S. Dollar Short-Term	5,74	5,73	5,73
COMPARTI OBBLIGAZIONARI			
Pioneer [redacted] - Euro Bond	5,43	5,4	5,4
Pioneer Funds - International Bond	6,18	6,16	6,16
Pioneer Funds - Euro Corporate Bond	5,2	5,16	5,17
Pioneer Funds - [redacted] High Yield Corporate Bond	5,8	5,75	5,75
Pioneer Funds - Emerging Markets Bond	6,64	6,43	6,47
COMPARTI AZIONARI EUROPEI			
Pioneer Funds - Italian Equity	6,99	6,95	6,98
Pioneer Funds - French Equity	13,28	13,2	13,26
[redacted] Funds - Core European Equity	6,42	6,36	6,37
Pioneer Funds - Euroland Equity	3,95	3,94	3,96
Pioneer Funds - Top European Players	4,69	4,62	4,63
Pioneer Funds - European Research	3,91	3,87	3,88
[redacted] Funds - European Small Companies	6,13	6,06	6,07
Pioneer [redacted] - Eastern European Equity	7,23	7,02	7,09
COMPARTI AZIONARI AMERICANI			
Pioneer Funds - U. S. Research	4,9	4,85	4,85
Pioneer Funds - America	5,1	5,07	5,08
Pioneer Funds - U.S. Value	5,24	5,18	5,21
Pioneer Funds - U.S. Growth	4,55	4,51	4,53
Pioneer Funds - U.S. [redacted] Cap Value	5,73	5,68	5,73
Pioneer Funds - U.S. Small Companies	6,34	6,26	6,31
COMPARTI AZIONARI INTERNAZIONALI			
Pioneer Funds - Global Equity	4,99	4,95	4,98
Pioneer [redacted] - Global Environmental & Ethical	4,41	4,4	4,41
Pioneer Funds - Japanese Equity	2,77	2,76	2,76
Pioneer Funds - Pacific (ex Japan) Equity	4,29	4,25	4,28
Pioneer Funds - Greater China Equity	6,51	6,42	6,44
Pioneer Funds - Emerging Markets Equity	3,81	3,79	3,8
COMPARTI AZIONARI GLOBALI SETTORIALI			
Pioneer Funds - Global Financials	4,56	4,53	4,55
Pioneer Funds - Global Healthcare	4,22	4,17	4,22
Pioneer Funds - Global Technology	1,78	1,76	1,78
Pioneer Funds - Global Telecoms	2,08	2,07	2,08
[redacted] Funds - Global Consumers	5,4	5,37	5,39
Pioneer Funds - [redacted] Energy	5,02	5	5,02
Pioneer Funds - [redacted] Industrials	5,41	5,37	5,4
COMPARTI A PROFILO			
Pioneer Funds - Pioneer Mix 1	5,71	5,69	-
Pioneer Funds - Pioneer Mix [redacted]	5,34	5,31	-
[redacted] Funds - Pioneer Mix 3	4,85	4,85	-
Pioneer Funds - Pioneer Mix 4	4,54	4,52	-
Pioneer Funds - Pioneer Mix 5	4,22	4,2	-

Le Ricerche di Personale de LA [redacted]

le puoi trovare anche su internet

Consulta il sito www.lastampa.it

Per la pubblicità su: LA STAMPA | PK publikompass
Corso Massimo d'Azeglio, 60 - 10126 TORINO - Tel. 011.668.52.11 - Fax 011.668.53.00
Via Cordusio, 2/a - 20123 MILANO - Tel. 02.344.24.011 - Fax 02.344.244.90

Luisa Corna e la Mille Miglia 2002

Informazione Pubblicitaria

A tagliare il nastro di partenza per la famosa gara d'auto storiche, una bresciana doc: la showgirl Luisa Corna che, proprio dalla [redacted] città d'origine, il prossimo 2 maggio in Piazza Vittoria darà il via alla ventesima edizione della 1000Miglia.
La showgirl – che dopo il successo al Festival di Sanremo si appresta ad esordire in Rai con un nuovo programma - partirà da Brescia a bordo di una Stanguellini Sport del '47 "targata" Antico Toscano. Un connubio che non è un caso, vista la recente passione di Luisa Corna per i Toscani. Nella sua visita allo stabilimento di Lucca, dove le abili "sigaraie" realizzano i sigari secondo una tradizione manuale unica in Italia, la soubrette è stata catturata dal fascino e dal mistero delle antiche tradizioni. Il Toscano, infatti, da sempre attento promotore delle tradizioni italiane, per il secondo anno consecutivo è sponsor della manifestazione promuovendo la produzione di una speciale confezione Antico Toscano 1000Miglia.

AEM
AZIENDA ENERGETICA METROPOLITANA TORINO S.P.A.
Sede in Torino via Bealera n. 46
Capitale [redacted] Euro 346.307.000
Registro Imprese e Codice [redacted]

[redacted] comunica che in seguito all'approvazione del bilancio d'esercizio 2001 da parte [redacted] degli Azionisti, è [redacted] depositata presso [redacted] la Sociale e presso Borsa Italiana S.p.A., a disposizione del pubblico, la [redacted] documentazione prevista dall'art. 77 della delibera Consob n. 11971/99 e successive modifiche, ad eccezione del verbale della suddetta Assemblea che sarà disponibile entro i termini previsti. L'Assemblea ordinaria degli azionisti ha approvato la distribuzione di un dividendo lordo pari a 0,034 Euro per azione, che verrà posto in pagamento a partire dal 27 giugno 2002, contro stacco della relativa cedola il 24 giugno 2002.
Torino, 1 maggio 2002
IL PRESIDENTE DEL CONSIGLIO DI AMMINISTRAZIONE
prof. Franco Reviglio

BORSAGRATIS
www.borsagratis.com
Free Informations in Pole Position

Apertura Straordinaria

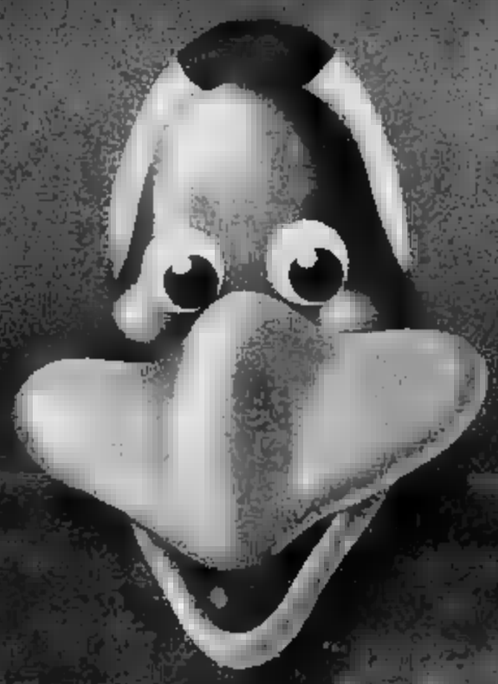

Virtual Drive Gran Premio Shopville Le Gru fino al 5 Maggio

dal 6 al 25 Maggio il minigolf sarà l'indiscusso protagonista alla Shopville le Gru

Domenica 5 Maggio SIAMO APERTI

LE GRU CINEMA

Dal 13 Maggio all'8 Giugno Passione Le Gru

SHOPVILLE

LE·GRU

Le Gru, dove trovi di più?

180 NEGOZI

Tangenziale Sud di Torino ▪ Uscita Corso Allamano

Orari di Apertura: Lunedì 12.30-22.00 ▪ da Martedì a Sabato 9.00-22.00

ANDREA PARISI COSTRUZIONI

VI PRESENTA LE SUE INTERESSANTI PROPOSTE DI VENDITA IN

TORINO e NICHELINO

RESIDENZA "BORGO DORA"
Torino - Via Giaveno 12

VENDESI IN EDIFICIO IN CORSO DI COSTRUZIONE, APPARTAMENTI SIGNORILI DI VARIE METRATURE. MATERIALI A SCELTA DELL'ACQUIRENTE.

PER INFORMAZIONI RIVOLGERSI IN CANTIERE

TORINO, VIA GIAVENO 12
Tutti i giorni, dal lunedì al sabato, orario: 14,30/18,30
Tel. 335.1344000 - 335.1343999

RESIDENZA "CHIESA della SALUTE"
Torino - V. Saorgio 41 - a 50 mt. da p.zza Chiesa della Salute

VENDESI IN EDIFICIO DI NUOVA COSTRUZIONE ULTIMI APPARTAMENTI DI VARIE METRATURE IN PRONTA CONSEGNA.

PER INFORMAZIONI UFFICIO VENDITE IN CANTIERE

TORINO, VIA SAORGIO 41
Orario: 9,30/18,30
Tel. 335.1344000 - 335.1343999

RESIDENZA "CROCIERA" - Nichelino (TO)
Via Papa Giovanni XXIII ang. Via Torino

Vendesi in 2 edifici di nuova costruzione ultimi alloggi signorili da 2/3 camere, soggiorno, cucina, doppi servizi, box videocitofono, risc. autonomo, portoncino blindato, predisp. antifurto, ant. satellitare, avvolgibili motorizzati

Uff. Vendite: Via dei Martiri, 34 Nichelino
Tel. 011.680.06.65 - 335.134.40.02

COMPLESSO RESIDENZIALE "DIAZ"
Nichelino (TO) - Via Diaz ang. Via Bengasi

Vendesi in edifici residenziali di nuova costruzione prestigiosi appartamenti da 2/3 camere, soggiorno, cucina, doppi servizi, box interrati, posti auto privati. Rifiniture di pregio, materiali a scelta, portoncino blindato, riscaldamento autonomo, videocitofono, cassaforte, predisp. antifurto, anten. satellitare, avvolgibili motorizzati

Uff. Vendite: Via dei Martiri, 34 Nichelino
Tel. 011.680.06.65 - 335.134.40.02

A Kassel Documenta 11

È stata presentata ieri dal direttore nigeriano Okwui Enwezor (foto) la lista degli artisti che parteciperanno a «Documenta 11», storica manifestazione di arte contemporanea che si aprirà a Kassel il 6 giugno prossimo. Fra gli oltre 100 artisti di tutto il mondo gli italiani Giuseppe Gabellone e il gruppo milanese «Multiplicity».

ICEBERG

REGOLE della democrazia. I giudici giudicano. Gli avvocati difendono. I poliziotti assicurano l'ordine. I politici legiferano. I ministri amministrano. I manifestanti manifestano. I giornalisti informano. I cittadini votano. Semplici no?

Allen: a un figlio punk

«Il mio peggior incubo? Un figlio punk»: lo ha rivelato Woody Allen alla vigilia dell'uscita di *Hollywood Ending*, il suo nuovo film, che aprirà il Festival di Cannes il 15 maggio e in cui il regista interpreta la parte di Val Waxman, un cineasta il cui figlio fa per l'appunto il musicista punk.

REDAZIONE EINAUDI, ANNI CINQUANTA: CALVINO CERCA DI CONVINCERE IL SUO VICINO DI SCRIVANIA A DIVENTARE COMUNISTA

Il compagno FRUTTERO

Italo Calvino in una fotografia degli anni einaudiani. A sinistra Carlo Fruttero

Carlo Fruttero

FECI la conoscenza di Italo Calvino una cinquantina di anni fa in un corridoio al primo piano di palazzo Campana, davanti a una bacheca gremita di avvisi. Il palazzo, nero, tristissimo, era stato sede del fascio locale e adesso ospitava la facoltà di lettere dell'università di Torino. Ci presentò un comune amico che passava di lì e che ne andò poco dopo. Calvino mi disse che stava preparando tesi (su Conrad) e poi bruscamente, come per troncare sul nascere ogni chiacchierata letteraria, mi chiese se ero comunista. Gli dissi di no. Allora azionista? Nemmeno.

A quel tempo i partiti politici uscivano dalla clandestinità e dal silenzio e si sforzavano di presentarsi e spiegarsi agli italiani coi modesti media di allora, di cui il comizio era, se non il più efficace, certo il più divertente. Andare un po' in giro a sentire quegli ignoti oratori da una piazza all'altra, da un teatro a un cinema di periferia, non sembrava il peggior modo per passare un pomeriggio o una sera. Le formule, gli slogan, le frasi fatte, i luoghi comuni della politica non avevano ancora quel sapore frusto che dovevano in seguito renderli intollerabili all'orecchio umano, tutto appariva meravigliosamente fresco, curioso, degno di attenzione. Cosa volevano i socialisti? Che raccontavano i liberali? Chi erano i qualunquisti? Dissi a Calvino che io andavo piuttosto a sentire i comizi degli anarchici, per aver letto durante lo sfollamento *L'unico* di Max Stirner, testo atto a promuovere l'egocentrismo di un giovane ex-balilla poco incline, dopo tante adunate e sfilate a nuovi intruppamenti. Calvino, che non doveva conoscerlo, lasciò cadere e se ne andò con un vago, forse condiscendente borbottio.

Molte altre cose ci dividevano. Gli anni dal '42 al '45 io li avevo passati quasi interamente e quasi tranquillamente in campagna, mere ragioni anagrafiche avendomi risparmiato il servizio militare prima, e dopo il richiamo tra le file del fascismo repubblicano, vale a dire l'obbligo di una scelta di campo nella guerra oggi detta civile. Calvino era stato partigiano, aveva combattuto sui monti della Liguria, nulla di più naturale che ora ci tenesse a conservare quel caldo cameratismo tra i «compagni» rossi. Non parlammo mai della sua adesione al Pci, né posso dire se davvero in quel periodo si augurasse una rivoluzione e una società di tipo sovietico. Quanto a me, alti concetti come democrazia, libertà, maggioranza, opposizione, eccetera, increspavano appena la mia torpida coscienza di autodidatta politico, ma così a fior di pelle mi pareva vorrei dire inappropriato voler passare da una dittatura a un'altra dittatura, fosse pure stavolta del proletariato.

Questo Proletariato era un chiodo fisso degli intellettuali dell'epoca, lettori e chiosatori instancabili di Gramsci, Lenin, Stalin e altri insigni maestri. Come classe aveva molto di mitico, di tantalizzante, un po' come le ballerine delle Zigfield Follies, così vicine sullo schermo sgranato di una terza visione, così lontane nella realtà. Era una classe che deteneva in ogni circostanza e per ogni una profonda, istintiva verità, anzi la verità tout court; bastava saperla interpretare e tradurre nella «linea», e a tal compito tre euclideo e non-euclideo provvedeva appunto il partito comunista, sudando le sue quattro camicie dal più informale capannello di strada e fabbrica ai rituali dibattiti di «sezione», su su fino alla direzione romana, al comitato centrale, pronto 24 ore su 24 a captare con l'orecchio a terra i segnali affluenti dalle «masse».

Una bella macchina, da molti invidiata e imitata, entro la quale il compagno Calvino doveva muoversi a suo agio, posso immaginare. Scriveva su *L'Unità* e su varie riviste del partito, partecipava a convegni, assemblee, cortei, incontrava dirigenti e luminari non si tirava mai indietro. Era un intellettuale organico? Uno stalinista? Non ne ho idea, non so con quale spirito abbia vissuto la sua esperienza di militante dal disastro del Fronte nel 1953 alla morte di Stalin nel 1953.

Non lo so perché ci eravamo persi di vista, io mi ero gettato proprio in quegli anni in una serie di individualistiche avventure lavorative a Parigi, in Belgio, a Londra, dove avevo avuto a che fare da vicino gli alberi, mai con la foresta proletaria. Il succo di quelle mie astigmatiche esperienze era che stevano proletari allegri e spiritosi, altri avarissimi, altri attaccabottoni, altri generosi, altri cupi e depressi; insomma lo stesso identico ventaglio di diversità riscontrabile in qualsiasi Circolo della Caccia o Jockey Club. Non vedevo nessuna differenza, (a parte i soldi, talvolta le maniere) tra una marchesa logorroica e un logorroico manovale. Così, senza farci caso, attraverso il singolare assoluto di Stirner ero passato alla massima pluralità democratica. Nessuno era più importante e più trascurabile di nessun altro.

Ripresi i rapporti con Calvino grazie alla casa editrice Einaudi, che finì per assorbire me e le mie velleità di libero vogabondo. Dopo aver errato per diversi uffici distaccati e scrivanie provvisorie fui infine sistemato nella sua stessa stanza, abbastanza ampia, bianca, algida. Calvino era piazzato spalle al muro, alla mia destra, faccia alla finestra; mentre il mio tavolo, ad angolo retto rispetto al suo, prendeva quelle finestre buona luce da mezzo anche d'inverno. Mi piaceva guardare la neve che veniva giù aggressiva come se l'avesse proprio con me. Mi piaceva il verde degli ippocastani, tenerissimo e sullante dopo un temporale a maggio. Lavoravamo chini sui nostri rispettivi dattiloscritti, tra lunghi silenzi e lunghe telefonate, in massima parte di Calvino, che teneva i contatti con un'infinità di gente.

> «Dovrò rinunciare alle mie giacche inglesi e allo sherry?» «No, ti chiederanno solo di partecipare a qualche riunione e di salire il 1° maggio sul carro allegorico della casa editrice»

«Aaah» sospirava rimettendo giù la cornetta, «Be', meno male...» oppure si lanciava in una breve esasperata invettiva contro il suo misterioso interlocutore.

Un giorno ormai imprecisabile di un anno imprecisabile (ma c'è un termine ad quem) mi chiese perché non mi iscrivessi al partito comunista. Era un segno di amicizia e di stima, giacché sarebbe stato eventualmente lui il presentatore, il garante del compagno Fruttero. Ma il compagno Fruttero aveva letto nel frattempo le memorie di Koestler, Victor Serge, nonché i romanzi di Ambler, e s'era messo in testa la romantica idea per fare il comunista ci fosse bisogno di una autentica vocazione, in lui del resto mancante. Quei «rivoluzionari di professione» degli anni eroici costituito una congregazione simile a quella dei Gesuiti, che imponeva ai suoi scaltissimi membri una disponibilità totale, voti di obbedienza e povertà, rinuncia come minimo a tutti gli agi della vita borghese. Se uno non faceva il comunista così, che comunista era? Calvino ridacchiò di quelle ingenue obiezioni. I tempi erano cambiati - minimizzava - il partito ti chiedeva più un impegno così fanatico, una dedizione così integrale. Era allora uno poteva - insistevo io - tenersi le giacche inglesi a pezza ai gomiti, aspirare a potente auto sportiva, bere il suo sherry prima di cena? Come no - diceva Calvino, bonario - come no. Quella mia visione estremistica, religiosa, non aveva nulla a che fare con un partito ormai di massa, che ai suoi intellettuali chiedeva semplicemente di essere presenti in sezione, e nemmeno sempre.

«Te la cavi con qualche riunione noiosa e col carro allegorico del Primo Maggio», mi chiarì incoraggiante.

Quale carro allegorico? Il carro che la einaudiana approntava ogni anno per la grande festa del lavoro e sul quale si saliva e si sfilava per il centro della città. Non chiesi se bisognava travestirsi, costumi da intellettuali, d'alloro in testo, levando alta un'enorme stilografica di cartapesta. Ma pensai non so bene perché a quando, molti anni prima, ai tempi dell'asilo infantile («Le Fedeli Compagne di Gesù», si chiamavano quelle suore francesi), avevo sparso a manciate petali di rose sul cammino del cardinale arcivescovo, via via che avanzava per un vialetto del vasto giardino. Tutto fiaro del cestino, del gesto, del mio impegno.

Il telefono di Calvino suonò, qualcuno lo incastrò in una lunga conversazione e il suo affettuoso tentativo di proselitismo, che ripensarci gli doveva essere costato un certo sforzo, ebbe fine. Non riparlammo mai più sull'argomento e a mettere un'ultima pietra sulle nostre giovanile frivolezze venne ben presto il termine quem, la rivolta Budapest nel 1956, dopo la quale non credo ci siano più stati carri allegorici per il Primo Maggio.

UN LIBRO AL GIORNO

L'industria italiana una storia corale

Giuseppe Berta

L'INDUSTRIA ha rappresentato, per l'Italia ancor più che per altre nazioni europee, una via di accesso fondamentale alla modernità. La storia del Novecento, in particolare, appare impastata dalla presenza dell'attività industriale che è responsabile, oltre che della crescita degli indici quantitativi della produzione, della trasformazione accelerata di stili di vita e di lavoro. L'industria ha offerto un impulso determinante al mutamento sociale dell'Italia contemporanea, che si è alimentato anche dei suoi andamenti a volte convulsi e contraddittori. Ecco perché la storia dell'Italia industriale impone essere analizzata entro una prospettiva larga, capace di tener conto di fattori che non sono interpretabili a unico e schematicamente.

La sintesi di Nicola Crepax trova probabilmente la sua specificità maggiore e più evidente nel rifiuto di delineare dei modelli generali dello sviluppo industriale italiano. Crepax non va alla ricerca di una causa primaria dello sviluppo industriale e rifugge dalle spiegazioni onnicomprensive. Organizza invece il suo libro attorno a periodi-chiave: la belle époque tra fine Ottocento e inizio Novecento, gli anni in cui si compie il «miracolo economico» e lo scorcio dell'ultima fase del secolo, che vede l'industria italiana protesa verso cambiamenti in grado di restituirle un nuovo abbrivo.

Ognuna queste fasi possiede propri caratteri distintivi: il decollo reca il marchio di un'imprenditorialità che sa sfruttare tutta la opportunità di offerte dai vari settori; gli anni cinquanta o sessanta assistono a un dispiegamento del potenziale di sviluppo italiano che assicura al Paese una crescita impetuosa; la stagione di fine Novecento si svolge infine all'insegna di un cambiamento più difficile e incerto, che pone in questione certezze e risultati acquisiti e sollecita interventi complessi di ristrutturazione.

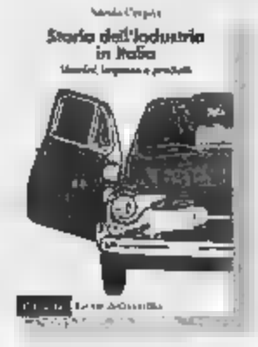

Nicola Crepax
Storia dell'industria in Italia. Uomini, imprese e prodotti
Il Mulino
pp. 442, 22 Euro

Crepax tuttavia non si limita a delineare i contorni di ogni stagione: ne affronta, per così dire, il movimento interno, risalendo indietro e compiendone il percorso in senso inverso, per fare emergere il ruolo dei protagonisti, gli assetti delle imprese che guidarono ogni periodo di sviluppo e i prodotti specifici che trainarono l'espansione industriale. Nell'insieme, ne risulta un racconto decisamente e vivace, grazie anche allo scorrevole stile di scrittura dell'autore, che riesce a imprimere alla sua narrazione un andamento molto fluido, ciò che non è usuale nel campo degli studi di storia economica.

Naturalmente, un lavoro di sintesi storica ampio questo finisca per far sorgere nel lettore nuove domande, oltre a quelle cui dà risposta. C'è dubbio che mentre la prime due parti libro appaiono assai omogenee e complete, la terza è quella che si chiude senza risolvere interrogativi e questioni tuttora sul tappeto. Crepax è molto attento a non pronunciare giudizi sulla direzione di marcia dell'industria attuale e sembra avallare ipotesi di declino. È però riesce arduo smentire l'impressione che l'industria, al di là del rilievo economico che continua mantenere, non possa più possedere come esperienza collettiva il rilievo e la smalto che ne hanno favorito la crescita nel passato.

SI APRE VENERDÌ, NEL CASTELLO PIEMONTESE, L'UNDICESIMA EDIZIONE DELLA «TRE GIORNI PER IL GIARDINO» ORGANIZZATA DAL FAI

Masino, l'arte di inventare il verde

Renato Rizzo

UN firmamento capovolto. Nel parco del maniero in cui, secondo una storia che sfoca nella leggenda, gli studiosi d'astronomia scrutavano il cielo, s'accenderà venerdì una costellazione tutta terrena. Rincorrersi d'aiuole dai fiori spettacolari e di viali con alberi d'ogni latitudine, oltre al riflesso al profumo d'un antico ricordo: la ricostruzione d'un angolo di verde quasi «imbalsamato» dalla lava di Pompei. Ecco la «Tre giorni per il giardino», l'undicesimo appuntamento con la mostra mercato di «piante insolite e speciali» promossa al castello di Masino dal Fai in collaborazione con Deutsche Bank Private Banking e Accademia piemontese del Giardino. La rassegna radunerà un centinaio tra i più prestigiosi espositori italiani ai quali si sono aggiunti importanti vivaisti inglesi e francesi: collezioni raffinate, ma anche esempi d'un giardinaggio che l'architetto Paolo Pejrone, ideatore con Donna Marella Agnelli dell'esposizione, definisce «quasi intimista»: «In sintesi quello che la gente ha imparato a realizzare per il proprio vivere bene, non per il gusto di che la sua "erba" è più verde di quella del vicino. Segno, se vogliamo, d'una Italia bella e incoraggiante».

Decana della galassia di mostre floreali che, ormai, affollano il nostro Paese, quella di Masino è certo la più attesa da collezionisti e appassionati: 150 mila visitatori nell'ultimo decennio, un record che segna un «affinamento culturale e colturale di grandissimo rilievo». Lussureggiante la galassia delle specie esposte: piante acquatiche, da ombra, mediterranee, tropicali, ellebori, viole e gerani, conifere, peonie, ortensie rare, bambù, fucsie, inconsueti rampicanti, viburni. Esempi d'una «flora addomesticata» che, in molti casi ha rimandi letterari, riverberi pittorici. Tra le novità di quest'anno le coltivazioni vaso delle Protee, fiore simbolo del Sud Africa. «Ma la curiosità forse più forte, che tra l'altro indica un trend - spiega l'arch. Pejrone - è rappresentata dalle piante aromatiche: varietà che, più che vedersi, si "sentono"». Non sono più sectate, ma linfilizzate: capaci, quindi, di riacquistare prodigiosamente aroma e sapori originari. Affascinante l'idea realizzata dalla Soprintendenza di Napoli di riproporre, con un modello in scala, il famoso «Giardino dei casti amanti» venuto alla luce negli Anni 80 grazie a arduo lavoro di ricerca sulle aiuole e sulle cavità lasciate dalle radici nel terreno di Pompei.

Il castello di Masino: da venerdì a domenica ospita la mostra mercato dedicata al giardinaggio con vivaisti, architetti, collezionisti di fiori e piante da tutto il mondo

Nei tre giorni d'apertura (venerdì, orario 14-19; dalle 10 alle 13 ingresso gratuito per aderenti al Fai e soci dell'Accademia piemontese per il Giardino. Sabato e domenica, 9-19. Entrata alla mostra, 7 Euro; 9,6 se si abbina la visita al castello) susseguirsi di eventi: una giuria internazionale valuterà le novità più esposte dai vivaisti con un occhio particolare «al più giovane e al più bravo» che riceverà un premio di 2500 euro. Né mancheranno momenti di studio, con una una tavola rotonda e un corso «d'alta qualificazione giardiniera». Nel pomeriggio del 5, poi, i bambini potranno sbizzarrirsi a elaborare disegni e vasi in laboratorio. Ci sarà, anche e soprattutto, il tempo per osservare colori e respirare profumi. Magari ricordando Borges che, «dal sedile in ombra», «il cerchio dell'acqua, l'odore del gelsomino e della madre selva, il silenzio dell'uccello addormentato, l'umidità» e diceva: «Tali cose, forse, sono la poesia».

LA [redacted] Quotidiano fondato nel 1867

Direttore responsabile Marcello Sorgi
Condirettore Gianni Riotta
Vicedirettori Vittorio Sabadin, Carlo Bastasin
Redattori capo centrali Roberto Bellato, Luca Ubaldeschi
Capo della redazione romana Federico Geremicca
Capo della redazione milanese Francesco Manacorda
Art director Cynthia Sgarallino

EDITRICE LA STAMPA SPA
Presidente Giovanni Agnelli
Amministratore delegato Alberto Nicolello
Direttore generale Giovanni Dotta
Amministratori Francesco Paolo Mattioli, Luca Cordero di Montezemolo, Marcello Sorgi

REDAZIONE [redacted] E TIPOGRAFIA: [redacted] Marenco 32 - 10126 Torino, tel. 011.6568111
STAMPA IN FACSIMILE: La Stampa, via di Bruno 64, Torino. Sede sul via Carlo Pesenti 130, Roma. STS spa, Quinta Strada 35, Catania. Nuova [redacted] spa, 88 della Cimeleia 11, Milano. L'Unione Sarda spa, viale Elmas, Cagliari. CSQ spa, via dell'Industria 6, Erbusco (Bs). Nord Eclair, 15-21 Rue du Caire, Roubaix (F)

© 2002 Editrice La Stampa S.p.A. Reg. Trib. di Torino n. 36 14/3/1948. Certificato n. 4509 del 28/11/2001
La tiratura di martedì 30 Aprile 2002 è stata di 506.793 copie

LA FESTA DEL LAVORO TRA MEMORIA E DIVISIONI

1° MAGGIO, CHI SEI?

Giovanni De Luna

E' tornata la politica negli spazi pubblici. Le piazze si sono riempite di antifascisti il 25 aprile; i cimiteri di fascisti nell'anniversario della [redacted] di Mussolini, con l'immancabile pellegrinaggio a Predappio. Sulla memoria e sull'uso pubblico della storia la pressione della destra è fortissima. Attraverso la breccia aperta dal revisionismo, uomini e episodi del ventennio stanno lentamente riconquistando i territori prima proibiti della toponomastica e dei luoghi [redacted] memoria. Contemporaneamente, alla sinistra, si chiede invece [redacted] recidere i fili che la legano al [redacted] passato, [redacted] avere pudore della sua storia. In questo senso, sarà bene guardare [redacted] un'attenzione particolare alle piazze [redacted] 1° maggio.

La festa ha sempre avuto un sapore conflittuale. Ai tempi della guerra fredda i cortei servivano a ribadire i temi essenziali dell'identità della sinistra. Nella loro scenografia c'era la rappresentazione fisica della struttura organizzativa del movimento operaio. Ogni categoria sindacale partecipava alla manifestazione con i propri strumenti di lavoro, disponendosi secondo l'ordine di importanza sociale dei vari settori produttivi. A Cerignola, ad esempio, proprio nel paese di Di Vittorio, il corteo era aperto dai braccianti che recavano sacchi [redacted] grano, zappe, falci; alcuni mimavano i gesti della semina e della mietitura; seguivano gli edili con i propri attrezzi; poi i vinai con una botte colma di vino che veniva offerto; e così [redacted] seguito. Nel corteo affioravano riti antichissimi; danze, travestimenti, gruppi di macchiettisti e di musicisti che improvvisavano brevi [redacted] comiche, spesso giocate sull'allusione erotico-sessuale; in altri casi si trattava di brani musicali del repertorio popolare. La Chiesa rispose con la festa di S.Giuseppe lavoratore, voluta da Pio XII (1955) come contraltare religioso al 1° maggio [redacted]

Per tutti gli anni 70 il 1° maggio fu soprattutto la testimonianza della forza delle tre organizzazioni sindacali, che coltivarono l'illusione di entrare stabilmente nella leadership del paese; quell'illusione [redacted] infranse in un clima politico [redacted] plumbeo dal terrorismo e [redacted] dei drastici mutamenti nel mondo del lavoro che investirono la società italiana. In [redacted] del 1° maggio 1976 la festa [redacted] era già carica di toni cupi. Un milione e [redacted] di operai metalmeccanici occuparono simbolicamente le fabbriche innestando [redacted] una difficile vertenza per il rinnovo del contratto di lavoro i [redacted] dettati dall'urgenza di quella fase politica. Due anni dopo, nel 1978, in un'atmosfera irrespirabile, con il paese scosso dal rapimento di Aldo Moro a opera delle Brigate Rosse, il 1° maggio fu una arena dove ci fu spazio solo per le polemiche, i dissidi tra le tre confederazioni sindacali.

Poi, dagli anni [redacted] fino a tempi molto recenti, la festa ha smarrito progressivamente la sua carica conflittuale, esorcizzandola in una dimensione ludica, espressiva, creativa, diventando più [redacted] fatto [redacted] costume che [redacted] scadenza politica. Da fenomeno clandestino e antagonistico a kermesse festaiola, la parabola sembrava conclusa, anche per il 1° maggio. Sarà interessante vedere adesso se è veramente così.

LE FOTO RUBATE ALLA TENNISTA KOURNIKOVA

RACCHETTA & MOINE

[redacted] Loewenthal

GALEOTTO fu il battipanni. O, assai più probabilmente, la racchetta. Intenta a comuni faccende domestiche fra le mura di casa in tenuta non propriamente da massaia, la tennista [redacted] Anna Kournikova è fi[redacted] di recente nell'avido obiettivo di [redacted] paparazzo. Di [redacted] alle pagine del prossimo numero di *Penthouse* il passo [redacted] ovviamente breve, e la polemica anche. Qualcuno ha addirittura avanzato l'ipotesi [redacted] un diplomatico [redacted] dagli imminenti tornei a Berlin e Amburgo: «La mia cliente non si è [redacted] iscritta a queste competizioni, ecco la realtà», precisa fra l'ironico e lo sdegnato il responsabile per le pubbliche relazioni della regina in gonnellino bianco, che ha già fatto causa alla patinata rivista in previsione del servizio senza veli. Del resto, questa atleta che ormai fa parte più dello star system che dell'agonismo è avvezza a tal genere [redacted] intrusioni curiose: già l'anno scorso era stata colta a sua insaputa in pantofole - cioè in pantofole soltanto - con gran clamore di avvocati, minacce e occhi lustri di tifosi o semplici ammiratori del gentil [redacted]

Dopo un promettente [redacted] di carriera sportiva, infatti, Anna e il suo team d'immagine [redacted] sono concentrati da qualche tempo [redacted] tanto sulle prestazioni sportive quanto su quelle mediatiche e pubblicitarie. Una scelta d'ordine puramente professionale, che [redacted] mondo come il nostro non dovrebbe suscitare scalpore alcuno, né levata di scudi in difesa di una morale ipocrita. Se madre natura ha dotato Anna Kournikova di [redacted] corpo levigato e statuario, oltre che [redacted] un'età capace di fare invidia a chi è nato prima e dopo di lei - beati vent'anni -, perché gridare allo scandalo se invece della racchetta preferisce usare le moine? Il tennis è uno sport duro, esigente, che come pochi altri combina muscoli e cervello: richiede scatto e concentrazione in misura pari, a volte contrapposta. Una partita può lasciarti sfinito o esaltato, e sai sin dall'inizio che tutto o quasi dipende da te. Questo è il [redacted] bello, ma anche la sua fatica. Dev'essere decisamente più rilassante allungarsi su [redacted] divano con [redacted] tutina indosso, mostrare i piedi calzati dentro l'ultimo modello [redacted] scarpe tecnologiche, in cambio di strabilianti proventi pubblicitari.

Ma nessuno ha [redacted] diritto di criticare una scelta piuttosto che l'altra, se si segue con coerenza e consapevolezza la strada intrapresa. Se Anna Kournikova preferisce fare l'attrice o la modella anziché la tennista, va giudicata per quello che è, [redacted] inorridire appena la spallina cala e lo sguardo ammicca. D'altro canto, questa bella ragazza dovrebbe ormai sapere che, quando si sceglie di apparire, [redacted] angolo di pelle scoperta tira l'altro, e l'occhio dell'obiettivo [redacted] sempre [redacted] agguato: costa poco tirare una tenda, prima di [redacted] a spolverare i soprammobili con soltanto le pantofole addosso.

elena.loewenthal@lastampa.it

LA LEADER DEI NO GLOBAL PARLA AL MOVIMENTO DOPO LE VIOLENZE IN MEDIO ORIENTE

Antisemitismo, l'arma da togliere a Sharon

Naomi Klein

SAPEVO da notizie giuntemi per posta elettronica che qualcosa di nuovo stava succedendo a Washington. Una dimostrazione contro la Banca Mondiale e il Fondo Monetario Internazionale si è incrociata,

sabato [redacted] aprile, con una marcia contro [redacted] guerra, e anche [redacted] dimostrazione contro l'occupazione israeliana del territorio palestinese. [redacted] fine, tutte le marce si sono fuse insieme in quella che gli organizzatori hanno descritto [redacted] la più grande manifestazione [redacted] solidarietà con la Palestina nella storia degli Stati Uniti. Secondo i calcoli della polizia, c'erano 75 mila persone.

Domenica 21, di sera, ho acceso il televisore nella spe[redacted] [redacted] cogliere un barlume di questa protesta [redacted] portata storica. [redacted] sono imbattuta invece in qualcosa di diverso: un trionfante Jean-Marie Le Pen che celebrava il [redacted] nuovo status di secondo leader politico francese nella gerarchia della popolarità. E da quel momento mi chiedo se la nuova alleanza che ha [redacted] forma nelle strade sia in grado di far fronte anche a quest'ultima minaccia. A me, che critico tanto l'occupazione israeliana quanto la globalizzazione sotto il segno delle corporations, sembra che la convergenza verificatasi a Washington sia venuta [redacted] a un bisogno antico. Malgrado le facili etichette tipo «antiglobalizzazione», le proteste legate al commercio mondiale degli ultimi tre anni hanno riguardato tutte l'autodeterminazione: ossia il diritto degli esseri umani, ovunque nel mondo, di scegliere da sé la maniera migliore [redacted] organizzare le loro società e [redacted] loro economie, si tratti di introdurre la riforma agraria in Brasile o di produrre farmaci anti-Aids generici in India, o magari di resistere a una forza di occupazione in Palestina.

Quando centinaia [redacted] attivisti antiglobalizzazione cominciarono ad affluire a Ramallah per fare da «scudi umani» tra i [redacted] armati israeliani e i palestinesi, la teoria che era andata sviluppandosi in opposizione ai vertici sul commercio mondiale [redacted] è trasformata in azione concreta. Riportare questo spirito coraggioso a Washington, il luogo dove si fa tanta parte della politica mediorientale, era il logico passo successivo. Ma quando ho visto in tv Le Pen raggiante, le braccia le[redacted] in trionfo, una parte [redacted] è svanito. Non c'è nessun legame tra il fascismo francese e i dimostranti di Washington che gridavano «Palestina libera!» (in effetti, [redacted] c'è qualcuno che i sostenitori di Le Pen sembrano detestare più degli ebrei, sono gli arabi). Eppure, non potevo fare a meno di pensare a tutti gli eventi recenti [redacted] cui ho partecipato nei quali si condanna - giustamente - la violenza antimusulmana, si flagellava - doverosamente - Ariel Sharon, ma non si diceva una parola sugli attacchi alle sinagoghe, ai cimiteri e ai centri comunitari ebraici.

Né potevo scacciare il pensiero che ogniqualvolta visito siti di attivisti come indymedia.org, che praticano l'open publishing, mi trovo davanti a una sfilza di teorie sull'11 settembre come prodotto [redacted] cospirazione ebraica e a stralci dei *Protocolli dei savi di Sion*. Il movimento antiglobalizzazione non è antisemita; è solo che [redacted] ha fatto i conti con tutte le implicazioni dell'intervenire nel conflitto mediorientale. A sinistra ci si limita in genere a fare una scelta di campo, e nel Medio Oriente, dove uno dei contendenti è sotto occupazione e l'altro ha l'appoggio militare Usa, la scelta sembra chiara. Ma è possibile criticare Israele e insieme condannare vigorosamente l'ascesa dell'antisemitismo [redacted] è egualmente possibile essere favorevoli all'indipendenza palestinese senza per questo pensare nei termini di una semplicistica dicotomia «palestinesi buoni/israeliani cattivi», che è l'immagine speculare di formule tipo «il bene contro [redacted] male» tanto care al presidente George W. [redacted]

Perché preoccuparsi di sottigliezze del genere? Perché chiunque sia interessato a combattere il fascismo stile *Le Pen* o la brutalità stile Sharon deve guardare in faccia la realtà dell'antisemitismo. L'odio antiebraico [redacted] potente arma politica nelle mani della destra sia europea sia israeliana. Per Le Pen l'antisemitismo è un vero regalo, che ha contribuito a far impennare i [redacted] consensi dal 10 al 17% in una settimana. Quanto a Ariel Sharon, il [redacted] vero asso nella manica è la paura dell'antisemitismo, non importa se reale o immaginario.

Sharon ama dire che combatte i terroristi per dimostrare che non ha [redacted]. In realtà, dietro le sue scelte politiche sta proprio la paura. Il suo grande talento consiste nel comprendere pienamente [redacted] profondità della paura ebraica di un altro Olocausto. Egli sa come tracciare paralleli tra le angosce ebraiche riguardo all'antisemitismo [redacted] paure americane del terrorismo. Ed è un esperto nello sfruttare tutto questo per i suoi fini politici. La prima, fondamentale e diffusa paura su cui Sharon fa leva, quella che gli permette di affermare che tutte le sue mosse aggressive hanno in realtà un carattere difensivo, è [redacted] paura che i vicini di Israele vogliano ricacciare in mare gli ebrei. La seconda paura oggetto delle manipolazioni [redacted] Sharon riguarda gli ebrei della Diaspora, ed è [redacted] paura che alla fine essi si troveranno a dover cercare un rifugio sicuro in Israele. Questa paura fa sì che milioni di ebrei in tutto il mondo, molti dei quali sono disgustati dall'aggressione israeliana, tacciano e firmino assegni: un acconto sulla protezione futura.

La marcia pro Palestina del 20 aprile a Washington. A lato Naomi Klein

L'equazione è semplice: quanto maggiore è la paura degli ebrei, tanto più potente è Sharon. Giunto al potere sulla base di un programma di «pace e sicurezza», il governo Sharon è riuscito a stento a celare il compiacimento per l'avanzata di Le Pen, chiedendo senza indugio agli ebrei francesi di fare i bagagli e trasferirsi nella Terra Promessa. Per Sha[redacted] la paura ebraica è [redacted] garanzia che può continuare incontrastato per [redacted] sua strada, perché ne ricava l'impunità necessaria per fare l'impensabile: mandare i soldati [redacted] ministero dell'Istruzione dell'Autorità palestinese a rubare e distruggere gli archivi; seppellire vivi i bambini nelle loro case; bloccare le ambulanze, impedendo il soccorso ai moribondi. Gli ebrei fuori di Israele [redacted] trovano oggi presi in una trappola: le azioni del paese che si suppone garantisca la loro salvezza futura mettono in pericolo la loro sicurezza presente. Sharon sta deliberatamente cancellando le distinzioni tra i termini «ebreo» e «israeliano», pretendendo [redacted] battersi non per il territorio d'Israele, ma la per la sopravvivenza del popolo ebraico. E quando, a causa almeno in parte delle sue azioni, l'antisemitismo cresce, è sempre lui, Sharon, che è destinato a incassare i dividendi politici.

Funziona. La maggioranza degli ebrei è oggi talmente spaventata da essere disposta a qualunque cosa per difendere le politiche israeliane. Così nella sinagoga del mio quartiere, la cui modesta facciata era [redacted] appena sfregiata da un incendio di origine sospetta, il cartello sulla porta non dice: «Tante grazie, Sharon». Dice invece «Appoggia Israele... Oggi più che mai».

Eppure una via d'uscita esiste. Niente cancellerà l'antisemitismo, ma gli ebrei dentro e fuori Israele sarebbero probabilmente un po' più sicuri se ci s'impegnas[redacted] distingu[redacted] tra le [redacted] posizioni ebraiche e le azioni dello Stato israeliano. E qui un movimento internazionale può svolgere un ruolo cruciale. Già [redacted] prendendo forma le alleanze tra gli attivisti antiglobalizzazione e i refuznik israeliani, ossia i soldati che si rifiutano di servire nei territori occupati. E le immagini più potenti nelle dimostrazioni di Washington [redacted] i rabbini che marciavano al fianco dei palestinesi. Ma bisogna fare di più. È facile per gli attivisti impegnati nella battaglia per la giustizia sociale dire che, siccome gli ebrei hanno già difensori così potenti a Washington e a Gerusalemme, l'antisemitismo è [redacted] nemico che non spetta a loro combattere. Si tratta di [redacted] errore fatale. Proprio perché l'antisemitismo [redacted] utilizzato da gente come Sharon, è necessario lottare [redacted] tro di [redacted]. Quando l'antisemiti[redacted] non sarà più considerato [redacted] faccenda che interessa soltanto gli ebrei, come qualcosa di cui debbono [redacted]parsi soltanto Israele e la lobby sionista, Sharon si troverà privo della sua arma più efficace nell'indifendibile e sempre più brutale politica di occupazione. E c'è un vantaggio supplementare: ogniqualvolta l'odio antiebraico diminuisce, diminuisce anche il numero di coloro che la pensano come Jean-Marie Le Pen.

Autrice di No logo
www.nologo.org
(Traduzione del Gruppo Logos)

LETTERE

I veleni del poeta • Campagna elettorale • Chiarezza sul caso Napoli

[redacted]

Assegni in euro tartassati dalle spese

EGR. Sig. Del Buono, leggo su *La Stampa* degli assegni in euro tartassati dalle spese e mi si risve[redacted]a una rabbia ancora non so[redacted] Spiego: essendo contitolare di un negozio di ferramenta in un paese in provincia di Cuneo, quindi di confine, nell'ottobre del 2001 un cliente francese paga la merce acquistata con un assegno in euro, [redacted] importo di circa 29-30 euro. Lo accetto senza condizioni, vado ad incassare e la mia banca mi presenta una spesa di incasso di lire 10.000 che alle mie proteste (non le ho guadagnate sulla relativa vendita) scendono a lire 5.000. Conclusione: se l'importo non vale la spesa non accetterò più assegni di banche straniere. Ma [redacted] bello deve ancora [redacted]. Possedendo [redacted] monolocale in Francia, a Nizza, devo farmi sostituire una vecchia tapparella ed una tenda da sole. Pago con un assegno di 800 euro l'acconto. Vengono addebitati 5,16 euro di spese. Pago il saldo[redacted] un assegno di 1100 euro e mi vengono addebitati addirittura [redacted] di spese. Alle mie proteste, la banca addebita la responsabilità unicamente alla banca francese che ha negoziato l'assegno. Questa è l'Europa unita?

Eliana Garino Armando
Caraglio (Cn)

GENTILE corrispondente, la sua è soltanto una delle molte lettere che ho ricevuto (e pubblicato) sull'argomento. A questo punto, spero davvero che qualcuno, della Banca d'Italia e dell'Abi, voglia essere così gentile da fornire chiarimenti. L'Europa unita (dal punto di vista della moneta) è ancora in prova: certe correzioni sono evidentemente necessarie.

Oreste del Buono

Pasolini, [redacted] che si perpetua

Sentire l'on. Mastella definirsi «pasoliniano» fa sorridere. Lui, prototipo del democristiano [redacted] ferro, Pasolini l'avrebbe messo sotto processo. Ma varrebbe la pena dire una volta per tutte che la famosa citazione pasoliniana «pro-poliziotti» è una bufala. I famosi versi pubblicati dall'*Espresso* furono un'arbitraria estrapolazione a partire da una poesia pubblicata su *Nuovi Argomenti*. Spesso Pasolini si lamentò dell'uso fatto dalla «cultura di massa» (parole sue) di quel breve passaggio che faceva invece parte di [redacted] ragionamento molto più articolato e nient'affatto anti-studenti. Rispetto alla [redacted]plificazione «Io sto con i poliziotti», Pasolini scrive: «...nessuno (...) si è accorto [redacted] questa non era che una boutade, [redacted] piccola furberia oratoria paradossale, per richiamare l'attenzione del lettore.. [redacted] ciò che veniva dopo... dove i poliziotti erano visti come oggetti di un odio razziale a rovescia in quanto il potere ha la possibilità di farne degli strumenti. Le caserme dei poliziotti vi erano dunque viste come ghetti particolari, in cui la "qualità di vita" è ingiusta. (...) Nessuno dei consumatori di quella poesia si è soffermato su questo: e tutti [redacted] soffermati al primo paradosso introduttivo appartenente ai formulari della più ovvia ars retorica». Trovate tutto ne *Il caos*, Editori Riuniti 1995, che raccoglie tutte le collaborazioni di Pasolini [redacted] periodico. Usare Pasolini, per il potere, è sempre un'arma a doppio taglio. La sua provocazione contiene veleni molto più urticanti dei luoghi comuni da sbattere in prima pagina. Come la sua dichiarazione contro l'aborto: che era sostanzialmente un'apologia della omosessualità.

Davide Ferrario

Il bergamotto al p[redacted]

Finalmente un po' di fantasia nella politica italiana. [redacted] Reggio Calabria vi è un esponente del partito della Rifondazione comunista che ha impostato la sua campagna elettorale (consigliere comunale) su [redacted] unico tema: il bergamotto. Questo frutto, indispensabile per l'industria della profumeria e anche in quella farmaceutica, ha conquistato il riconoscimento Dop dopo [redacted] di abbandono e oggi rappresenta il simbolo della rinascita dell'imprenditoria calabrese. Finalmente è nata [redacted] lobby del bergamotto! Sosteniamola.

Mike Gianna

[redacted] compleanno di Erika e i malati di mente

Il Tribunale permette ad Erika di «festeggiare» il 18° [redacted] con la presenza del padre. Non è malata Erika, quindi va in carcere e non in comunità di recupero. Nel 1996 però il *Medico d'Italia* pubblica che in carcere ci sono 2500 malati di mente, e 7500 sieropositivi di Hiv, e ventimila tossicodipendenti, ma perché [redacted] in carcere? Erano malati? Oppure avevano sbagliato diagnosi?

E se per le diagnosi sbagliate è previsto il risarcimento, vale anche per i malati di mente oppure no? E fra venti anni, quando Erika uscirà [redacted] essere curata, tornerà ad uccidere? Me lo auguro, perché anch'io sono la [redacted] di un malato [redacted] mente, per la mancata presenza [redacted] parto del ginecologo, la sua «asfissia» ha procurato la schizofrenia.

Pasqualina Mollicone

Polizia e carabinieri [redacted] sono caste intoccabili

[redacted] fatto che abbiano atteso tanto [redacted] emettere gli ordini di custodia cautelare a Napoli, dimostra l'attenzione posta [redacted] un [redacted] così delicato, la necessità di acquisire prove certe, prima di muoversi. Per quanto [redacted] stima nei confronti della Polizia di Stato, e di tutti gli altri organi preposti alla nostra guida e sicurezza, è proprio [redacted] l'eliminazione delle «mele marce» che si consolida ed aumenta.

La «gente» deve sapere che è protetta e tutelata e che, se qualcuno approfitta della propria posizione per commettere angherie, que[redacted] viene incriminato e punito. La Polizia, i Carabinieri, devono essere visti non [redacted] caste intangibili ed impunibili, ma come organismi sani, che espellono le loro parti marce, che, purtroppo, si annida[redacted] anche al loro interno. E nessuno deve sentirsi offeso, [redacted] che [redacted] le alte autorità dello Stato, se si scopre che esistono mele bacate anche tra le forze migliori.

Franco Molino

Il ministro Napolitano e la protesta del latte

[redacted] Signor [redacted] Noce, che ama chiamarmi comunista, non sbaglia nel ricordare che ero io Ministro dell'Interno, non quando ci furono i fatti di Napoli e poi di Genova ma quando ci fu la protesta dei produttori di latte.

Salvo che in quella occasione, diversamente da quel che sostiene il Signor Del [redacted] polizia non «si scagliò in maniera bestiale» [redacted] pazienza e quindi - [redacted] suo dovere - [redacted] la necessaria forza fronteggiò una protesta le cui forme furono, esse sì, perfino «bestiali» nel senso che giunsero all'uso di escrementi animali per bloccare le strade e le stesse forze di polizia, dopo aver bloccato l'aeroporto di Linate.

on. Giorgio Napolitano

[redacted] c'era e chi non c'era al [redacted] del marzo 2001

Nell'interesse della dr.ssa Linda D'Ancona e [redacted] dr.ssa Maria Annunziata Nocera, che rappresento ed assisto, elettivamente domiciliate presso il mio studio legale sito alla Piazza Bovio n.8, rappresento quanto segue. Nell'articolo pubblicato sul quotidiano *La Stampa*, edito il 29.4.2002, a pag. 2, dal titolo «Ho visto colpire dei ragazzini», le mie rappresentate vengono indicate quali partecipanti («con Quatrano in Piaz[redacted] Municipio per accompagnare i figli c'erano altre toghe napoletane») al corteo svoltosi il 17.3.2001, organizzato in occasione del c.d. «World Global Forum».

Non soltanto la dr.ssa D'Ancona e la Dr.ssa Nocera non hanno figli, tantomeno da accompagnare alle manifestazioni, ma smentiscono decisamente, per mio tramite, di avere preso parte al predetto corteo. L'illazione dell'autore dell'articolo in questione è, dunque, frutto [redacted] mera fantasia giornalistica, così [redacted] appare tendenzioso l'accostamento tra la sottoscrizione di un documento che reca le firme di numerosi esponenti della società civile, nel quale [redacted] la rilevanza costituzionale del diritto di libera manifestazione del pensiero, ed il presunto coinvolgimento in quella manifestazione che [redacted] centro delle cronache odierne.

avv. Fabio Maria Ferrari

REDAZIONE AMMINISTRAZIONE TIPOGRAFIA 10126 Torino, via Marenco 32, tel. 011.6568111, fax 011.655306; Roma, via Barberini 50, tel. 06.47661, fax 06.4862904 [redacted]. Milano, piazza Cavour 2, tel. 02.762181, fax 02.780049. Internet: www.lastampa.it
ABBONAMENTI 10121 Torino, via Roma 80, tel. 011.56381, fax 011.5627958. Italia 6 numeri (c.c.p. 950105) consegna dec. posta anno € 167. Estero € 349,64. Arretrati: un numero arretrato costa il doppio dell'attuale prezzo di testata. Usa La Stampa (Usps 684-930) published daily in Turin Italy, $ 1 ... postage paid at L.I.C. New York and address mailing offices. Send address changes to La Stampa c/o Speedimpex Usa inc. ...
SERVIZIO ABBONAMENTI Abbonamento annuale 6 giorni € 167 (€ 0,54 a copia). Per sottoscrivere l'abbonamento inviare la richiesta tramite Fax al numero 011 5627958; tramite Posta indirizzando a: La Stampa, via Roma 80, 10121 Torino; per telefono: 011.563881; indicando: Cognome, Nome, Indirizzo, Cap, Telefono. Forme di pagamento: conto corrente postale 950105; bonifico bancario sul conto n. 12601 dell'Istituto Bancario S. Paolo di Torino; Carta di Credito telefonando al n. verde [redacted]; direttamente presso gli sportelli del Salone La Stampa, via Roma 80, Torino. [redacted] Ufficio abbonamenti tel. [redacted] E-mail: abbonamenti@lastampa.it
CONCESSIONARIA PUBBLICITÀ Publikompass Spa. Direzione Milano 20123 via G. Carducci 29, tel. 02.24424.611, fax 02.24424.490. Torino 10126 corso Massimo d'Azeglio 60, tel. 011.6665.211, fax 011.6665.300. Bari via Amendola 166/5, tel. 080.5485111. Bologna via Parmeggiani 8, tel. 051.6494626. [redacted] via Mentana 6, tel. 049.8734717. Catania corso Sicilia 37/43, tel. 095 [redacted]. Firenze via Don Minzoni 48, tel. 055 [redacted]. Genova via D'Annunzio 2/109, 28° piano, tel. 010.530701, fax 010.590886. Palermo via Lincoln 19, tel. 091.6235100. Roma via Barberini 86, tel. 06.4200911, fax 06.4201648. Napoli via A. Depretis 51, tel. 081.4201411

LE LETTERE VANNO INVIATE A: L[redacted] VIA MARENCO 32, 10126 TORINO FAX: 011-6568924 E-MAIL: lettere@lastampa.it

LA TRAGICA, ENIGMATICA FINE DELLA PIÙ AMATA FRA LE DIVE AMERICANE NELLA SCENEGGIATURA ■ GUIDO CERONETTI, CON I DISEGNI DI MARCO D'APONTE

La valigia del Cantastorie

L'ultima giornata di Marilyn Monroe

QUARTA E ULTIMA PUNTATA

RIASSUNTO DELLE PUNTATE PRECEDENTI
Prima di morire, apparentemente suicida, Marilyn Monroe aveva scritto un «Quaderno Rosso» con rivelazioni compromettenti sul presidente John Kennedy e sul fratello Bob. Questi, la notte del 4 agosto '63, si reca nella villa hollywoodiana dell'attrice per cercare di strapparle il diario, ma lei non cede: «Dovrai divorziare da Ethel e sposare me...». Bob ordina alle sue guardie del corpo di iniettarle una potente dose di sonnifero per poi continuare a rovistare in casa.
Le puntate precedenti sono uscite il 5, 11 e 25 aprile.

IL PRIMO INTERVENTO DI FABRIZIO DEL NOCE COME DIRETTORE DI RETE: «VOGLIO SEPARARE TV D'INTRATTENIMENTO E TV DEFICIENTE»

Per salvare la domenica, Raiuno pensa allo scippo di «Quelli che»

ROMA

La prima apparizione di Fabrizio [redacted] Noce [redacted] direttore [redacted] Raiuno [redacted] nello [redacted] tempio del varietà Rai, il teatro Delle Vittorie, a pochi passi da Viale Mazzini. Così tra l'organza color perla e i pizzi bianchi che caratterizzano la scenografia di «Per tutta la vita» (domani sera alle [redacted] con Frizzi e Roberta Lanfranchi) l'ex-inviato del Tg1 [redacted] destreggia [redacted] le inevitabili polemiche e annuncia novità e cambiamenti. La novità più interessante riguarda la [redacted] «Domenica in»: una prima parte condotta dal duo Venier-Ventura, una seconda occupata [redacted] «Quelli che il calcio» e l'ultima di nuovo con la Venier. «Spero che il progetto si concretizzi - dice Del Noce - per ora ne stiamo parlando, non so se si concluderà positivamente».

Un vero e proprio «scippo» ai danni [redacted] Raidue - di cui «Quelli che il calcio» è il fiore all'occhiello - che è solo l'ultimo di una lunga serie: su Raidue [redacted] nati, infatti, [redacted] «Ci vediamo in tv» [redacted] Paolo Limiti che «La vita in diretta» con Michele Cucuzza, ora capisaldi del pomeriggio della prima rete, [redacted] anche l'amatissimo sceneggiato «Incantesimo». Il direttore di Raidue Antonio Marano [redacted] rilascia dichiarazioni. Pare che non abbia nessuna intenzione di smobilitare la fascia della domenica pomeriggio. La [redacted] fermezza avrebbe già trovato l'accordo di alcuni membri del cda.

Intanto Del Noce va per la sua strada. Diplomatico quel tanto che basta, ma anche fermo nel difendere una creatura Rai come Frizzi («Smentisco in modo categorico le notizie secondo cui Fabrizio sarebbe al di fuori della rete, anzi, è uno dei nostri punti di forza»), promette «sinergia con il Tg1 di Mimun che, in passato, forse, non si era molto verificata, ma che adesso, anche grazie alla nostra amicizia personale, sarà garantita. Ci saranno lanci in diretto [redacted] trasmissioni nei tg; gli artisti verranno sempre sostenuti e rassicurati, anche nei momenti di difficoltà». Su [redacted] cosa Del Noce sarà inflessibile: «I programmi non possono sforare», quindi niente più giornalisti con il viso rabbuiato che annun[redacted] i titoli a [redacted] alta per colpa [redacted] programmi straripanti. Quanto [redacted] filo[redacted] della rete, oltre a citare come esempi antiche glorie tipo «Odeon» e «Quelli [redacted] notte», Del Noce si rifà all'ormai celebre uscita della first lady Franca Ciampi a proposito della «tv-deficiente»: «E' una frase con cui mi sono trovato in sintonia: credo che [redacted] debba essere [redacted] linea [redacted] demarcazione tra la tv di intrattenimento e la tv deficiente e intendo tener fede a questa separazione. Raiuno non sarà una tv urlata, né volgare, né obbligata a mettere sempre davanti a tutto, anche alla linea editoriale, l'obiettivo degli ascolti. La nostra sarà una tv che rispetta i diritti dei più deboli, soprattutto [redacted] minori. Naturalmente sappiamo che la rete è perennemente [redacted] tiro, ma questo [redacted] anche l'aspetto stimolante del mio nuovo compito».

Meno gradevole dover prendere le distanze da polemiche ricevute [redacted] eredità: qualcuno ricorda a [redacted] Noce le dichiarazioni dell'ex-direttore generale Rai Celli che lamentandosi di programmi che lo facevano vergognare, pare si riferisse proprio a «Domenica in» e a «Per tutta la vita»: «Non so cosa abbia detto Celli, è passato più di un anno da quando se n'è andato dalla Rai. Io comunque stavo in [redacted] e [redacted] entro [redacted] merito di trasmissioni concepite prima del mio arrivo. Se [redacted] davvero pronunciato quelle parole sul programma, non le condivido. Su questa trasmissione l'azienda sta investendo e non mi pare proprio che sia basata sul commercio dei sentimenti».

[f. c.]

Roberta Lanfranchi e Fabrizio Frizzi conducono «Per tutta la vita» in onda tutti i giovedì [redacted] Raiuno per dieci puntate. Accanto, Simona Ventura

Questo sarebbe l'ennesimo caso di un programma che passa dalla seconda rete che lo lancia all'ammiraglia

Il neodirettore Marano non parla ma pare che non voglia cedere. Avrebbe già trovato l'appoggio di una parte del cda

VENTURA DISPONIBILE A OGNI DECISIONE: «NON VOGLIO SCEGLIERE IO»

«Qualunque rete, purché sia a Milano»

Simona: resteremo insieme, squadra che vince non si cambia

Intervista

Raffaella Silipo

ALLORA, Simona Ventura, pronta al trasloco su Raiuno come vuole il nuovo direttore Fabrizio Del Noce?

«Io sono sempre pronta a reinven[redacted] e a reinventare i miei programmi e sono contentissima della fiducia che mi dimostra Del Noce. Ma, naturalmente, è ancora tutto da vedere: [redacted] mi voglio certo mettere in condizioni da dover scegliere tra Raiuno e Raidue».

Non è poi così difficile scegliere, in fondo Raiuno è la rete ammiraglia...

«Sì, [redacted] io ho lavorato e lavoro benissimo su Raidue, [redacted] incontrato il nuovo direttore Marano e anche lui ha parlato di grandi progetti per noi. Lo ripeto, è bello essere contesi, ma tocca alla Rai decidere, non certo a me: qualunque cosa sia, ben venga».

Come mai Del Noce ha pensato a «Quelli che il calcio»?

«Credo, senza falsa modestia, che Gene Gnocchi, Maurizio Crozza e io siamo riusciti a dar vita a un nuovo tipo di varietà, al di là e oltre il calcio. E forse la domenica di Raiuno ha bisogno di novità. Soprattutto - posso dirlo? - nel modo di "trattare" gli ospiti».

Perché, come si trattano gli ospiti?

«Secondo [redacted] devono divertirsi a venire in trasmissione, non devono solo essere lì a prom[redacted] l'ulti[redacted] film o l'ultimo disco. Sono orgogliosa di aver portato in tv, ad esempio, una Valeria Golino che [redacted] è [redacted] certo una habitué [redacted] ospitate».

Non è che si siano divertiti proprio tutti...

«Mettiamola così, se qualcuno non si è divertito è colpa sua».

Il «Dopofestival» di Sanremo è stata una sorta [redacted] prova generale della prossima «Domenica In»?

«E' possibile che l'idea a Del Noce sia venuta proprio allora. L'insolita coppia con Giorgino ha funzionato oltre ogni aspettativa e il [redacted] dimostra che la nostra formula possa andare bene anche [redacted] il calcio».

La vostra «formula», ossia?

«Io la penso come Arrigo Sacchi, [redacted] a [redacted] siamo nati lo stesso giorno: la cosa più importante è lo spogliatoio, il clima che si crea [redacted]lla squadra. E il clima quest'an[redacted] tra noi è stato davvero fantastico: Crozza è stato una rivelazione, Gene era nella sua forma migliore, [redacted] non [redacted] mica automatico che due comici lavorino così bene insieme. Ma sono andati bene tutti, Pizzul e Caputi sono stati freschissimi, rigorosi [redacted] divertenti [redacted] tempo stesso, Valeria Marini ha saputo essere autoironica e non sempre era facile. L'altro ingrediente fondamentale è che nessuno si è risparmiato: ci abbiamo davvero messo il cuore».

Squadra che vince non si cambia?

«Vorrei ben dire. Questa è una squadra da scudetto, con il mercato possiamo arricchire [redacted] rose, ma non ci priviamo di [redacted] Un'altra cosa certa è che possiamo cambiare rete, ma non ci muoviamo da Milano: siamo tutti milanocentrici, soprattutto non si può chiedere a Gene di schiodarsi dalla sua Fidenza».

Eppure anche questa squadra-scudetto ci ha messo un po' a ingranare, vero?

«All'inizio è stata dura, meglio così, perché abbiamo dovuto lavorare sodo e il lavoro premia sempre. I miei inizi sono sempre stati difficili. Questa volta poi c'era la pesante eredità di Fazio, c'erano molte aspettative e gli sportivi erano un po' prevenuti. Hanno incominciato a dire che io avevo tolto il calcio dal programma, invece [redacted] è vero. Il fatto [redacted] che sono abituata a imprimere [redacted] tutto un ritmo infernale, così i miei collegamenti con i campi durano tre minuti, non dieci».

Il campionato, così appassionante, vi ha dato una mano, non negatelo.

«Lo nego eccome, invece. Tecnicamente non è stato per niente facile, per il meccanismo infernale di anticipi e posticipi. Una settimana abbiamo avuto il sabato sera Inter-Juve, la domenica sera Roma-Lazio, cosa [redacted] nel pomeriggio?»

Nel finale però vi siete rifatti...

«Lo ammetto. Per l'ultima puntata, domenica, abbiamo una chiusura con il botto, lo studio sarà affollatissimo e diviso in tre settori, interisti-romanisti-juventini. Un gran finale. Per me, che sono granata, comunque vada sarà una sofferenza. Per [redacted] Rai, direbbe Chiambretti, comunque vada sarà un successo».

SPAZIO AFFARI

Gli avvisi si ordinano [redacted] TORINO, via XX Settembre 12 - via Maienco 32, t. 6865211; [redacted], via G. Carducci 29, t. 24424811; ALESSANDRIA, via [redacted] 58, t. [redacted]; AOSTA, piazza Chanoux 28/A, t. 231424; ASTI, corso Dante 80, t. 351011; BARI, via Parmiggiani 6, t. 5484526; BIELLA, piazza Casalegno 64, t. 8491212; BOLOGNA, via Amendola 13, t. 256952 r.a.; CAGLIARI, via Ravenna 24, t. 306250; CASALE MONFERRATO, via Corte d'Appello 8, t. 452154; CATANIA, corso [redacted] 37/43, t. 7306311; [redacted] ZANO, via M. Greco 78, t. 724000-725129; COSENZA, via Monte Santo 39, t. 72527; CUNEO, corso Giolitti 21bis, t. 000122; FIRENZE, via Don Minzoni 48, t. 561192-573668; GENOVA, via G. D'Annunzio 2/109, t. 530701; GOZZANO, via Cesare 13, t. 913839; IMPERIA, via Alfieri 10, t. 273371-273373; LECCE, via Trinchese 87, t. 314185; MESSINA, via U. Bonino 15/c, t. 2930855; NAPOLI, via A. Depretis 31, t. 4201411; NOVARA, via Cavour 13, t. 33341; PADOVA, via Mantena 6, t. 8734717; PALERMO, via Lincoln 19, t. 6235100; REGGIO CALABRIA, [redacted] Ten. Panella 11, t. 24478-24479; [redacted] via Quattro Fontane 15, t. [redacted]; SANREMO, via Roma 176, t. 501555-501556; SAVONA, [redacted] Marconi 3/5, t. 811182; VERCELLI, via Verdi 40, t. [redacted] presso tutti i corrispondenti della Publikompass S.p.A. Coloro che intendono [redacted] richiesta per corrispondenza possono scrivere a Publikompass S.p.A., corso Massimo d'Azeglio 60 - 10126 Torino. Il prezzo delle inserzioni deve essere computato anticipatamente per contanti o vaglia. Esso risulta dal prodotto del numero di parole (minimo 15) per la tariffa della Rubrica, [redacted] l'aggiunta delle imposte per il 20% globali

[redacted] DELLE RUBRICHE (IVA ESCLUSA)
1 Affari e Capitali,
2 Attività Commerciali,
5 Immobiliare Vendita,
6 Immobiliare Acquisto
Euro 2,55 (L. 4.938)

3 Lavoro Offerte
7 Affitti Offerte
8 Affitti Domande
9 Autoveicoli
10 Viaggi e Vacanze
11 Matrimoniali
12 Investigazioni
13 Varie
Euro 2,34 (L. 4.530)

4 Lavoro Domande
- operai, autisti, fattorini, personale pubblici esercizi, impiegati, personale domestico, baby sitter, lavori vari e part-time, assistenza sanitaria, formazione e lavoro [redacted] (L. 1.587)
- tecnici Euro 1,42 (L. 2.749)
- altre domande Euro [redacted] (L. 4.530)

Avvisi urgenti, data fissa, o neretto: il doppio. Neretti urgenti data fissa: il quadruplo. Urgentissimi: il triplo.

È ammessa l'inclusione nel testo di lettere alfabetiche di richiamo in carattere maiuscolo (oltre quella iniziale) e per ognuna di esse sarà computato un supplemento di Euro 2,93 (L. 5673). [redacted] annunci [redacted] pubblicati su «La Stampa». Coloro che desiderano rimanere ignoti ai lettori [redacted] utilizzare il [redacted] vizio cassette aggiungendo al testo dell'avviso la [redacted]: «Scrivere: Publikompass n... 10100 Torino». L'importo del nolo cassetta è di Euro [redacted] (L. 503) per decade oltre un rimborso di Euro 3,10 (L. 6002) per spese di recapito corrispondenza.

Per una convenzione stipulata con l'ASCOM TORINO, è possibile ordinare gli annunci presso tutte le sedi Ascom nel territorio di Torino e provincia.

Per uno speciale accordo intervenuto con l'ISTITUTO BANCARIO SAN PAOLO DI TORINO e con la Banca C.R.T. gli avvisi possono essere ordinati presso tutte le Sedi e Dipendenze di tutte queste Banche esistenti in Italia.

In tema di offerte di impiego o lavoro, l'Editore ricorda che la legge 9.12.1977 n° 903 vieta discriminazioni sul sesso e l'inserzionista è impegnato a rispettare tale legge.

AFFARI E CAPITALI

[redacted] «PRESTIT» immediati a tutti. Anche telefonicamente. Istruttoria gratuita. Eroghiamo direttamente. [redacted] (UIC 4385). Tel. 011.581.7521.

[redacted] SPA [redacted] - prestiti personali, fidejussioni, mutui, leasing, servizi finanziari per le imprese. Torino 011.557.0019 - [redacted] 015.401.768 - Novara 0321.30.351.

FINANZIAMENTI immediata risposta € [redacted] - € 1.000.000,00 tutte categorie [redacted], mutui, liquidità aziendale. Svizzera 004191.890.1930. Registro n° [redacted]

MULTINAZIONALE propone finanziamenti mutui - tutte categorie tassi dal 3,90% sull'Euromercato. Da € [redacted] a € 1.000.000,00 esempio € 50.000,00 = € 359,48 per 180 mesi. Firma singola [redacted]. 004191.973.5428 UIC 1053

SVIZZERA [redacted] agevolati € [redacted] - € 2.000.000,00 Mutui, liquidità, leasing, fiduciari. Tel. 004191.640.4490. CH 524 0.009.256-1

ATTIVITÀ COMMERCIALI

NEGOZI E AZIENDE [redacted] / GERENZA

ACQU[redacted] vendere aziende? Azienda Italia SpA 1.000 richieste banca dati. Pagamento contanti. www.aziendaitalia.com. Chiamata gratuita 800.890.440.

ACQUISTIAMO conto terzi attività aziende territorio [redacted] investitori esteri. Svizzera Tel. 004191.990.1920.

[redacted] E AZIENDE VENDITA / [redacted]

[redacted] gelateria [redacted] biellese, altissimo giro d'affari, vendesi. Scrivere [redacted] viale Fassò [redacted] - 13011 Borgosesia Rd. 309.

LAVORO OFFERTE

OPERAI AUTISTI FATTORINI

ASSUMIAMO esperto litografo stampatore ed aiutante di macchina. Am[redacted] tel. 011.668.9517.

CERCASI [redacted] per montaggio schede elettroniche. Inviare curriculum fax 011.274.5313 - tel. 011.229.7823

[redacted] apprendista frigorista, età compresa tra i 18 e 20 anni, munito di patente B, militesente, da inserire nella nostra [redacted]. Tel. 011.957.540.

ELETTRICISTA apprendista, 18 - 23enne, minima esperienza. Un operaio pratico impianti civili, industriali. Ambosessi. No perditempo. Tel. 335.865.8216

PERSONALE PUBBLICI ESERCIZI

[redacted] IDEE SRL cerca personale da avviare al ruolo di responsabile per negozio situato in centro commerciale vicinanze Torino. Ambosessi inviare curriculum. L'albero delle Idee Srl - via A. Volta 9 - 24064 Grumello del Monte (BG).

RISTORANTE pizzeria centrale cerca cameriere/a con esperienza pluriennale part - time, pranzo e cena. Tel. 011.835.003 - 335.681.4235.

RISTORANTE zona corso Casale cerca ambosessi lavapiatti, esperto/a, automunito. Tel. 011.819.0541 [redacted] 16.30

IMPIEGATI

A. PROFESSIONE [redacted] seleziona ambosessi per navi crociere e primari [redacted] operatori anche prima esperienza. [redacted] impiegatizio. Tel. [redacted]

AZIENDA leader settore alimentare ricerca per propria filiale in Torino addette/i vendita telefoniche. Offresi contratto di lavoro a norma di legge part-time o full-time. [redacted] appuntamento telefonare al n. 011.335.05101 [redacted] ore [redacted] alle ore 20.00.

CONSORZIO seleziona diplomati/e amministrativo contabili per corso regionale gratuito, assunzione fine corso. Tel. 011.852.116.

CONTABILE con esperienza [redacted] interna: contabilità e bilanci, studio cerca Ambosessi. Tel. 011.535.074 dalle 9.00 alle 12.00 e-mail: [redacted] Invio curriculum

IMPRESA edile cerca contabile / amministrativo autonomo con esperienza minima decennale preferibilmente proveniente dal settore e laurea in economia e commercio. Ambosessi. Inviare dettagliato curriculum: Publikompass 8142 - 10100 Torino entro il 12 maggio.

IMPRESA [redacted] cerca geometra di cantiere con esperienza, ambosessi. Inviare curriculum al fax 011.249.[redacted].

[redacted] PART [redacted]

IN Torino azien[redacted] assume cinque [redacted] tessili età max [redacted] anni, con massima urgenza. Tel. 011.516.4783.

[redacted]

A.A.A. CONCESSIONARIA [redacted] seleziona n. 3 elementi. Interessante lavoro commerciale. Si richiedono: spiccate capacità di vendita. Si offrono: fisso, rimborso spese, provvigioni, incentivi. Zona Torino e provincia. Ambosessi [redacted] 011.800.5127

AZIENDA leader settore sanitario [redacted] agenti ambosessi mono o pluri[redacted] zone [redacted] Vercelli, Biella e [redacted]. Inviare Curriculum al fax n. 02.295.23806 o telefonare nel pomeriggio al n. 02.294.04192

CONSOLIDATA società nazionale ricerca 150 persone da [redacted] ed [redacted] nella [redacted] struttura. Offresi [redacted] di formazione gratuito, € [redacted] mensili dalla prima qualifica. Carriera. Per colloquio telefonare 011.310.0798.

[redacted]SA compagnia distributrice valuta ora candidature per [redacted] immediate in vari dipartimenti - posizioni manageriali altamente retribuite - nessuna esperienza richiesta - formazione aziendale € 1.550,00 mensili iniziali per coloro che si qualificano. Per richiedere un colloquio telefonare allo 011.984.1012.

IMPORTANTE azienda certificata settore turistico promozionale cerca agenti procacciatori per Piemonte, Lombardia, Trentino, Marche, Toscana, Abruzzo, Lazio. Ambosessi contattare 051.528.5411 - commerciale@gustitalia.it.

OFFRESI € 4.000,00 mensili per attività commerciale in società di telefonia Nolcom - Pentacom ed ambosessi 25 - 40enni. Tel. 800.385.090.

STUDIO Quod Pubblicità, con agenzia locali in franchising seleziona rappresentanti, anche prima esperienza. La professione si svolge prevalentemente su appuntamento, proponendo alle attività commerciali esclusivi [redacted] pubblicitari [redacted] vi e di [redacted] Imprenditorialità [redacted] training, possi[redacted] assunzione, minimo Euro 1.032,91, rimborsi e camera. Ambosessi tel. 051.544.619.

TECNOCASA affiliato Studio San Carlo sas, seleziona diplomati/e, laureati per inserimento in organico. Tel. 011.506.9450.

PRESTAZIONI CONSULENZE

CERCASI laureato/a per consulenza qualità ambiente. Spedire curriculum al fax 011.953.0454.

ASSISTENZA SANITARIA

CENTRO odontoiatrico cerca personale ambosessi con esperienza in qualifica di assistente alla poltrona. Inquadramento e buona retribuzione. Telefonare al n. 011.548.[redacted]5 dal lunedì al venerdì [redacted] alle [redacted] 30

[redacted] lavoro continuativo, buona retribuzione a infermieri professionali [redacted], anche part - time, liberi subito. Tel. 335.779.4226 - 335.778.4237

LAVORO DOMANDE

PERSONALE PUBBLICI ESERCIZI

CUOCO 21enne diplomato, esperienza alberghiera, presso serio ristorante o per lavoro stagionale. Tel. 347.108.8089 - 011.385.0851.

IMPIEGATI

DIPLOMATA con esperienza [redacted] e contributi cerca [redacted] amministrazione personale. [redacted] 349.842.7836.

23ENNE diplomata analista contabile, esperienza biennale in centro elaborazione dati, cerca lavoro come segretaria impiegata full time. Tel. 011.405.41.67.

PERSONALE DOMESTICO BABY SITTER

RAGAZZA 35 [redacted] offresi come domestica. Massima serietà. Tel. 335.684.3383.

LAVORI VARI E PART TIME

MOLDAVA referenziata esperta [redacted] signorile, bassissime annuali fissa o ad [redacted]. Tel. 348.006.0134

SIGNORA 50enne [redacted] persone (diverse attestati) massima [redacted], automunita, disposta trasferirsi periodo estivo. Tel. 347.030.0389.

ASSISTENZA SANITARIA

ASSISTENTE alla poltrona 24enne, esperienza triennale, offresi presso studio dentistico Torino/prima cintura. Tel. 011.452.0356

[redacted]

TORINO CITTA'

A. SERIM 011.562.9601 libera zona San Paolo casa ristrutturata mq 150 più soffitta mq 50, basso fabbricato mq 80, cortile.

ADIACENTE via Garibaldi in splendido palazzo '800 rifinitissimo mq 180. Volendo box. Luciana Vola 011.438.1395.

ALLOGGIO corso Lecce (Parella) 2 camere cucina bagno 2 arie ascensore bella casa € 5.000,00 più mutuo. Casaeuropea 011.817.8000

ALLOGGIO corso Peschiera (San Paolo) ingresso camera cucina bagno 2° piano [redacted] d'epoca [redacted] ottimo investimento € 1.000,00 più mutuo. Casaeuropea [redacted].817.8000

[redacted] corso Racconigi (via [redacted] de Janeiro) soggiorno 3 [redacted] cucina [redacted] bagni box posto auto volendo mutuo. Casaeuropea 011.817.8000.

ALLOGGIO via Monginevro [redacted] Turin) camera tinello cucinino bagno ristrutturato 2 arie occasione € 2.000,00 più mutuo. Casaeuropea 011.817.8000.

ALLOGGIO via Turini (stadio Filadelfia) 3 camere cucina ingresso bagno 3° piano [redacted] recente, € 5.000,00 più mutuo. Casaeuropea 011.817.8000.

ATTICO rifinitissimo [redacted] soggiorno / cucina camera studiolo bagno lavanderia. Terrazza mq 100. Splendida vista ed esposizione. Luciana Vola 011.438.1395.

[redacted] via Tirreno pressi via Tripoli doppi ingressi salone 3 camere tinello cucinino [redacted] terrazzino [redacted]. Ampio [redacted]. Gabetti 011.320.570

CAMPIDOGLIO luminosissimo ultimo [redacted] no di ingresso, ampio salone, 2 camere, studio, cucina, biservizi, ampi [redacted] Gabetti 011.433.2559

CORSO FRANCIA adiacenze piazza Sta[redacted] piano alto signorile mq 150 doppi servizi portineria. Intermeu 011.501.8525.

CORSO TRAIANO in stabile signorile, ingresso, soggiorno, 2 camere, cucinotto, bagno, ripostiglio, 3 balconi, cantina. Ristrutturato. Gabetti 011.619.9670.

CROCETTA [redacted] Lamarmora in casa signorile luminoso appartamento mq 200. Salone, 3 camere, cameretta cucina biservizi. Luciana Vola 011.438.1395

CROCETTA [redacted] Pigafetta libero ristrutturato spazioso soggiorno angolo cottura 2 camere bagno € 189.508,00. Gabetti 011.581.6338.

GABETTI SPA borgo Vittoria via Montalenghe proponiamo in stabile signorile appartamento ingresso 2 camere tinello cucinino bagno. Tel. 011.256.989.

GABETTI SPA piazza via Bologna vendiamo appartamento libero: ingresso 2 camere cucina bagno € 61.458,37. Ag. Gaulocasa 011[redacted]

GABETTI SPA via Dellesani piano [redacted] ingresso salone due camere cucina doppi servizi ripostiglio box. Ag. V[redacted] 011.339.8703.

GL IMMOBILIARE 011.749.0612 Gran Madre ottimo totalmente [redacted] salone cucina 2 camere bagno riscaldamento autonomo.

[redacted]ZA DERNA via Poggio luminoso ultimo piano ben tenuto ingresso 2 camere tinello cucinino bagno cantina. Gabetti 011.242.7331

PROPOSTA esclusiva al borgo Po. Piacevole palazzotto d'epoca composto di 3 appartamenti occupati, giardino e box. Trattative in ufficio. Gabetti 011.660.4240

VANCHIGLIA piazza [redacted] Giulia, in bello stabile d'epoca, al 3° piano, spazioso 5 camere, cucina e bagno. Gabetti 011.836.118.

VIA COLOMBO in bella casa appartamenti ristrutturati soggiorno, 2 / 3 camere cucina biservizi. Luciana Vola 011.438.1395.

VIA [redacted] CENGIO libero [redacted] camere tinello cucinino bagno [redacted] senza ascensore € 87.797,67 (£ 170.000.000) totalmente mutuabili. Novara Casa 011.933.6567.

VIA SAN [redacted] pressi ultimo piano luminoso ristrutturando di ingresso [redacted] cameretta cucina bagno ripostiglio mansarda collegabile. Gabetti 011.359.392

VIA VENTIMIGLIA fronte collina [redacted] 3 camere, salone, cucina, doppi servizi, ripostiglio. Biingressi. Portineria. Box auto. Gabetti 011.663.3574.

VILLA in città corso Montegrappa libera 2 livelli di 200 mq con interrato box giardino-cortile privato. Rara opportunità. Gabetti 011.750.666.

[redacted] PROVINCIA

[redacted] 8 km da Ivrea (Colleretto) palazzotto storico mq 500. Finiture d'epoca. Casa custodi. Giardino mq 6000. Prezzo interessante. Luciana Vola 011.438.1555

BATTOCCHIO 011.581.8530 Rivoli collinare panoramica zona castello villa indipendente ampio giardino. Trattative riservate.

[redacted]
proponiamo castello su 4 livelli più dependance, 37 chilometri da Torino, 10.000 mq di parco. Trattative riservate. Sant'Andrea 011.540.319.

COLLEGNO stabile del 1980 piano alto, ingresso soggiorno 2 camere cucina biservizi ripostiglio cantina. Zona tranquilla. Gabetti 011.405.3870.

GRUGLIASCO ingresso living su salone cu[redacted] 2 camere 2 bagni termoautonomo casa splendida € 10.000,00 più mu[redacted]. Volendo box. Casaeuropea 011.[redacted]7.8000

MONCALIERI [redacted] rustico con [redacted] unità abitative di ingresso 2 camere, tinello, cucinino, bagno. Giardino, box. Gabetti 011.642.563.

PINO TORINESE bellissimo appartamento mq 170 ristrutturato [redacted] terrazzi 2 box giardino condominiale. TabeTabai 011.859.2962

RIVOLI pressi viale Partigiani comodissimo ai servizi villa unifamiliare su due livelli con ampio giardino. Posizione soleggiata. Gabetti 011.956.6922.

[redacted] pressi via Lombardore vendiamo recente villa di salone, 3 camere cucinotto biservizi taverna box triplo. Gabetti [redacted].

[redacted]

[redacted] casa colonica parzialmente ristrutturata libera su 2 lati mq 178 su due piani, box e terreno mq 800. Serim 011.[redacted].

[redacted]

ARDIAMO centralissimo Gressoney, spaziosissima mansarda già arredata 6 posti. Da vedere!!! Affascinantissima impianti nuovi. Tel. 030.914.0277.

SAINT VINCENT adiacente Casinò in casa ristrutturata monolocale con angolo cottura e bagno. Terrazzo. Luciana Vola 011.438.1555.

LIGURIA

[redacted] centralissimo bilocale nuova realizzazione con box auto. Affiliato Fondocasa 0182.647.047.

[redacted] privato vende monolocale [redacted] vo, centralissimo, tranquillo, soleggiato, ascensore, [redacted]tonomo. Tel. 347.180.3593.

ALASSIO 50 mt dal mare splendido trilocale in fase di ultimazione con box auto. Affiliato Fondocasa 0182.647.047.

[redacted] Impresa vende ultimi appartamenti mono/bi/trilocali con ampi terrazzi direttamente sul mare. Tel. 0182.583.210 - cell. 348.614.0090

BORGHETTO SANTO SPIRITO in zona residenziale minialloggio con terrazzino e posto auto esclusivo A soli € 72.500,00, tel. 1780.9[redacted].

DIANO [redacted]NA vicino centro zona tranquilla bilocale ristrutturato arredato [redacted] cantina locali spaziosi. Tel. 335.580.3338.

DIANO MARINA 850 metri mare, bellissimo trilocale in villa, completamente ristrutturato finiture di pregio, termoautonomo, con ingresso indipendente, posto auto in giardino cantabile € 205.000,00. Tel. 0183.496.000 www.cmsas.it

LOANO a 300 mt dal mare impresa vende direttamente in palazzina di prestigio appartamenti vista mare ascensore climatizzati. Tel. [redacted] www.impresa-coppelluto.com

[redacted]
Complesso Residenziale in costruzione tecnologicamente avanzato 500 mt dal mare centrale immerso nel verde
IMPRESA FRESIA
vende direttamente alloggi e box
Tel. 019.676.0036 - 335.616.4259 fresia@tin.it

PIETRA LIGURE in nuovo complesso residenziale alloggi varie tipologie con terrazze giardini vista mare Termoautonomo. Affiliato Fondocasa 019.615.951.

PIETRA LIGURE vista mare come nuovo [redacted] servizi 2 balconi arredato [redacted] 121.368,00. Affiliato Fondocasa 019.626.[redacted].

COSTA [redacted]

[redacted] AREA [redacted], [redacted], vicino mare, nuovi appartamenti vista mare, ampie terrazze vivibili, € 58.000,00

A. AR[redacted] CASA 0182.555.627 Juan Les Pins, fronte mare, splendido bilocale, terrazza vivibile € 110.000,00.

A. AREA CASA 0182.555.627 Mentone, nel verde, splendido complesso residenziale, appartamenti arredati da € 58.500,00 (£ 115.200.000) [redacted] auto compreso terrazze vista mare. [redacted] ne imperdibili!

[redacted] AREA CASA 0182.555.627 Nizza, nuova costruzione, appartamenti € 9.300,00 più piccola rata coperta da affitto garantito.

A. AREA CASA 0182.555.627, Nizza, nuovi appartamenti € 39.600,00 resa netta 7% ultime opportunità!! Affrettatevi.

[redacted] AREA CASA [redacted] Nizza Promenade, occasione, fronte mare, bel bilocale 4° piano, ascensore affare € 120.000,00.

A. AREA CASA 0182.555.627 Nizza promenade, occasione, appartamento 6° piano, ascensore, terrazzo affare € 75.000,00.

NIZZA "Nice [redacted]" splendido nuovo complesso centralissimo monolocali da € 59.000,00 bilocali da € 93.000,00 Spiaggia e via pedonale a piedi. Ottimo investimento/affitto assicurato. Interim 011.599.782 - [redacted] - www.int-immo.com

[redacted] "Promenade des Anglais" in recente immobile bilocale con terrazzo condizioni perfette arredato. Piano alto. [redacted] mare stupenda. Interim 011.5[redacted] - 335.260.081 - www.int-immo.com

NIZZA rue de France a 300 mt dal Negresco e 50 mt dalla [redacted] in immobile signorile ingresso, soggiorno, cucina, 2 camere, bagno, [redacted]. Possibilità posto auto. Interim 011.599.782 - 335.260.081 - www.int-immo.com

WWW.ITALGESTGROUP.COM telefonare 848.842.842 Antibes lussuosi appartamenti con grandi terrazze sempre soleggiate in residenze esclusive immerse in un bellissimo parco privato con piscina da € 99.850,00 (£ 193.338.560).

WWW.ITALGESTGROUP.COM telefonare 848.842.842 Nizza centro / Medecin, magnifico monoappartamenti, ottimo reddito ottenibile, sicura rivalutazione, da € 44.980,00 (£ 87.093.424).

ESTERO

TENERIFE Canarie 25° tutto l'anno! Isola paradisiaca, spiagge da sogno bilocali [redacted] con terrazza [redacted] sul mare, piscina. Possibili elevate rendite locative, nei periodi non utilizzati, € 97.000,00 (£ 187.818.190). Italgest 848.842.842.

LOCALI UFFICI CAPANNONI

BATTOCCHIO 011.581.8433 Crocetta via Cassini alloggi [redacted] ufficio piano rialzato ingresso salone 4 camere mq 140.

CAPANNONE 450 mq [redacted] uffici, pressi corso Traiano, comodo a tangenziale. € 222.405,00. Inv. Imm. 011.562.6263

[redacted] DI TORINO Nichelino via Cacciatori proponiamo capannone fronte strada con uffici per complessivi 2.070 mq. Possibilità vendita al dettaglio per 400 mq di superficie. Ampio parcheggio antistante Tel. 011.538.007.

(continua)

«...NON CI SONO BANDIERE CHE DIVIDONO»

Claudio Amendola

Claudio Amendola

■ Sarà l'attore romano a condurre il concertone del 1° maggio. La scelta [redacted] non richiamare Chiambretti sul palco di Piazza [redacted] Giovanni ha provocato [redacted] dibattito tra «Pierino [redacted] peste» [redacted] Cofferati. «Sono stato licenziato dai sindacati» ha detto Chiambretti. «Non siamo noi a scegliere il cast» ha replicato il leader Cgil

Elisa

Elisa

■ La cantante che l'anno scorso ha vinto il Festival di Sanremo [redacted] «Tramonti a Nord-Est» sarà sul palco del Concertone. Proporrà [redacted] canzone dal suo ultimo album in lingua inglese che contiene «Rainbow» e «Heaven out of Hell», brani programmatissimi dalle radio e che [redacted] letteralmente spopolando

Irene Grandi

Irene Grandi

■ Grande talento ed eccezionale energia. Sono le caratteristiche [redacted] questa cantante che assieme [redacted] altre [redacted] della musica allieterà il pomeriggio del 1° maggio agli spettatori romani e al pubblico [redacted] Raitre e Radiouno. Forse potremo riascoltare i successi del suo ultimo cd «Irek» che contiene la canzone [redacted] «Per fare l'amore»

Martina Stella

Martina Stella

■ E' la giovane star del momento. Lanciata da Gabrie[redacted] Muccino nel film «L'ulti[redacted] bacio» dove interpretava una conturbante adolescente dai lunghi capelli biondi che riesce [redacted] sedurre Stefano Accorsi. Riproposta da Salvatores, coi capelli tinti di nero, nel suo recente «Amnèsia» dove era la figlia [redacted] Diego Abatantuono

IL CONCERTO PRESENTATO DA CLAUDIO AMENDOLA E IN DIRETTA SU RAITRE

E' il Primo Maggio, oggi in piazza si canta l'amore

Sul palco Zucchero, gli Oasis, Bennato, Gazzè

[redacted] Caprara

ROMA

Concerto di popolo, con il mattatore Claudio Amendola pronto al bagno di folla, in[redacted] «ai ragazzi che [redacted] in piazza da stanotte», e meno incline alle mondanità da dietro le quinte che avevano caratterizzato le ultime edizioni della grande kermesse: «Mi sembra importante dare una connotazione più ampia all'appuntamento di quest'anno - spiega l'attore impegnato nelle prove sul palcoscenico di piazza [redacted] Giovanni -: siamo tutti lavoratori e siamo tutti disoccupati, perché quando si cerca lavoro non ci sono bandiere che dividono. Questo è il concerto dei tre sindacati che rappresentano tutta la forza lavoro in Italia». Eppure, [redacted] arrivano, fino a poche ore dall'inizio, dettagli sul programma dello show e notizie di esibizioni non previste come quella dei protagonisti del musical di Riccardo Cocciante «Notre dame de Paris» (interpreteranno due brani «Libertà» e «I clandestini»), il clima si fa sempre più acceso: «Avverto molta tensione [redacted] giro - dice Daniele Silvestri, protagonista di un omaggio a Fabrizio De Andrè -, non a caso gli organizzatori hanno scritto la parola "Amore" per stemperare i toni. Ma io ho il sospetto che non ci sarà tanto spazio per le riflessioni: ci saran[redacted] feste, ci saranno i numeri della questura e quelli dei sindacati. Il concerto del Primo Maggi[redacted] ormai non è più uno show televisivo, io darò il mio contributo perché non passi invano, perché non sia solo una serie di persone che salgono su un palco a suonare».

D'altra parte i venti di guerra hanno accompagnato la manifestazione, programmaticamente intitolat[redacted] «L'Amore. Per i diritti, per lo sviluppo [redacted] l'occupazione, contro il terrorismo», fin dal pri[redacted] annuncio, quando Piero Chiambretti ha appreso che quest'anno [redacted]bbe stato a lui [redacted] guidare la diretta tv (su Raitre [redacted] su Radiouno): «Capisco la sua amarezza - commenta Amendola -, ma mi fa piacere non essere entrato in alcun modo nella polemica. Insomma [redacted] fatti loro, io non c'entro, e [redacted] che Piero farà comunque il tifo affinché l'evento vada nel migliore dei modi». Di certo, al momento, Pierino è molto amareggiato e non lo nasconde: [redacted] sindacato continua a fare autogol. No[redacted] ho mai chiesto soldi nè a loro nè alla vecchia gestione del Primo [redacted]gio, mi sono solo permesso di sottolineare una questione di stile [redacted] di modi, ma mi sembra che i modi peggiorino. Sono incazzato [redacted] loro, non capiscono una mazza, e continuano questa inutile polemica».

Secondo [redacted] scaletta diffusa ieri pomeriggio gli artisti che partecipano al concertone saliranno [redacted] palco in quest'ordine: Paolo [redacted] e la sua Band (in apertura alle 16), poi Prozac, Modena City Ramblers, Elettrojoyce, Cristiano [redacted] Andrè, Edoardo Bennato, Elisa [redacted] il tributo a Bob Marley, Irene Grandi che celebra Janis Joplin, Paola Turci [redacted] il brano di Franco Battiato «Povera patria», l'Orchestra Mediterranea, gli Agricantus, Enrico Capuano e «E'Zezi», Eugenio Bennato, Max Gazzè. Nella parte serale dello spettacolo ci saranno gli «Oasis», Zucchero, Articolo 31, di nuovo Elisa e Edoardo Bennato, Irene Grandi con il brano di Roberto Benigni «Quanto t'ho amato».

Keith Emerson torna con un album di solo pianoforte al crocevia tra jazz, rock e pop

CARL IN ITALIA

Una tournée tutta italiana

■ La prima parte del tour italiano di Carl Palmer è finita lunedì allo [redacted] 110 di Cassino. Il batterista degli Elp ha proposto [redacted] viaggio nei 70. I concerti riprendono a maggio con una serie di drum clinic ancora da definire; fra le date già annunciate, Milano (27 maggio), Venezia (28) e Racconigi (1 giugno). Per saperne di più, [redacted] visitare il sito Internet [redacted].carlpalmer.com.

PARLA [redacted] MUSICISTA, CHE CON LAKE E PALMER FORMÒ UN MITICO TRIO

Torna Emerson: Io, vagabondo

«Il mio pianoforte è esattamente come me»

INTERVISTA

Maria Chiara Bonazzi

LONDRA

NE è passata di acqua sotto i ponti da quando, avviluppato in un paio di pantaloni di lamé, dava la stura ai suoni esoterici del sintetizzatore Moog nella versione «prog rock» dei «Quadri di una esposizione» di Mussorgsky. E anche da quando, seduto [redacted] pianoforte su [redacted] spiaggia, consegnava al vento le note oblique di «Honky Tonk Train Blues». Oggi Keith Emerson ritorna [redacted] un album di [redacted] pianoforte al crocevia tra jazz, rock e pop, che esce in Italia questa settimana. Della competitività tra Emerson, Lake and Palmer parla spassionatamente, mentre è tenero verso i Nice, la band con cui suonò dal 1967 al 1970 e con la quale si è appena esibito in una energica showcase al Club 100 di Londra. In realtà, Emerson non si è mai fermato. In California, dove vive dal '84, continua a suonare nei club. Questo suo «Emerson Plays Emerson» contiene un avvincente adattamento della «Creole Dance» di Alberto Ginastera e un'angolosa «Summertime», rispolvera [redacted] un famoso duello pianistico con Oscar Peterson e chiude umoristicamente con tre brani registrati in [redacted] quando Emerson aveva 14 anni.

Il primo brano è dedicato al suo pianoforte, [redacted] vagabondo come me». Che significa?

«Vivevo nel [redacted] e abitavo in un'enorme casa Tudor, con un capannone dove tenevo tutti i miei strumenti. [redacted] quando ho divorziato, il mio Steinway a coda ha dovuto essere [redacted] in magazzino, dove si è rovina[redacted]. Ho avuto bisogno di un sacco di [redacted] e adesso lo conservo in [redacted] posto sicuro a Londra. In California abito da solo e non ho posto per tenerlo, quindi vengo qui a Londra a trovarlo».

Lei ha scritto tanta musica avventurosa. [redacted] il pericolo della musica di oggi?

«Le nuove band non cercano di scrivere materiale proprio: contano molto su pezzi scritti per altri, già ascoltati. Noi [redacted]vamo incoraggiati dalle case discografiche a scrivere la nostra musica. Io ho tentato di colmare il vuoto tra la burocrazia della musica classica e la libertà del rock. Gli artisti classici sono sempre stati invidiosi della quantità di attenzione riservata al pubblico rock, mentre io sono sempre stato invidioso [redacted] maestri come Aaron Copland. Zubin Mehta, in occasione del nostro concerto nel 1970, mi chiese: ma come fate [redacted] a suonare senza spartiti? Non sa quante lettere di fans ho ricevuto che mi dicono: è grazie al tuo arrangia[redacted] di Copland che ho conosciuto l'originale. Sono molto contento di avere aperto la mente di molte persone che non avrebbero mai preso in considerazione la musica classica».

Lei cita anche Bach, Bartok e Shostakovic tra i compositori che hanno influito di più sul suo stile.

«Sì, ma non solo loro. Ascolto molta world music: per lo più irlandese e africana. Non mi limito a nessuna musica. Nel corso della mia carriera ho suonato molti strumenti strani, tra cui il sintetizzatore Moog. Per me la scoperta del Moog è stato come per un uomo della [redacted] soffiare dentro un tubo. E' tutta questione di rumore: [redacted] solo questione di metterlo a posto».

Ha nostalgia di Emerson, Lake and Palmer?

«Eravamo tre individui altamente competitivi. Presi singolarmente, eravamo bravi, [redacted] eravamo un'esplosione. Quando sei giovane, puoi tollerare i conflitti e le liti. Molte frustrazioni per me [redacted] dal fatto che Greg (Lake) [redacted] leggeva la musica e Carl (Palmer) solo [redacted] po', per cui era uno strazio insegnare loro tutte le cose complicate che scrivevo. Per ELP di solito componevo al piano, e poi incidevo su [redacted] che davo a Greg, affinché ci scrivesse su i testi. Allora mi pareva che ELP dovesse avere un cantante, ma oggi questo non è più [redacted] importante. Adesso agli amici che mi vengono a trovare faccio sentire quei demo senza vocals, e loro mi dicono: wow, è molto meglio! Ciò mi ha indotto a fare il solista».

[redacted] vecchie registrazioni che la mamma ha tirato fuori dal baule. Che effetto le fa riascoltare il suo stile di allora?

«Avevo 14 anni. Per Natale mi avevano regalato un registratore. A [redacted] mi chiedeva spesso [redacted]nare per i miei compagni. Suonavo anche gli inni mattutini, ero molto rapido. Il preside mi disse: bravo Emerson, la funzione è finita in fretta, così abbiamo tempo per il caffè prima delle lezioni».

Nella autobiografia a cui sta lavorando, c'è [redacted] bizzarro [redacted] con Leonard Bernstein.

«Lo conobbi a Parigi nel 1976. Mi disse: quanto mi piacciono i tuoi pantaloni di pelle. Forse pensava che [redacted] fossi gay. Manco per sogno, amico!»

Quando uscirà il libro?

«Spero prima di Natale, ma non so se me la [redacted] con certi passaggi [redacted] punto [redacted] vista legale, perché è un resoconto molto [redacted] della vita [redacted] the road negli Anni '70. E' anche sessualmente molto esplicito e mia madre, che ha 80 anni, mi ha detto: "Non credo che avresti dovuto scrivere di quella roba, non [redacted]. Sono contenta che tu sia cresciuto. Meno male che a quei tempi [redacted] sapevo che cosa succedeva"».

PRIME CINEMA

Questo matrimonio non è per caso

Stefania Rocca e Fabio Volo, coppia che non si vuole lasciare

Lietta Tornabuoni

L'IMMAGINE d'una giovane coppia sposata può somigliare a quella di [redacted] duo di pattinatori che si muove su un terreno infido [redacted] la scivolosa fragilità del ghiaccio, che [redacted] all'unisono evoluzioni armoniose, che può sbagliare o cadere ma si rialza e riprende a tracciare la coreografia della vita. Questa [redacted] l'idea che si fa del matrimonio Stefania Rocca, protagonista insieme con Fabio Volo di «Casomai» di Alessandro D'Alatri. Ma le buone volontà amorose possono trovarsi [redacted] fronte a ostacoli [redacted] impacci sociali. Dice un sacerdote: il motore della nostra società è l'infelicità; le persone separate o divorziate sono migliori consumatori (due case, due auto, quattro telefoni); e la felicità, la riuscita di un legame coniugale turba gli altri, li rende inquieti, li fa sentire colpevoli o mutilati.

[redacted] Milano, città delle immagini e dalle maggiori pressioni sociali, si incontrano una ragazza truccatrice per la moda e [redacted] ragazzo che lavora nella pubblicità. Si piacciono, si amano molto, si sposano, hanno il primo figlio, rinunciano ad [redacted] secondo, si isolano un poco dagli amici e dai divertimenti della giovinezza, litigano senza sapere perché, si parlano poco, fanno poco l'amore, lui [redacted] tradisce per caso, lei viene a saperlo, soffrono, superano la crisi. Come tutti: sono le cose della vita, è l'amore semplice, l'amore quotidiano. Con una differenza: diversamente da altri, i due protagonisti credono nel loro legame, si sforzano di renderlo completo, si disperano [redacted] vederlo logorarsi; la loro scelta [redacted] definitiva, non prevede «casomai» rinunce, vie di fuga, abbandoni. [redacted] percorso usuale e banale della [redacted] acquista nel film una forza speciale proprio da questo: dall'intensità del vivere, [redacted] desiderio di perfetta felicità, dall'impegno amoroso dei protagonisti.

«Casomai» presenta, oltre a un'ideologia dell'amore e del matrimonio, qualità diverse e non comuni. L'ambiente anche di lavoro, i rapporti con gli amici, hanno un'autenticità singolare: nulla sembra essere di carta, nato alla scrivania, al [redacted] o sui giornali, tutto appare realistico, dotato [redacted] grande naturalezza e spontaneità. I protagonisti sono bravi: Fabio Volo, la cui esperienza di co-conduttore televisivo de «Le iene» e di autore del libro «Esco a fare due passi» non lo preparava al debutto come attore di cinema, è espressivo; schietto; di Stefania Rocca è notevole pure la capacità di invecchiare un poco, la differenza tra ragazza, moglie e madre che le si legge sulla faccia più opaca, il passaggio dei trent'anni che si vede nei gesti più lenti. Tutta la storia [redacted] incorniciata nel discorso del sacerdote che celebra il matrimonio dei protagonisti in una piccola chiesa di campagna: e anche se la struttura narrativa non è granché, il personaggio di prete lieto e severo [redacted] molto ben costruito. Alessandro D'Alatri, 47 anni, anche premiato regista di pubblicità, non dirigeva un film dal 1998 de «I giardini dell'Eden»: la [redacted] finta ingenuità occulta una sincerità rara.

ALESSANDRO D'ALATRI, IL REGISTA

«Il sistema ci vuole infelici»

■ ROMA. Tre cose interessanti dice Alessandro D'Alatri, ex regista di spot e short pubblicitari, già autore di «Americano rosso», «Senza pelle», «I giardini dell'[redacted]» a proposito di questo suo ultimo film. La prima è che il suo, più che un film cattolico come è stato accusato di essere, è un film sull'impegno individuale. «Vorrei che ciascuno, anche quando si sposa, o forse soprattutto quando si sposa, imparasse ad assumersi[redacted] proprie responsabilità. E questo, credo, riguarda tutti: cattolici e non cattolici. Vorrei parlare alla gente senza etichette e senza ideologie perché un paese in cui ancora o si sta con D'Alema o si sta con Berlusconi mi pare poco democratico». La seconda è che più che un film d'amore il suo è un film politico, molto politico. «Mi sono documentato. Ho parlato con avvocati divorzisti. Ho raccolto racconti di coppie che si sono separate. A me pare chiaro che l'Italia è diventato un paese a crescita zero perché un figlio da noi costa come una Ferrari». La terza è che la società dei consumi ha bisogno per sopravvivere dell'infelicità individuale: «Una persona felice è destabilizzante per il sistema perché desidera meno cose». [st. ro.]

CASOMAI
di Alessandro d'Alatri con Stefania Rocca, Fabio Volo. Sentimentale. Italia, 2002. **TORINO**, cinema Reposi. **MILANO**, Ducale, Plinius. **ROMA**, Eden, Greenwich, Odeon, Rivoli, Tibur

SPAZIO AFFARI

IMMOBILIARE VENDITA 5

LOCALI UFFICI CAPANNONI

PIAZZA MASSAUA vendo/affitto muri negozio forte passaggio mq 400 oltre magazzino mq [redacted] Azimut Immobiliare 011.434.0266.

TERRENI

VENDESI Pinerolo magnifico appezzamento di terreno agricolo 80.000 mq adiacente città completamente pianeggiante e irrigato adatto a qualsiasi coltivazione dividendo su due lati Tel. [redacted]

IMMOBILIARE ACQUISTO 6

TORINO CITTA'

SAN PAOLO ricerchiamo per famiglia già nostra cliente appartamento di 100 mq. ascensore [redacted] Gabetti 011.433.6786.

LOCALI UFFICI CAPANNONI

Gabetti FILIALE DI TORINO ricerca urgentemente in acquisto per propria clientela [redacted] 1.000 - 1.500 mq con minimi uffici e area libera ubicato nella prima cintura. Rapida definizione in contanti. Tel. 011.539.007

AFFITTI 7

TORINO CITTA'

ASSIMANO accoglienti alloggi [redacted] metratura stabile recente comodo Centro affitta. Rubiolo Immobili 011.751.628.

CORSO PESCHIERA arredato spaziosissimo piano alto soggiorno camere tinello doppi servizi solo referenziati. Internou 011.561.6525.

LIGURIA

BORGHETTO vicino mare alloggi confortevoli uso vacanze: lavatrice, TV, terrazzo anche quindicine. Aurora Immobiliare 0182.960.771.

LOCALI UFFICI CAPANNONI

AFFITTANSI in Settimo [redacted] mq 450 completi di impianti ed uffici mq 110. Esigonsi referenze. [redacted] 011.561.8029

BATTOCCHIO 011.581.9433 corso [redacted] mo presal locale mq 800 uso ufficio/laboratorio/magazzino ottimo [redacted] cortile privato

AUTOVEICOLI 9

A. ACQUISTA autovetture max valutazione contanti con voltura. [redacted] Sant'Ottavio, 32 Torino (zona Molinette) Tel 011.817.7242

[redacted] urgenza auto, [redacted], furgoni, massima valutazione, pagamento immediato contanti, permute. Corso [redacted] lan 310. Torino. Tel 011.061.1370 - 335.810.2718

[redacted] autovetture usate massima valutazione pagamento contanti Corso Montegrappa 24 B. Tel. 011.779.1658 Torino.

[redacted] acquistiamo auto, fuoristrada max valutazione pagamento contanti voltura immediata. [redacted] Dante [redacted] 011.660.4713.

AUTOTORTONA acquista vetture e [redacted] strada ogni tipo max serietà. Corso Tortona 9 Tel 011.817.1643 - 011.889.664.

VACANZE 10

ALBERGHI PENSIONI RESIDENCES

CASA riposo in Torino ospita anziani, confort, assistenza continua, personale qualificato. Tel. 011.437.4729 011.437.065.

DIANO [redacted] Hotel Roma 0183.495.474 lungo passeggiata [redacted] con servizi - Tv Scelta menù con pesce. Promozione primavera giorni 10 € 300,00

MATRIMONIALI 11

A.A.A. AFFASCINANTE 33enne longilinea bruna occhi verdi femminile sportiva cerca compagno [redacted] sensibile, scopo matrimonio. C.M.S. Centro Aggregazione e Contatti 011.506.7049

A.A.A. DONATELLA 37enne piemontese amante natura conoscerebbe serio compagno, scopo matrimonio Eurostudio 011.440.7520.

A.A.A. ROSSELLA 31enne nubile amante teatro cinema incontrerebbe compagno; scopo matrimonio Eurostudio 011.561.1240.

A.A. [redacted] 38enne delusa dopo amore [redacted] amante viaggi sport [redacted] romantico cerca compagna dolce affettuosa [redacted] scopo matrimonio C.M.S. Centro Aggregazione e Contatti 011.580.8159.

A.A. [redacted] AGENZIE [redacted] ASSOCIATE & AUTORIZZATE dal 1990 la certezza del giusto incontro nell'assoluta serietà. Amicizia - matrimoni. Via Giusti 3 angolo [redacted] Vinzaglio [redacted] 561.1065.

A. AMANDA [redacted] 40enne, laureata, impiegata, appassionata cinema e fotografia, cerca max 60enne, scopo matrimonio. Eliana Monti Questioni di [redacted] 011.506.9817

A. BEATRICE 34enne, divorziata senza figli, insegnante curata, cerca uomo maturo, fedele, disposto creare famiglia, scopo matrimonio. Eliana Monti Questioni di Cuore 011.506.9817.

A. RICCARDO 52enne, chirurgo estetico, economicamente stabile proprietario villa mare, cerca compagna max 55enne, [redacted] matrimonio Eliana Monti Questioni di Cuore 011.506.9817.

A. ROMEO 62enne, imprenditore in pensione, gran voglia di divertirsi, generoso, cerca max 55enne, simpatica, scopo matrimonio. Eliana Monti Questioni di Cuore 011.506.9817

A. STEFANO 45enne, architetto, divorziato, stabile appassionato antiquariato, incontrerebbe donna max 55enne, dolce, raffinata. [redacted] Eliana [redacted] Questioni di Cuore 011.506.9817.

29ENNE [redacted] molto bello solare, affidabile dinamico, cerca compagna simile, scopo matrimonio. Scrivere Publikompass 8109 - 10100 Torino.

[redacted] bellissima [redacted] delusa dal precedente rapporto economicamente indipendente cerca compagno serio, affidabile, scopo matrimonio. Scrivere: Publikompass 8104 - 10100 Torino.

[redacted] pediatra alto moro, [redacted] premuroso conoscerebbe ragazza semplice romantica, scopo matrimonio. Scrivere Publikompass 8106 - [redacted] Torino.

VARIE 13

A.A. GIOIELLERIA M.C. 011.334.832 acquisto oro, argenteria, monete, gioielli in contanti. Corso Peschiera, 163 Torino.

A.A. GIOIELLERIA M.C. 011.334.832 acquisto oro, argenteria, monete, gioielli in contanti. Corso Peschiera, 163 Torino.

A. OREFICERIA OR.MA 011.650.3217 acquista, oro, argenteria, monete, preziosi, orologi Via Madama Cristina 42.

CARRELLI, attrezzature industriali e produzioni [redacted] vendesi. Tel 337.200.012 - 011.438.4444.

MOBILI legno e ferro industria vende Tel 337.200.012 - 011.438.4444.

ORO, [redacted], medaglie [redacted] compro [redacted] alti prezzi. Via Cernaia, [redacted] Torino. Tel. 011.561.[redacted]

[redacted] & TIVÙ

Alessandra Comazzi

Con un «ripasso» di casi è terminato uno dei migliori programmi Rai

Report, o dell'indignazione

REPORT è un programma che si distingue da altri «a difesa del cittadino» perché non «difende» il cittadino. [redacted] ne suscita l'indignazione, cioè un vero sentimento politico. L'ultima puntata, l'altra sera, era dedicata a chi avesse l'impressione che dopo le inchieste della trasmis[redacted]e curata da Milena Gabanelli, non succeda mai niente perché, gattopardescamente, nulla può succedere. Se non per l'appunto, l'indignazione del «cives» che a sua volta manda lettere per difendere il programma e chiederne a gran voce la messa in onda [redacted] prima serata: perché vuol continuare a sentirsi raccontare le magagne del nostro paese nella speranza che alla fine qualcosa capiti.

La puntata si intitolava «Com'è andata a finire?» ed [redacted] grande ritmo e a passo di carica, [redacted] conseguenze di alcune fra le inchieste della passata stagione. Qualcosa è stato fatto, ma Milano (Milanol) è sempre senza depuratore, a esem[redacted]io; tra le Regioni a statuto speciale; [redacted] Sicilia continua a svettare per sperperi clamorosi. Gli spettatori che seguono «Report» e che si indignano, per l'appunto, alla fine di ogni trasmissione si chiedono come sia possibile che nessuno faccia niente: che le reazioni siano sempre minime; che, almeno all'apparenza, non succeda nulla quando dovrebbe succedere tutto. Con la classe politica troppo impegnata a pe[redacted]are alle televisioni, e Santoro, [redacted] Nanni Moretti. E intanto nella società civile ne capitano di ogni colore. «Per il dio-denaro», come dice Gabanelli.

Bernardo Iovene, uno dei giornalisti di «Report» (gli altri del «nucleo storico» sono Paolo Barnard, Sabrina Giannini e Stefania Rimini) ha detto una cosa illuminante, a proposito del «sistema». Iovene ha realizzato di recente l'inchiesta sull'olio di oliva, quello che crediamo [redacted] dall'Italia e invece arriva [redacted] bacino del Mediterraneo, quello che crediamo sia genuino e invece potrebbe benissimo essere contraffatto. Ha detto questo: [redacted] quanto noi ci crediamo buoni consumatori, [redacted] per esteso buoni cittadini, attenti [redacted] quello che mangiamo e consapevoli di quello che facciamo, sono sempre più bravi loro». Dove «loro» sono le multinazionali, le grandi industrie, i politici, pure, che hai sempre l'impressione che ti distraggano e ti facciano i giochetti di prestigio: mentre l'attenzione è attirata [redacted] un particolare irrilevante, [redacted] ingiganti-to, le [redacted]e succedono ver[redacted], e passano. Ma non temete di suscitare allarmismi, con le [redacted] inchieste? Nonché sensazione [redacted] impotenza? «Allarme, non allarmismo. Se sappiamo che c'è un problema, perché dobbiamo tacere?». E' vero, perché? Quei ragazzi non sapevano che la cosa era impossibile: e la fecero.

Si [redacted] già detto tante volte, ma conviene ripeterlo: «Report», uno dei migliori programmi Rai, nato ai tempi di Minoli.

alessandra.comazzi@lastampa.it

ANTENNA DI GIORGIO DELL'ARTI

OGGI
Beppe Bigazzi prepara un piatto [redacted] base di pecorino romano e fave di Leonforte (*La prova del cuoco*, Raiuno, 11,35). Elena Guarnieri e Piero Vigorelli parlano del «Divine Center», centro cattolico di «guarigioni miracolo[redacted] (*Miracoli*, Rete 4, alle 20,55). Red Ronnie incontra Enzo Jannacci (*Yesterday*, Rete 4, alle 23,20).

PELLICCE
Noel Gallagher, leader degli Oasis, convinto che [redacted] gruppo abbia dato il meglio agli esordi perché «poi col successo arrivano soldi, pellicce, droga e uno va a finire che si distrae» (*Concerto del 1° maggio 2002*, Raitre, 16).

OCCHIATE
Ugo Pagliai, tutto fiero del figlio Tommaso, 27 anni, laureato in regia col massimo dei voti: «Lo amo, è il figlio che ho sempre desiderato». Di sua moglie, Paola Gassman, apprezza soprattutto femminilità e capacità di ironizzare: «La conquistai trent'anni fa con uno sguardo: un'occhiata a volte esprime molto più di tanti discorsi» (*Bagnomaria*, Canale 5, 21).

SESSO
Manuela Arcuri (foto), certa che «prima o poi una storia solo di sesso capita [redacted] chiunque» (*Bagnomaria*).

GATTI/1
Sabina Stilo, collezionista di carillon («il più strano è un armadietto che nasconde trenini, ballerine e girandole»), un appartamento a Roma con due giardini, pochi mobili [redacted] «tanti comodi divani per rendere più confortevole la vita ai gatti: Caramella, Puffi [redacted] Meo, il mio soriano roscio» (*Unomattina*, Raiuno, 6,45).

GATTI/2
Per invidia Richard Wagner inventò la storia secondo cui Johannes Brahms usava lanciar frecce ai gatti che passavano sotto le finestre, [redacted] faceva portare gli animali in casa e poi li [redacted] perché i loro lamenti propiziassero la sua creatività (*Sigfrido*, Classica, 13,05).

[redacted] DI OGGI

TELEGIORNALE

RAIUNO	RAIDUE	RAITRE	CANALE [redacted]	ITALIA [redacted]	[redacted] 4
[redacted]	TELEGIORNALE	TELEGIORNALE	TELEGIORNALE	TELEGIORNALE	[redacted]
6[redacted] 20.00	[redacted] 20.30	12.30 [redacted]	8.00 20.00	12.25 18.30	11.30 18.55
11.30 22.35	13.15 23.10	14.00 1.20	13.00 1.00		13.30
13.30 [redacted]	13.00	19.00			

GIORNO

RAIUNO
[redacted] Euronews [redacted] telegiornale europeo
6.45 Uno Mattina con L. Giurato, P. Sahuzzi. Regia di A. Gerotto. All'interno: Tg1 (7.00) - Tg1 Economia (7.05) - Tg1 Lis - Che tempo fa (7.30) - Tg1 - Che tempo fa (8.00-9.00) - Tg1 Flash (9.30)
10.00 Linea Verde - [redacted] Verde Magazine
[redacted] Tuttobenessere [redacted] D. Rosati
11.10 Dieci minuti di... programmi dell'accesso
11.20 Appuntamento al cinema
11.25 Che tempo fa
11.35 La prova [redacted] cuoco Gioco con A. Clerici
12.35 La signora in giallo Telefilm "Ascolta la mia [redacted]" con A. Lansbury
14.00 Tg1 Economia
14.05 Ci vediamo [redacted] tv Varietà con [redacted] Limiti. Regia di G. Nicotra e D. Sironi
16.50 Tg Parlamento
17.00 Tg1 - Che tempo fa
17.15 Varietà Varietà di P. di Andreis, B. Coali
18.10 Io speriamo che me la cavo [redacted] (comm., 1992) con P. Villaggio, I. Danieli. Regia [redacted] L. Wertmuller

RAIDUE
6.00 Gli antennati
[redacted] Ridere fa bene
6.50 Rassegna stampa dai periodici con G. Pedi
7.00 Go Cart mattina
9.05 Il Virginiano Telefilm
10.15 Rai educational: [redacted] mondo a colori
10.35 Tg2 Medicina 33
10.55 Nonsolosoldi Magazine
11.00 Palcoscenico presenta Concerto diretto dal maestro Claudio Abbado dal Teatro Massimo di Palermo
11.50 I fatti [redacted] Varietà [redacted] M. Giletti, A. Dalla Chiesa, [redacted] Orlando
13.30 Tg2 Costume e società
13.50 Tg2 Salute
14.05 Scherzi d'amore Talk-show con F. Panicucci
14.45 Al posto tuo Talk-show di [redacted] con A. D'Eusanio
16.10 Jake & Jason Detectives Telefilm
17.00 Finalmente Disney
17.30 Medarot Cartoni animati
17.50 Tg2 Net Magazine
18.00 Tg2 Flash L.I.S. Notiziario
18.05 Meteo
18.10 Sereno Variabile
[redacted] Sportsera
18.50 Cuori rubati Soap Opera
19.15 Jarod - Il camaleonte TF

RAITRE
6.00 [redacted] News 24 Morning News - News - Meteo - Traffico - Agenda Mondo - Magazine tematico - [redacted] - Meteo - Traffico - Agenda Italia - Italia, Istruzioni per l'uso - Rassegna stampa italian - News - Tg3 economia e mercati - Telenet - News
8.05 Rai Educational La storia siamo noi. L'Italia unita: sviluppo e modernità
9.05 Geo & Geo Documentari
9.55 Il seduttore Film (comm., 1954) con A. Sordi
11.30 Tg3 Speciale Diretta manifestazione 1° maggio da Bologna
[redacted] Tg3 Shukran Magazine
13.10 Giorno dopo giorno Gioco con C. Tedeschi
14.30 Tg3 Leonardo Magazine
14.40 Tg3 Neapolis Magazine a cura di S. Biazzo, S. Luise
14.50 I cartoni della Melevisione
15.10 GT Ragazzi
15.20 Speciale Zona Franka
15.50 Velisti per caso Magazine con P. Roversi, S. Blady
16.00 Concerto del 1° maggio 2002 in diretta [redacted] Piazza San Giovanni in Roma - 1° parte
18.55 Tg3 [redacted]

CANALE [redacted]
6.00 Tg5 Prima Pagina All'interno: Traffico - Meteo - Borsa [redacted] monete
[redacted] Verissimo - Tutti i colori della cronaca con C. Parodi. Regia di E. Palazzolo (Replica)
9.30 Tg5 - Borsa flash
9.35 Maurizio Costanzo Show Talk-show condotto [redacted] Costanzo con la partecipazione [redacted] F. [redacted]. Regia di P. Pietrangeli (R)
11.30 [redacted] detective in corsia Telefilm "Telethon col morto"
12.30 Vivere Soap Opera
13.40 Beautiful Soap Opera
14.10 Emporio Soap Opera
14.15 CentoVetrine Soap Opera con R. Farnesi
14.45 Uomini e donne Talk-show condotto da M. [redacted] Filippi. Regia di L. Basile
16.10 Ciak Speciale - Il [redacted] scorpione
16.15 Susie [redacted] Film-tv (comm., 1996) con S. Long, A. J. Johnson. Regia [redacted] J. G. Weil. All'interno: Meteo
18.00 Verissimo - Tutti i colori [redacted] cronaca con C. Parodi. Regia di E. Palazzolo
18.40 Passaparola Gioco con [redacted] Scotti. Regia di S. Mignucci

ITALIA [redacted]
7.00 Cartoni animati Mack, ma che principe sei? - Franklin - Sabrina - Robin Hood - Tasmania
9.00 Casa Keaton Telefilm "Quoziente d'intelligenza" con M. Baxter
9.25 A-team Telefilm "Arrivano i nostri" con G. Peppard e Mr.T
11.25 L.A. Heat Telefilm "Il cu[redacted] di mio fratello" con [redacted] Williams, W. Larson, [redacted] Radenbaugh. Regia di A. Camacho
13.00 Willy il principe di [redacted] Air Telefilm "Antipatia reciproca" con W. Smith
13.40 Cartoni animati Lupin, l'incorreggibile Lupin
14.10 Tommy boy Film (comm., 1995) con C. Farley, D. Spade. Regia di P. Segal. All'interno: Meteo
15.55 Saranno famosi [redacted] Lioni
16.25 Dr. Stump e Arafe Film-tv "Avventure nello spazio". All'interno: Meteo
18.00 Willy il principe di Bel Air Telefilm "Gioca bene chi gioca ultimo"
19.00 Sa[redacted] famosi Varietà con M. Lioni
19.30 Cartoni animati

[redacted] 4
6.00 La donna del mistero 2 Telenovela
6.40 Milagros Telenovela
7.20 Quincy Telefilm "Spada d'onore, spada di morte" con J. Klugman, R. Ito.
8.20 Peste e corna e gocce di storia a cura di R. Gervaso
8.25 Tg4 Rassegna stampa Notiziario Lettura e [redacted] delle prime pagine dei quotidiani (Replica)
[redacted] Vivere meglio Rubrica di attualità medica [redacted] F. Trecca
9.35 Innamorata Telenovela
10.10 Persi nell'oceano Film-tv (avv., 1997) con M. J. Hart, D. Gail. Regia di D. Lowry. All'interno: Meteo
11.40 Forum con P. Perego
14.00 La [redacted] della fortuna Gioco con M. Bongiorno e con la partecipazione di [redacted] Trevisan
15.00 Sentieri Soap Opera
15.30 Colpo grosso Film (comm., 1960) con F. Sinatra, D. Martin. Regia di L. Milestone. All'interno: Meteo
17.55 Miami Vice Telefilm
19.35 Sipario del Tg4 Magazine con F. Senetta
19.50 La forza del desiderio Soap Opera con R. Faria

SERA

RAIUNO
[redacted] Il fatto di Enzo Biagi [redacted] di L. Mazzetti
20.40 Sette in condotta Varietà con J. D[redacted]. Regia [redacted] S. Colabona
20.55 Verità inconfessabile [redacted]-tv (dramm., 1999) con M. Matlin, R. King. Regia di [redacted] McCormick
22.40 Porta a Porta a cura [redacted] B. Vespa. Regia di M. Aleoni
0.40 Stampa Oggi A [redacted] del Tg1 - Che tempo fa - Appuntamento al cinema
0.50 Rai Educational Vuoti [redacted] memoria "Donne e uomini da non dimenticare"
1.25 Sottovoce Interviste a cura di G. Marzullo
2.00 Ma che modi!! Magazine con A. Forte. Regia di E. Basile
2.05 Robin Hood - L'invincibile [redacted] arciere Film (avv., 1971) con C. Quiney, F. Polesello. Regia di J. L. Merino
3.25 Il ritorno del Santo [redacted]lefilm "Il potere che uccide" con I. Ogilvy
4.15 Aeroporto Internazionale Telefilm "Lo [redacted]bio" con A. Celi, D. Di Lazzaro

RAIDUE
20.00 Alle 20 con Tom e Jerry Cartoni animati
[redacted] Streghe Telefilm "La furia [redacted] Piper" - "Il limbo" [redacted] A. Milano, H. M. Combs
22.35 Convenscion Edizione Straordinaria Varietà satirico con N. Stefanenko
23.35 Tg2 Neon Cinema Magazine
23.45 Tg Parlamento
23.55 Meteo
24.00 Appuntamento al cinema
0.05 Powder - Un incontro straordinario [redacted] (dramm., 1995) con [redacted] Steenburgen, J. Goldblum, Regia di V. Salva
1.50 Tuttobenessere Rubrica [redacted] attualità medica con D. Rosati. Regia di A. Gerotto
2.15 Tg2 Salute Rubrica [redacted] attualità medica (Replica)
2.35 Italia interroga con S. Qualtrone
2.45 Il Caffe' con P. Angela, G. Bisiach. Regia di [redacted] Collorone
3.15 Scanzonatissima
3.40 Net.t.un.o. - Network per l'università Ovunque

RAITRE
20.00 Concerto del 1° maggio [redacted] in diretta da Piazza San Giovanni [redacted] Laterano [redacted] Roma - 2° parte [redacted] Claudio Amendola. Regia di Cesare Pierleoni
[redacted].10 Tg3 Primo Piano Magazine a cura della Redazione Speciali
23.35 Risorse umane Film (comm., 1999) con J. Lespert, J. C. [redacted]. Regia di L. Cantet. All'interno verrà [redacted]: Tg3 Notiziario di cronaca e attualità di[redacted] da Antonio Di Bella
1.25 Rai Educational [redacted] Mente
1.55 Velisti per caso - Pillola Magazine con P. Roversi, S. Blady
[redacted] Appuntamento al [redacted]ma Rubrica cinematografica
2.05 Fuori Orario. Cose (mai) viste Rubrica cinematografica
2.10 Rainews 24 News - Me[redacted] - Approfondimento - News - Racconto italiano - Superzap - Usa 24 H - Rassegna stampa dell'Herald Tribune

CANALE [redacted]
20.30 Striscia la notizia - La voce dell'insolenza Varietà satirico con P. Bonolis, L. Laurenti. Regia di A. Ricci
21.00 Bagnomaria Film (comm., 1998) con G. Panariello, [redacted] Giachetti. Re[redacted] di G. Panariello. All'interno: Meteo
23.00 Maurizio Costanzo Show Talk-show condotto [redacted] Costanzo con la partecipazione di F. Bracardi. Regia di P. Pietrangeli
1.30 Striscia la notizia - La voce dell'insolenza Varietà satirico con P. Bonolis, L. Laurenti. Regia di A. Ricci. (Replica)
2.00 I cinque [redacted] del quinto pia[redacted] Telefilm con G. F. Bosco
2.30 Tg5 Notiziario diretto da E. Mentana (R)
3.00 Star Trek Telefilm "La ragnatela Tholiana" - "Ho toccato il cielo"
4.30 Tg5 Notiziario diretto da E. Mentana. (replica)
5.00 Innamorati pazzi Telefilm "Ci ha mangiato i biscotti?"
5.30 Tg5

ITALIA [redacted]
20.00 Sarabanda Gioco musicale con E. Papi. Regia di G. Baroncelli
[redacted] Calcio: Real Madrid-Barcellona Champions League
22.50 Pressing - Champions League Rubrica sportiva con M. De Luca
23.20 Voglio stare sotto il letto Film (comm., 1999) con G. Pasotti, R. Papaleo, M. Hunziker. Regia di B. Colella. All'interno: [redacted]
1.00 Studio aperto - [redacted] giornata Notiziario diretto da M. Giordano
1.10 Studio Sport Notiziario sportivo
1.35 Saranno famosi Varietà (R)
2.30 Appartamento per due Telefilm "Sciopero party"
3.00 I-Taliani Telefilm con G. Cogliardo, [redacted] Romeno, [redacted] Setaro
3.30 Eravamo sette vedove Film (comm., 1939) con L. Nucci, A. Gandusio, [redacted] Taranto. Regia di M. Mattoli. All'interno: Meteo
4.40 Non [redacted] la Rai Varietà (Replica)

[redacted] 4
20.55 Miracoli con [redacted] Vigorelli, E. Guarnieri. Regia di R. Ruberti.
23.20 Yesterday [redacted] Ronnie
0.35 Il decisionista Film (dramm., 1996) con M. G. Cucinotta, G. Tognazzi. Re[redacted] di [redacted] Cappelloni. All'interno verrà trasmesso: Meteo
2.35 [redacted] battaglia [redacted] Film (guerra, 1969) con F. Giorgelli, [redacted] Christine, A. Dayan. Regia di M. Lucidi. All'interno [redacted] trasmesso: Meteo a cura del servizio meteorologico dell'Areonautica Militare
4.05 Dai, Johnny, dai! Film (comm., 1958) con A. Celentano, A. Freed. Regia di P. Landres. All'interno verrà trasmesso: Meteo a cura [redacted] servizio meteorologico dell'Areonautica Militare
5.25 Vivere meglio Rubrica di attualità medica con F. Trecca
5.55 Peste e corna e gocce di storia a cura di R. Gervaso (Replica)

La 7
6.30 Meteo - Oroscopo - [redacted]
7.00 Alfred Hitchcock presenta Telefilm
[redacted] La7 del mattino
8.25 Isole Documentari
[redacted] Max & Helen Film-tv
11.05 Il meglio di Effetto reale
12.00 Tg La7
12.25 Alfred Hitchcock presenta Telefilm
13.00 Cadfael Telefilm
13.55 Omnibus La7 Magazine
14.20 [redacted] Gioco
14.50 Trend Magazine [redacted] T. Donà. Regia di A. Tagliabue
15.15 Nasty boys Telefilm con J. Kaake, B. Bratt
17.00 Verdetto finale Film-tv (1991) con [redacted] Ford. Regia di J. Fish
18.50 National Geographic Documentari
19.45 Tg La7
20.20 Sport 7
20.30 Scappo dalla città Film (comm., 1991) [redacted] B. Crystal. Regia di R. Underwood
22.45 Omnibus La7 Magazine
22.50 Sex and the City Telefilm con S. Jessica Parker, K. Cattrall, K. Davis, C. Nixon.
23.25 Tg La7
23.45 Star Trek next [redacted]neration Telefilm
0.40 Trend Magazine con T. Donà. Regia di A. Tagliabue (R)
0.55 Alfred Hitchcock presenta Telefilm
1.45 Fox News

TMC2/MTV
7.00 Wake up!
9.45 Flash Notiziario
9.55 Pure Morning
12.00 European Top 20 Rubrica musicale
12.55 Flash Notiziario
13.00 Videoclash Varietà
14.00 Trl
15.00 Mtv Icon: Aerosmith
16.30 Music non stop
17.20 Flash Notiziario
17.30 Select
18.30 Et Varietà
[redacted] Videoclash Varietà
[redacted] Dance Floor Chart Rubrica musicale
21.00 Say What? Gioco musicale
22.00 Dismissed
22.30 Ca'Volo Varietà
23.30 ET
23.55 Flash Notiziario
24.00 Brand new

RETEA/ALLMUSIC
6.00 Push Up
7.00 Inbox
8.50 TgA [redacted]
10.00 Push Up
11.00 Sunshine
12.00 TgA Flash
12.05 Energiza
13.00 Viva Hits
14.25 TgA Flash
14.30 Vivace
15.00 Dismissed
15.30 Essential Britney Spears
16.10 Becoming J. Lo
16.30 Videography J. Lo.
17.30 Chart.it
18.35 TgA Flash
18.40 Inbox
19.25 TgA Flash
19.30 [redacted]
20.30 Dance Chart
21.30 100% Rock
[redacted] Gecko
24.00 Night shift

TELE+BIANCO
6.00 Country Film
7.50 Diapason [redacted]
9.25 C.S.I. Telefilm
10.15 Jamaica Cop [redacted]
11.50 Amori in città e tradimenti in campagna Film
13.35 I nostri anni Film
15.05 Il tempo [redacted] cavalli ubriachi Film
16.25 Settimana + Magazine
16.55 Per amore di Jacey Film (dramm., 1999)
18.25 Pitch black [redacted]
20.15 Will & Grace TF
21.30 Super8 stories Film (doc., 2001)
22.30 Arrivano le spose Film (1978). Regia di Emir Kusturica
23.45 Commedia, mon [redacted] Magazine
0.15 Baby Film

TELE+NERO
12.15 Calcio: Atalanta-Perugia (R)
14.00 Motonautica: Campionato mondiale F1 Inshore
14.30 USⓅ Sport
15.00 Football NFL
15.25 [redacted]: Montepaschi Siena-Pamesa Valencia
17.10 Calcio: Inter-Piacenza
19.00 Volley
19.25 Volley: Sisley Treviso-Casa Modena Salumi
21.15 Basket Nba - Playoff: Indiana-New Jersey Nets
[redacted] Volley: Asystel [redacted]vara-Foppapedretti Berga[redacted]
0.35 + Gol Mondial
1.30 Fottoball NFL

STREAM
6.35 La valigia dell'attore Magazine
7.00 Fuori sintonia Film
8.45 L'erba di Grace Film (comm., 2000)
10.35 La musica del cuore Film (dramm., 1999)
12.45 I dinamitardi Film (azione, 1993)
14.15 Occhio per occhio
14.30 A l'attaque Film
16.15 Cuba libre, la notte del giudizio Film (thriller, 1993)
17.55 Visioni Magazine
18.25 Cose preziose Film (horror, 1993)
20.30 I magnifici sette Magazine
[redacted] Casa Stream
21.00 Rancid aluminium [redacted] (dramm., 2001)
22.45 Il segnalfilm Maga[redacted]

[redacted]

Colpo grosso

La non eccezionale commedia poliziesca da cui è stato tratto «Ocean's Eleven», firmata Lewis Milestone, con Frank Sinatra, il suo clan (Dean Martin, Peter Lawford, Sammy Davis jr.) e Angie Dickinson. Danny Ocean raduna undici ex commilitoni per un ingegnoso supercolpo a scapito di cinque casinò [redacted] Los Vegas. Mo... ■ 15.30 RETE 4

Scappo [redacted] città

Lo prima, divertente [redacted] riuscita, commedia firmata Ron Underwood con Billy Crystal, Daniel Stern e Bruno Kirby. Jack Palance che, per il ruolo del vecchio cowboy, si aggiudicò l'Oscar. Tre quarantenni newyorkesi, in crisi esistenzial-urbana, scelgono di fare una vacanza [redacted]l vecchio West per fare i mitici cowboy. Mo... ■ 20.30 LA7

[redacted] DI [redacted]

Risorse [redacted] ★★★

23.35 RAITRE FRANCIA 1999. REGIA: LAUREN CANTET. CON JALIL LESPERT, JEAN-CLAUDE VALLOD, CHANTAL BARRE, [redacted] DE PANDELAERE E MICHEL BEGNEZ. DUR: 1H40'

Laurent Cantet firma un avvincente dramma di attualità con Jalil Lespert («A tempo pieno»). Da poco laureatosi a Parigi in economia aziendale, Frank torna a casa in Normandia per uno stage nella fabbrica dove lavora il padre da trent'anni. E scopre che la proposta sulle «35 ore» è in realtà una trappola dei padroni...

[redacted] inconfessabile ★★

[redacted] R[redacted]USA 1999. REGIA: NELSON MCCORMICK. CON MARLEE MATLIN, REGINA KING, PHILIP LESTER E ROBERT BLANCHE. DUR: 1H27'

Discreto dramma thriller televisivo per l'attrice premio Oscar di «Figli di un dio minore», Marlee Matlin che rende il suo handicap funzionale alla storia. Durante [redacted] campagna elettorale, un noto politico viene assassinato davanti alla sua collaboratrice, la sorda Dana Sue, che viene sospettata. Ma l'avvocato Williams..

Voglio stare sotto il letto ★★

23.20 ITALIA 1 ITALIA 1999. REGIA: BRUNO COLELLA. CON BRUNO C[redacted], GIORGIO PASOTTI, ROCCO PAPALEO, MICHELLE HUNZIKER E MARIO SCACCIA. DUR: 1H23'

Gradevole (ma [redacted] troppo) commedia in prima tivù di [redacted] con Bruno Colella. Debutto sul grande schermo per l'Hunziker. Leonardo, aspirante commediografo e regista, contatta un famoso comico che lo indirizza all'impresario di fiducia. Il produttore, maniaco sessuale, [redacted] mostra interessato ma [redacted] trascina in una folle avventura on the road...

[redacted] RADIO

[redacted]RADIOUNO Gr 6; 7; 8; 10; 11; 12.10; 13; 19; 22; 23; 24; 2; 3; 4; 5; 5.30.
7.50 Incredibile [redacted] falso; 8.25 Sport; [redacted] Radiouno musica; 9.00 Cultura; 10.02 Scienze; 11.05 Speciale 1° Maggio; 12.00 Come vanno gli affari; 13.20 Sport; 13.25 Gr Parlamento; 13.35 [redacted]; 14.00 Medicina e società; 14.10 [redacted] parole mie; 15.00 Ambiente e società, 15.05 Ho perso il trend; 16.00 In Europa; 16.05 Baobab (notizie in corso); 17.00 Come vanno gli affari; 18.00 Bit; 18.50 Incredibile ma falso; 19.36 Ascolta, [redacted] la sera; 19.37 Zapping; 21.00 Gr1; 21.03 Millevoci; 21.06 Zona Cesarini; 23.05 Gr1 Parlamento.

RADIODUE: Gr 6.30; 7.30; 8.30; 10.30; 12.30; 13.30; 15.30; 17.30; 19.30; 20.30; 21.30.
[redacted] Incipit; 6.01 Il cammello di Radiodue; 7.00 Jack Folla c'è; 7.54 Sport, 8.00 Fabio e Fiamma e la [redacted] nell'occhio; 8.47 L'amante [redacted] Lady Chatterly. Sceneggiato radiofonico; 9.00 Il ruggito [redacted] coniglio, 11.00 Il Cammello di Radio2; 12.47 Sport; 13.00 I Fantoni animati; 13.42 Jack [redacted] c'è; 14.33 Atlantis; 16.33 Il cammello di radiodue; 18.00 Caterpillar; [redacted] Fuori giri; 19.54 Sport, 20.00 Alle 8 della sera; 20.35 Dispenser; 21.00 Ultrasuoni Cocktail; 21.36 Il cammello di Radiodue; 24.00 La Mezzanotte di Radiodue; 2.00 Incipit (R); 2.01 Alle 8 della sera (R).

RADIOTRE: Gr 6.45; 8.45; 10.45; 13.45; 16.45; 18.45; 22.45.
6.00 Mattinotre Lucifero; 7.[redacted] RadiotreMondo; 7.30 Prima pagina; [redacted] Mattinotre - 2° parte; 9.45 RadiotreMondo; 10.15 Mattinotre: Le avventure di Lüttenbach; 11.00 I Concerti di Radiotre; 11.45 [redacted] strana coppia. Interviste [redacted] a...; 12.15 Cento lire: "Strade: [redacted]grazione e prostituzione"; 14.[redacted] Sala giochi. Radionovela; 14.15 Buddha bar; 14.45 Fahrenheit; 16.00 [redacted] oche di Lorenz. 18.15 Storyville; [redacted] Hollywood Party; [redacted] Suite; 20.00 Teatroglomale; 20.30 Il Cartellone: Berliner Philharmonisches Orchester; 22.00 Teatri Sonori; 23.10 Storie alla radio; 23.45 Invenzioni a due voci; 0.35 Ieri oggi e domani (Esercizi [redacted] memoria).

RTL 102.5
6.00 Non stop news con Max Pagani; 9.00 [redacted] ecco a voi con Gerardi & Visconti; 11.00 W l'Italia [redacted] Angelo Baiguini, 13.00 Attenti a noi due con A. Mastù & Conte Gal; 15.00 The flight con Federico; 17.00 Password con Nicolena; 19.00 Eurotime [redacted] Emi[redacted] Levi; 21.00 Protagonisti con Francesco Perilli; 24.00 Lupi solitari con Mila; 2.00 Crazy club con Alberto Bisi & Co.

800-91.00.91 Servizio Clienti
http://point.tiscali.it/adsl
Con Tiscali ADSL trovi più di quello che cerchi. TISCALI

IL MELODRAMMA SETTECENTESCO RIVISITATO A PADOVA

Gluck «tradito» da Orfeo

Rielaborata la più austera delle sue opere

Paolo Gallarati
PADOVA

Gluck faceva, e gli altri disfacevano. Eterno destino dell'opera in musica. Neppure *Orfeo ed Euridice* (1762), un testo sacro della cosiddetta riforma del melodramma, ideata da Ranieri de'Calzabigi e realizzata, a Vienna, [redacted] Gluck, fu intonso da rimaneggiamenti e alterazioni. Lo documenta il manoscritto di Padova, eseguito l'altra sera nel Teatro Verdi, dall'Orchestra del Veneto e dal coro Athestis diretto da Filippo Maria Bressan. A Padova c'era, nel Settecento, Gaetano Guadagni, il castrato contraltista che aveva legato il suo nome alla prima esecuzione viennese di *Orfeo ed Euridice*, nel 1762. Fu lui che prese l'iniziativa [redacted] far eseguire l'opera, senza preoccuparsi d'[redacted]re fedele [redacted] quell'originale da cui aveva [redacted] molto lustro. Ci [redacted] infatti, musica sua, insieme ad alcune arie [redacted] Johann Christian Bach e di Pietro Guglielmi.

Nella benemerita tendenza, og[redacted] dilagante, ad eseguire partiture [redacted]lologicamente corrette, un'esecuzione di questo genere è un documento di un costume teatrale, allora diffuso: fa vedere la disinvoltura con cui gli originali venivano alterati, in barba a qualsiasi considerazione [redacted] correttezza testuale, per acconsentire alle esigenze dei cantanti, andare incontro ai gusti del pubblico, facilitare l'esecuzione. Forse quest'ultimo è il motivo per cui il pezzo bellissimo, in cui Orfeo esprime la [redacted] meraviglia per la natura dei [redacted]pi [redacted] («Che puro ciel»), in [redacted] stile che anticipa la «Pastorale» di Beethoven per la complicata la tessitura delle voci interne, venga prosciugato e distrutto: il canto è tutto alterato e il «mormorio» della natura è ridotto ad un paio di cinguettii insignificanti. Gradevoli, e piuttosto belle, sono, invece, l'aria di un'Ombra «Qui costante amor» e quella di Euridice «D'obbliar sospiro» con corno obbligato: lo stile è più moderno [redacted] quello di Gluck, assomiglia a Mozart, e introduce nel severo dramma mitologico la brillantezza dell'opera buffa, le sue graziette, la vocalità nervosa e articolata, un'orchestra brillante [redacted] partecipe. La prima aria pare sia certamente di Christian Bach, da cui Mozart aveva appreso molto, ed in quel contesto suona incredibile: la più austera [redacted] delle opere [redacted] Gluck animata [redacted] movenze della commedia in musica! Nell'esecuzione padovana del 1782 doveva esserci [redacted] basso pretenzioso: ecco, dunque, il rielaboratore introdurre il nuovo personaggio di Plutone con un'aria brutta, ma possente, all'inizio del secondo atto. Salvio Vitale l'ha eseguito molto bene, tenendo testa alla patetica e intensa interpretazione [redacted] Sara Mingardo (Orfeo) e a qu[redacted] aggraziata di Laura Antonaz (Euridice). L'Orchestra e il Coro Athestis, guidati da Filippo Maria Bressan hanno portato a termine felicemente l'esecuzione, accolta da calorosi applausi.

102.5 HIT RADIO
NON STOP NEWS
"Magazino radiofonico d'informazione"
Max Pagani e le redazioni di Milano Roma Napoli.

REGISTRARE

[redacted] Butterfly

Ambiguo e turgido melodramma di David Cronenberg [redacted] Jeremy Irons e John Lone, dove [redacted] teatralità della vita si confonde con la tragedia della finzione. Un diplomatico francese [redacted] di una [redacted]tante dell'Opera di Pechino. Sacrifica la moglie, compromette la car[redacted] e passa all'amante documenti riservati. Ma... ■ 1.40 RETE 4

[redacted] Karenina

Greta Garbo nella seconda [redacted] (1935) da lei interpretata del romanzo di Leone Tolstoj, diretta da uno dei suoi registi preferiti, Clarence Brown. La diva è, ovviamente, [redacted] centro della storia, intorno al quale ruotano personaggi e mezzi. Anna, per un giovane ufficiale della guardia russa, lascia il marito e il figlio. Ma... ■ 3.20 RETE 4

[redacted]

I tre moschettieri ★★

20.50 RAITRE USA 1993 REGIA: STEPHEN [redacted]. CON CHARLIE SHEEN, CHRIS O'DONNELL, KIEFER SUTHERLAND (ATHOS), OLIVER PLATT E JULIE [redacted]: 1H45'

Versione giovanilistico-favolistica targata Disney del celeberrimo romanzo di Dumas. Cast di giovanissimi «saranno famosi» per avventure atletico-acrobatiche. [redacted] De Mornay è la perfida Milady. Il guascone D'Artagnan vuole diventare moschettiere. Ma il cardinale Richelieu ha sciolto il corpo e Athos, Aramis e Porthos...

Sesso [redacted] potere ★★★

23.20 RETE [redacted] USA [redacted]. REGIA: BARRY LEVINSON. [redacted] DUSTIN HOFFMAN, ROBERT DE NIRO, [redacted] HECHE, WOODY HARRELSON, DENIS LEARY, [redacted] KIRSTEN DUNST. [redacted]: 1H31'

Hoffman [redacted] De Niro in un'ambigua e spietata commedia dal romanzo «American [redacted]» di Larry Beinhart. Tra fantapolitica e sex-gate [redacted] divertimento di qualità. Un brillante consulente per l'immagine e un potente produttore cinematografico si alleano per far rieleggere il Presidente coinvolto in uno scandalo sessuale...

Malice - Il sospetto ★★

21.30 LA7 USA 1993. REGIA: [redacted] BECKER. [redacted] [redacted]E KIDMAN, ALEC BALDWIN, BILL PULLMAN, ANNE BANCROFT E PETER GALLAGHER. DUR: 1H47'

Thriller patinato e pasticciato per Harold Becker (al cinema con «Unico testimone») [redacted] Nicole Kidman «dark lady» e un bel cast, tra cui la premio Oscar Anne Bancroft (moglie di Mel Brooks). Il preside di un college del New England è alle prese con un serial killer e con [redacted] moglie incinta, sofferente e fedifraga. Ma...

RTL 102.5 HIT RADIO
PASSWORD
"Libero accesso alle [redacted]"

SEGNALIANO

SFIDE ALLA ROMA
Il programma di Simona Ercolani [redacted] Giovanni Filippetto, «Sfide», in onda su Raitre alle 23,25, [redacted] dedicato alla Roma e ai protagonisti che ne hanno fatto la storia, come Rodolfo Volk, centravanti degli Anni Trenta soprannominato «Sciabolone», Giacomo Losi, ora allenatore della nazionale attori, Paulo Roberto Falcao; regista [redacted] squadra negli Anni Ottanta, Francesco Totti, re dei nostri giorni.

[redacted]CI, NON DI E.R.
I quattro moschettieri di «Telematti», Roberto Ciu[redacted], Pino Insegno, Tiziana Foschi, Francesca Draghetti, cioè la Premiata Ditta, nel ruolo [redacted] improbabili medici, alle 21 [redacted] Italia 1: ospiti del loro «ospedale psichiatrico» sono Gigi Sabani e Platinette.

NELLA CASBAH
Massimo Dapporto è il [redacted] dello sceneggiato in onda alle 21 su Canale 5: dopo essere stato medico e prete, Dapporto indossa adesso l'azzurra uniforme, così controversa in questi giorni.

ASPETTANDO
Pino Strabioli a «Aspettando cominciamo bene», alle 9,05 su Raitre, incontra Aldo Busi che, dopo i [redacted] quali del «perfetto papà» e della «perfetta mamma», ha appena pubblicato il «Manuale del perfetto single».

PREDATORI
Alessandro Cecchi Paone (foto) presenta su Rete 4, alle 20,55, «La macchina del tempo». Si parlerà dei predatori della preistoria. Tra gli animali vissuti 65 milioni di anni fa c'era anche l'andrewsarchus, un mammifero gigante (alto 1 metro e 80 e pesante 250 chili), molto simile al lupo ma con [redacted] taglia da rinoceronte.

NOZZE PER NIKITA
Nikita (Peta Wilson), protagonista del telefilm in onda [redacted] Raidue alle 22,40, sposa il figlio [redacted] un fabbricante d'armi che la crede una trafficante di droga. Lui però è onesto: talmente onesto che è persino agente dell'Interpol.

I PROGRAMMI DI [redacted]

RAIUNO

TELEGIORNALE: 6.30 · 11.30 · 13.30 · 20.00 · 23.10 · 0.35

GIORNO

- 6.00 **Euronews** Il telegiornale europeo
- 6.45 **Uno [redacted]** da L. Giurato P. Saluzzi. All'interno: Tg1 (7.00) - Tg1 Economia (7.05) - Tg1 Flash Lis - Che tempo fa (7.30) - Tg1 - Che tempo fa (8.00, 9.00) - Tg1 Flash (9.30)
- 10.45 **Tuttobenessere** Rubrica di attualità medica con D. Rosati. Regia di A. Gerotto
- 11.10 **Dieci minuti di... programmi dell'eccesso**
- 11.20 **Appuntamento al cinema**
- 11.25 **Che tempo fa**
- 11.35 **La prova [redacted] cuoco** Gioco condotto da A. Clerici
- 12.35 **La signora in giallo** Telefilm "L'ultima cena"
- 14.00 **Tg1 Economia** Magazine Quotidiano d'informazione sull'Azienda Italia
- [redacted] **[redacted] vediamo in tv** Varietà con [redacted] Limiti. Regia [redacted] G. Nicotra e D. Sironi
- 16.15 **La vita in diretta** con [redacted] Cucuzza. Regia di C. Mencarelli. All'interno verranno trasmessi: Tg1 Parla[redacted] (16.50) - Tg1 (17.00) Notiziario diretto da Clemente J. Mimun - Che tempo fa (17.10)

SERA

- 20.35 **Il fatto di Enzo Biagi** a cura di L. Mazzetti
- [redacted] **Sette in condotta** Varietà con J. Dorelli. Regia di S. Colabona
- 20.55 **Per tutta la vita** Varietà con F. Frizzi e R. Lanfranchi
- 23.15 **Porta a Porta** a cura [redacted] B. Vespa. Regia di M. Aleotti
- 1.00 **Stampa Oggi - Che tempo fa - Appuntamento al cinema**
- 1.10 **Rai Educational Babele** magazine
- 1.45 **Sottovoce** Interviste a cura di [redacted] Marzullo
- 2.20 **Ma che modi!!!** Magazine con A. Forte. Regia di E. Basile
- 2.25 **Oggi [redacted] a te** Film (western, 1968) con M. Ford, B. Spencer, W. Pre[redacted]. Regia di T. Ceryl
- 3.50 **Studio [redacted]** Magazine con C. De Sica - 7ª puntata
- 5.00 **Cercando cercando** Videoframmenti [redacted], Leggeri
- 5.30 **Tg1 [redacted]** Notiziario di[redacted] da Clemente J. Mimun (Replica)
- 5.50 **[redacted]** l'attualità con A. [redacted]. Regia di A. [redacted]

RAIDUE

TELEGIORNALE: 10.30 · 11.15 · 13.00 · 20.30 · 23.35

GIORNO

- 6.25 **[redacted] fa bene**
- 7.00 **Go Cart mattina**
- 9.05 **Il Virginiano** Telefilm "Vendetta" con J. Drury
- 10.15 **Rai educational: Un mondo a colori** "Teatro"
- 10.35 **Tg2 Medicina 33**
- 10.55 **Nonsolosoldi**
- 11.05 **[redacted] Libri**
- 11.15 **Tg2 Mattina** Notiziario
- 11.30 **I fatti vostri** Var[redacted] [redacted] Gilotti, R. Dalla Chiesa, S. Orlando. Regia [redacted] M. Guardì
- 13.30 **Tg2 Costume e società**
- 13.50 **Tg2 Salute** a cura di L. Onder
- 14.05 **[redacted] d'amore** Talk-show con F. Panicucci
- 14.45 **Al posto tuo** Talk-show di e con A. D'Eusanio
- 16.10 **Jake & Jason Detectives** Telefilm
- 17.00 **Finalmente Disney** All'interno: Art Attack
- 17.30 **Medarot** Cartoni animati
- 17.50 **Tg2 Net**
- [redacted] **Tg2 Flash L.I.S.** Notiziario
- 18.05 **Meteo**
- 18.10 **Sereno Variabile** con O. Bevilacqua
- 18.30 **Sportsera**
- 18.50 **Cuori rubati** Soap Opera
- 19.20 **Jarod il camaleonte** Telefilm

SERA

- 20.10 **Alle 20 con Tom & Jerry** Cartoni animati
- 20.20 **[redacted] lotto alle [redacted]** Varietà con S. Orlando
- [redacted] **Stiamo bene insieme** Serie "Il primo esame non si scorda mai"
- 22.40 **Nikita** Telefilm "Matrimonio d'onore" con P. Wilson, R. Dupuis, D. Franks, M. Ferguson, E. Robert Glazer
- 24.00 **Neon [redacted]ri** Magazine
- 0.10 **Tg Parlamento**
- 0.20 **[redacted]**
- 0.25 **Appuntamento al cinema** Rubrica cinematografica
- 0.30 **Eurogol** Rubrica sportiva con S. Bizzotto.
- 0.15 **Babylon 5** Telefilm "Una nuova era" con M. O'Hare
- 1.55 **Tuttobenessere** Rubrica di attualità medica con D. Rosati. Regia di A. Gerotto
- 2.10 **Tg2 Salute [redacted]** di L. Onder (R)
- 2.25 **Italia Interroga [redacted] Quattrone**
- 2.35 **L'anima della lirica** Varietà
- 3.00 **Cosa accade nella stanza del Direttore. Incontro [redacted]...**

RAITRE

TELEGIORNALE: 12.30 · 14.00 · 19.00 · 22.50 · 0.20

GIORNO

- [redacted] **RAI News [redacted]**
- 8.05 **[redacted] Educational** Magazine La storia [redacted] "L'Italia unita: sviluppo e modernità" con M. Mirabella
- 9.05 **Aspettando Cominciamo [redacted]** con P. Strabioli, P. Fox
- 9.45 **Cominciamo bene** con T. Garrani, I. Capitani
- 11.30 **Tg3 Italie**
- 12.35 **Rai Sport Notizie - Meteo**
- 12.55 **Tg3 Articolo 1** Magazine a cura di F. Poggianti
- 13.10 **Giorno dopo giorno** Gio[redacted] con C. Tedeschi. Regia di A. Bevilacqua
- 14.05 **Meteo Regionali - Tg3 Meteo**
- 14.50 **Tg3 Leonardo**
- 15.00 **Tg3 Neapolis**
- 15.10 **GT Ragazzi**
- 15.20 **Zona Franka**
- 15.55 **La melevisione favole [redacted] cartoni**
- 16.40 **Cose dell'altro Geo** Documentari di e con S. Sagramola. Regia di G. Michelacci. All'interno collegamento via satellite [redacted] Velisti per [redacted]
- 17.30 **Geo [redacted] Geo** Documentari con S. Sagramola - **Meteo**
- 19.05 **Tg3 - Meteo Regionali**

SERA

- 20.00 **Rai Sport Tre** Notiziario sportivo
- 20.10 **Blob** Videoframmenti
- 20.30 **Un posto al sole** Soap Opera [redacted] M. Honorato, [redacted] Tagliaferri
- 20.50 **I tre moschettieri** Film (avv., 1993) [redacted] C. Sheen, C. O'Donnell, K. Sutherland, O. Platt, J. Delpy, G. Anwar. Regia di S. Herek
- 23.00 **Tg3 Primo Piano** Magazine
- 23.25 **Sfide** Magazine Regia di S. Ercolani
- 0.30 **Rai Educational** MediaMente
- 1.00 **Velisti per caso - Pillola** Magazine con P. Roversi, S. Blady
- 1.05 **Appuntamento [redacted] cinema** Rubrica cinematografica
- 1.10 **Fuori Orario. Cose (mai) viste** Rubrica cinematografica [redacted] Ghezzi, Di Pace, Francia, Fumarola, Giorgini, Luciani, Melani, Turigliatto e Bendoni
- 1.15 **RAI News 24** Superzap - News - Meteo - Approfondimento - Magazine Tematico di Rainews 24

CANALE 5

TELEGIORNALE: 8.00 · 13.00 · 20.00 · 1.00

GIORNO

- 6.00 **Tg5 Prima Pagina - Traffico - Meteo - Borsa e Monete**
- 8.50 **Verissimo - Tutti i colori della cronaca** con C. [redacted]. Regia di E. Palazzolo. (R)
- 9.30 **Tg5 - Borsa flash**
- 9.35 **Maurizio Costanzo Show** Talk-show condotto da M. Costanzo [redacted] la partecipazione di F. Bracardi. Regia di P. Pietrangeli. (Replica)
- 11.30 **Un detective in corsia** Telefilm "Eredità di morte" con [redacted] Van Dyke, V. Rowell.
- 12.30 **Vivere** Soap Opera
- 13.40 **Beautiful** Soap Opera
- 14.10 **Emporio** Soap Opera
- 14.15 **CentoVetrine** Soap Opera
- 14.45 **Uomini [redacted] donne** Talk-show condotto da [redacted]. Filippi. Regia di L. [redacted]
- 16.10 **[redacted] Commissario** Serie "Il traditore" [redacted]. Dapporto, C. Vertova. Regia di A. Capone. All'interno: Tgcom
- 18.00 **Verissimo - Tutti i colori della cronaca** con C. Parodi, Regia di E. F[redacted]
- 18.40 **Passaparola** Gioco con G. [redacted]. Regia di S. Mignucci

SERA

- [redacted] **Tg5** Notiziario diretto da E. Mentana - **Meteo**
- 20.30 **Striscia la notizia - La voce dell'insolenza** Va[redacted] satirico con P. [redacted]lis, L. Laurenti. Regia di [redacted] Ricci
- 21.00 **Il Commissario** Serie "La casbah" con M. Dapporto, C. Vertova. Regia di A. Capone
- 23.00 **Maurizio Costanzo Show** Talk-show condotto da [redacted] Costanzo con la partecipazione di F. Bracardi. Regia di P. Pietrangeli
- 1.30 **Striscia [redacted] notizia - La voce dell'insolenza** Varietà [redacted] con P. Bonolis, L. Laurenti. Regia [redacted] A. Ricci (R)
- 2.00 **I cinque [redacted] quinto piano** Telefilm con G. F. Bosco
- 2.30 **Tg5** Notiziario condotto da E. Mentana (R)
- [redacted] **Star Trek** Telefilm "La for[redacted] dell'odio" - "Umiliati per forza maggiore"
- [redacted] **Tg5** Notiziario diretto da E. Mentana (Replica)
- [redacted] **Innamorati pazzi** Telefilm "Bonsai" con P. Reiser, H. Hunt, L. Kendle

ITALIA 1

TELEGIORNALE: 12.25 · 18.30

GIORNO

- 7.00 **Cartoni animati** Mack, [redacted] che principessa sei? - Franklin - Sabrina - Robin Hood - Tazmania
- 9.00 **Casa Keaton** Telefilm
- 9.25 **A-team** Telefilm "Strettamente riservato ai soci"
- 10.25 **Mac Gyver** Telefilm "Lo stradivario perduto"
- 11.25 **L.A. Heat** Telefilm "Il falco" con S. Williams, Tigar, W. Larson
- [redacted] **Willy il principe di Bel-Air** Telefilm "Scommettiamo che..." con [redacted] Smith, J. Avery - 2ª parte
- 13.40 **Cartoni animati** Lupin, l'incorreggibile Lupin - I Griffin
- 14.40 **Dawson's Creek** Telefilm "Testamento" 2ª parte - "Travolgente passione" con J. van der [redacted]
- 15.55 **Saranno famosi** [redacted] M. Liorni
- 16.25 **Cartoni animati** Rossana - Magica Doremi - Che campioni Holly e Benji
- 17.35 **Xena - Principessa guerriera** Telefilm "Xena e l'accademia di Atene"
- [redacted] **Saranno famosi** [redacted] [redacted]. Liorni
- 19.30 **Cartoni animati** What's my destiny Dragon [redacted]

SERA

- 20.00 **Sarabanda** Gioco musicale con E. Papi. Regia [redacted] G. Baroncelli
- 21.00 **Telematti** Varietà [redacted] L. Premiata Ditta. Regia di F. Calvi
- 23.10 **Le Iene.it** Varietà [redacted] condotto da A. Marcuzzi, [redacted] Luca e Paolo. Regia di A. Baracco
- 23.15 **Le Iene** Varietà satirico condotto da A. Marcuzzi, Luca e Paolo
- 0.15 **Spin city** [redacted] "Uno scapolo e un bebè"
- 0.45 **Studio aperto - La giornata** [redacted] Notiziario diretto da M. Giordano
- 0.55 **Studio Sport** Notiziario sportivo
- 1.20 **Saranno famosi** Varietà (R)
- 2.15 **Appartamento per due** Telefilm "Tema [redacted] amore"
- 2.40 **I-Taliani** Telefilm "Mondo ladro" [redacted] G. Cogliardo, E. Romano, M. Setaro.
- 3.10 **The Viscount: furto alla banca mondiale** Film (giallo, 1967) con K. Mathews, C. O'Brien, Y. Lebon, J. Yanne

RETE 4

TELEGIORNALE: 11.30 · 13.30 · 18.55

GIORNO

- 6.00 **La donna del mistero [redacted]** Telenovela con L. Kulick, J. Martinez
- 6.40 **Milagros** Telenovela
- 7.45 **Quincy** Telefilm "Richiesta d'aiuto"
- 8.45 **Vivere meglio** Rubrica di attualità medica con F. Trecca
- 9.35 **Innamorata** Soap Opera con A. Cepeda, S. de Solar
- 10.30 **Febbre d'amore** Soap Opera con P. Begman, E. Braeden
- 11.40 **Forum** con P. Perego
- 14.00 **La ruota della fortuna** Gioco[redacted] M. Bongiorno e [redacted] la partecipazione di [redacted] Trevisan
- [redacted] **[redacted]** Soap Opera [redacted] K. Zimmer
- 16.10 **Proibito** Film (dramm., 1954) con A. Nazzari, [redacted], Forrer, L. Massari. Regia di [redacted] Monicelli. All'interno verrà trasmesso: **Meteo** a cura [redacted] servizio meteorologico dell'Areonautica [redacted]
- 17.55 **Miami vice** Telefilm "Un [redacted] da ragazzi"
- 19.35 **Sipario del Tg4** Magazine con F. Senette
- 19.50 **[redacted] forza del desiderio** Telenovela [redacted] R. Faria

SERA

- 20.55 **La macchina [redacted] tempo** Documentari "I predatori della preistoria" a cura di M. Camplone con A. Cecchi Paone. Regia di L. Bi[redacted]
- 23.20 **Sesso e potere** Film (comm., 1997) con D. Hoffman, R. De Niro. All'interno: **Meteo**
- 1.15 **Tg4 Rassegna stampa** Lettura e commento delle prime pagine dei quotidiani in edicola
- 1.40 **[redacted]. Butterfly** Film (dramm., 1993) con J. Irons, J. Lone. Regia di D. Cronenberg. All'interno verrà [redacted]: **Meteo** a cura del [redacted] meteorologico dell'Areonautica Militare
- 3.20 **Anna Karenina** Film (dramm., 1935) con G. Garbo. Regia [redacted] Brown
- 5.00 **Vivere meglio** Rubrica [redacted] attualità medica con F. Trecca
- 5.30 **Tg4 Rassegna stampa** Lettura e commento delle prime pagine dei quotidiani (Replica)
- 5.50 **Chi mi ha visto** Magazine

La 7

- 7.00 **[redacted] del mattino**
- 7.15 **Omnibus La7**
- 7.45 **La7 del [redacted]**
- 8.15 **Omnibus La7**
- 9.20 **Isole** Documentari
- 9.50 **[redacted]**
- 9.55 **Omnibus La7** All'interno: Punto Tg
- 10.50 **Effetto reale** con A. Sommajuolo.
- 11.50 **C[redacted]**
- 12.00 **Tg La7**
- 12.25 **Li[redacted] mercati**
- 12.35 **Alfred Hitchcock presenta** Telefilm
- 13.30 **Omnibus La7** All'interno: Punto tg
- 13.50 **Linea [redacted]**
- 13.55 **Omnibus La7**
- 14.15 **100%**
- 14.50 **Trend**
- 15.15 **Omnibus La7** All'interno: Punto Tg
- 15.50 **Nasty boys** Telefilm
- 16.50 **Linea mercati**
- 16.55 **Good morning America**
- 17.25 **Omnibus La7** All'interno [redacted]: Punto tg
- 18.35 **Linea mercati**
- 18.50 **National Geographic** Documentari
- 19.45 **Tg La7**
- 20.20 **Sport 7**
- 20.30 **[redacted] e mezzo**
- 21.30 **Malice [redacted] sospetto** Film (thriller, 1993) con N. Kidman. Regia di H. Becker
- 23.30 **Omnibus La7**
- 23.35 **Sex and the City** Telefilm con S. Jessica Parker, K. Cattrall, [redacted]. Davis, C. [redacted].
- 0.05 **Tg La7**
- 0.30 **Star Trek next generation** Telefilm
- 1.25 **Trend** Magazine

TMC2/MTV

- 7.00 **Wake up!**
- 9.45 **Flash** Notiziario
- 9.55 **[redacted] Morning**
- 12.00 **Music non stop**
- 13.00 **Videoclash** Varietà
- [redacted] **Tri**
- 15.00 **Music non stop**
- 17.20 **Flash** Notiziario
- 17.30 **Select**
- [redacted] **ET** Varietà
- 19.00 **Videoclash** Varietà
- 20.00 **[redacted] UK**
- 21.00 **Daria [redacted]** animati
- 21.30 **Celebrity deathmatch - Beavis [redacted] Butthead** Cartoni animati
- 22.30 **Ca'Volo** Varietà
- 23.30 **ET** Varietà
- 23.55 **Flash** Notiziario
- 24.00 **Brand new**
- 1.00 **Music non stop**
- 2.00 **Mtv Night [redacted]**

[redacted]

- 6.00 **Push Up**
- 7.00 **Inbox**
- 8.50 **TgA Flash**
- [redacted] **Push Up**
- 11.00 **Sunshine**
- 12.00 **TgA Flash**
- 12.05 **Energiza**
- 13.00 **Viva Hits**
- 14.25 **[redacted]gA Flash**
- 14.30 **Vivace**
- 15.30 **Call Ce[redacted]** Rubrica musicale
- 16.10 **Music Meeting**
- 16.30 **Viv.It**
- 17.30 **Chart.us**
- 18.35 **TgA Flash**
- 18.40 **Inbox**
- 19.25 **TgA Flash**
- 19.30 **Inbox**
- 20.30 **Charts.It**
- 21.30 **100% Dance**
- [redacted] **Gecko**
- 24.00 **Night shift** I video [redacted] notte

TELE+BIANCO

- 12.10 **Scary movie - Senza paura, senza vergogna... Senza cervello** Film
- 13.40 **Stregati dalla luna** Film (comm., 2000)
- 15.10 **Attacco batteriologico** Magazine
- 16.45 **L'uomo senza ombra** Film (fant., 2000)
- 18.40 **Hamlet 2000** Film (dramm., 2000)
- 20.30 **Commedia, mon amour** Documentari
- 21.00 **Law & Order - I due volti della giustizia** Telefilm
- 21.45 **C.S.I. - crime scene investigation** TF
- [redacted] **Settimana +**
- 22.45 **L'arte [redacted] guerra** Film (thriller, 2000)
- 0.45 **Porto Marghera - Inganno letale** Doc.

TELE+NERO

- 10.10 **Calcio: Vicenza-Salernitana**
- 11.45 **Volley: Sisley Treviso-Casa Modena salumi**
- 13.30 **[redacted] Gol Mondial** Rubrica sportiva
- 14.30 **USB Sport** Rubrica sportiva
- 14.55 **Baseball MLB: New York Yankees-Oakland Athletics**
- 17.00 **Volley: Asystel Novara-Foppapedretti Bergamo**
- 18.40 **Calcio: Verona Milan**
- 20.25 **Sporthandicap**
- 21.00 **Calcio Magazine** Rubrica sportiva
- 22.25 **[redacted] New York Yankees-Oakland Athletics**
- 0.25 **[redacted] Sport**

STREAM

- 9.35 **Gli scorpioni [redacted]** (azione, 1995) con Christopher Lambert
- 11.10 **[redacted]** (comm., 2000) con Nino D'Angelo
- 12.45 **Soldi sporchi** Film
- 14.40 **I magnifici sette** Magazine
- 14.50 **Mercy** Film (thriller, 2000) con Ellen Barkin
- 16.50 **Farinelli [redacted] regina** Film
- 18.45 **Hamburger Hill** Film
- 20.30 **Extra** Magazine
- [redacted] **[redacted] Stream**
- 21.00 **Kansas City** Film
- 22.50 **Occhio per occhio** Magazine
- 23.05 **Zora la vampira** Film (comm., 2000)
- 0.45 **Il segnafilm**
- 0.55 **Telma [redacted] Louise** Film (dramm., 1991)

ALLA [redacted]

RADIOUNO: [redacted] 6; 7; 7.20; 8; 10; 11; 12.10; 13; 17.30; 19; 21; 22; 23; 24; 2; 3; 4; 5; 5.30. 9.00 Cultura; 9.08 Radio anch'io; 10.02 Scienze; 10.06 Questione di Borsa; 10.30 Titoli; 10.35 Il Ba[redacted] del Millennio; 11.30 Titoli; 11.45 Pronto, salute; 12.00 Co[redacted] vanno gli affari; 12.36 Beha a colori; 13.20 Sport; 13.25 Gr Parlamento; 13.35 Hobo; 14.00 Medicina e società; 14.10 Con parole mie; 15.00 Ambiente e società; 15.05 Ho perso il trend; 15.30 Titoli; 16.00 [redacted] Europa; 16.05 Baobab; 17.00 Come vanno gli affari; 17.32 Affari; 18.00 Bit; 18.30 Titoli; 18.50 Incredibile ma falso; 19.30 Affari - Borsa & Afterhours; 19.36 Ascolta, [redacted] sera; 19.40 Zapping; 21.03 Millevoci; 21.06 Zona Cesarini; 21.38 Millevoci; 22.33 Uomini e camion; [redacted] Gr Parlamento; 23.33 Uomini e camion; 23.35 Speciale Baobab; 0.33 La notte dei misteri.

RADIODUE: Gr 6.30; 7.30; 8.30; 10.30; 12.30; 13.30; 15.30; 17.30; 19.30; 20.30; 21.30. [redacted] Il ruggito [redacted] Coniglio; 11.00 Il cammello di Radio2; 12.47 Sport; 13.00 I Fantoni animati; 13.42 Jack Folla c'è; 14.33 Atlantis; 16.33 Il Cammello [redacted] Radiodue; [redacted] Caterpillar; 19.00 Fuori giri; 19.54 Sport; 20.00 Alle 8 della sera; 20.35 Dispenser. Distributore automatico di stimoli quotidiani; 21.00 Ultra[redacted] Cocktail; 24.00 La mezzanotte di Radiodue.

RADIOTRE: [redacted] 6.45; 8.45; 10.45; 13.45; 16.45; 18.45; 22.45. 6.00 Mattinotre - Lucifero; 7.15 Radiotre Mondo; 7[redacted] Prima pagina; 9.01 Mattinotre; [redacted] RadiotreMondo; 10.15 Le avventure di Lüffenbach; 11.00 I Concerti di Radiotre; 11.30 Prima vista; 11.45 La strana coppia. [redacted] Incrociate a...; 12.15 Cento lire; 12.50 Arrivi e partenze; 13.00 La Barcaccia; 14.00 Sala giochi. Radionovela; 14.15 Buddha bar; 14.45 Fahrenheit; 16.00 "Le oche di Lorenz"; 18.15 Storyville; 19.03 Hollywood party; 19.51 Radiotre Suite; 20.00 Teatrogiornale; 20.30 Il Cartellone: Berliner Philharmonisches Orchester; 22.00 Oltre il sipario; 22.50 Nottetre; 23.10 Storie alla radio; 23.45 Invenzioni a due voci; 0.15 Ieri [redacted] gi e domani (Esercizi di memoria)

RTL 102.5
6.00 Non stop news con Max Pagani; 9.00 Ed ecco a voi con Gerardi & Visconti; 11.00 W l'Italia [redacted] Angelo Baiguini; [redacted] Attenti a noi due con A. Masili & Conte [redacted]; 15.00 The flight [redacted] Federico; 17.00 Password con Nicoletta; 19.00 Eurotime con Emilio Levi; [redacted] Protagonisti con Francesco Fe[redacted]; 24.00 Lupi solitari con Mila; 2.00 Crazy club con Alberto [redacted] & Co.

800 91.00.91 Servizio Clienti
http://point.tiscali.it/adsl
Con Tiscali ADSL trovi più di quello che cerchi. TISCALI

PUBBLICITÀ COMPARATIVA

TRA ALCUNE DELLE MIGLIORI ACQUE MINERALI ITALIANE.

Marca	Residuo fisso a 180° C mg/l
Sant'Anna	34
[illegible]	142
Panna	157
[illegible]	160
[illegible]	179
San Bernardino	250
Vitasnella	280
[illegible]	621
[illegible]	899
Lete	915
Uliveto	986
San Pellegrino	1074
Ferrarelle	1270

Marca	Sodio mg/l
Sant'Anna	1,1
[illegible]	1,8
[illegible]	2
[illegible]	3
Rocchetta	4,4
Boario	5
Lete	6,1
Panna	8,1
San Benedetto	9,8
Sangemini	19,67
San Pellegrino	41
Ferrarelle	49
Uliveto	113,7

Marca	Indicato per i neonati
Sant'Anna	Sì
Sangemini	Sì
[illegible]	No
[illegible]	No
Lete	No
[illegible]	No
Panna	No
Rocchetta	No
San Benedetto	No
San Pellegrino	No
Uliveto	No
Vera	No
Vitasnella	No

Marca	Altezza della sorgente (metri s.l.m.)
Sant'Anna	1503
Panna	925
Rocchetta	536
Sangemini	370
San Pellegrino	370
[illegible]	300
[illegible]	217
[illegible]	200
[illegible]	111
[illegible]	20
[illegible]	12
[illegible]	N.D.
Vera	N.D.

Marca	Sorgente in montagna
Sant'Anna	Sì
Levissima	Sì
Panna	Sì
Rocchetta	No
Ferrarelle	No
Lete	No
Rocchetta	No
San Benedetta	No
Sangemini	No
San Pellegrino	No
Uliveto	No
Vera	No
Vitasnella	No

Marca	Durezza in gradi francesi
Sant'Anna	3,2
Panna	10,4
Boario	N.D.
Ferrarelle	N.D.
Lete	N.D.
Levissima	N.D.
Rocchetta	N.D.
San Benedetta	N.D.
Sangemini	N.D.
San Pellegrino	N.D.
Uliveto	N.D.
Vera	N.D.
Vitasnella	N.D.

Fonte dei dati: dal produttore sull'etichetta e riportati da "Acque Minerali" di Sergenti Dalla Annuario 2001 - Beverfood Edizioni s.r.l.
N.D. = Dati non dichiarati

SAPETE LEGGERE TRA LE RIGHE?

[illegible] valido motivo per cui l'acqua minerale leggera ed sana l'hanno finalmente trovata. Si chiama Sant'Anna di Vinadio, ha una sorgente a 1.193 metri di quota, pochissimo sodio, residuo fisso e durezza bassissimi. Sono dati dichiarati sull'etichetta a partire di osservatorio e a dimostrazione che non si temono confronti con nessuno. E sono dati grazie ai quali Sant'Anna è stata riconosciuta come acqua minerale indicata per l'alimentazione dei neonati, perfino prima degli altri per i neonati e per le loro mamme di sodio (come prescrive il Ministero della Sanità n. 2402 del 18/12/1981).

Acqua Sant'Anna di Vinadio.
Pura sodio, poco durezza, bassissimo leggerezza

SODIO 0,0001%

www.santanna.it

Servizio Clienti e Consumatori tel. 0171.95.94.35 - email: info@santanna.it

Servizio Consegna a domicilio: tel. 011.83.99.505
email: portaaporta@santanna.it

LA STAMPA

SPORT

PAGINA 31 MERCOLEDÌ 1 MAGGIO

OGGI

12,30 Tg sportivo Raitre
15,30 Ciclismo. Giro di Romandia Eurosport
17,30 Volley. Finale femm. Novara-Bergamo Raisat
18,30 Sportsera Raidue
19,30 Volley. Treviso-Modena Finale gara 2 Tele+
20,00 Tg sportivo Raitre
20,45 Calcio. Champions L. Real Madrid-Barcellona Italia1
22,20 Volley. Finale gara 1 femm. (differita) Tele+
22,50 Pressing Champions League Italia1
0,20 Eurogol Raidue

Mille Miglia, c'è anche Tomba

BRESCIA. Scatta domani alle 20,15 la 20ª Mille Miglia storica, rievocazione della grande corsa automobilistica. Sul tracciato di 1600 km con i classici passaggi a Mantova, Ferrara, Perugia, Spoleto, Roma, Firenze, Bologna (arrivo a Brescia sabato alle 22,05) oltre 300 fra le più belle vetture d'epoca. In gara grandi personaggi (fra questi anche Tomba, nella foto con Monica Bellucci), ex piloti e appassionati di tutto il mondo.

IL BORSINO SCUDETTO

U-4

	Qui Inter	Qui Juventus	Qui Roma
	Sergio Conceiçao	Umberto Agnelli	Roberto Pruzzo
ATLETICA	Buona. Per Vieri e Ronaldo solo massaggi e lavoro agli attrezzi di potenziamento muscolare. Per gli altri corsa e partita di calcio-tennis.	Buona. Ieri la ripresa degli allenamenti. All'appello manca soltanto Tacchinardi che è stato colpito di una botta alla coscia è in dubbio per Udine.	Un problema per Capello: il fedelissimo Delvecchio a riposo. Preoccupa la contusione alla caviglia destra colpita domenica.
CONDIZIONE	Discreta. L'attesa dello scontro decisivo fa crescere l'ansia e qualcuno vorrebbe giocare oggi per evitare l'aumento di tensione.	Ottima. Grande allegria nel gruppo, Lippi si prodiga per tenere basso il profilo nella settimana più delicata.	Pessima quella di Totti: agli amici ha confidato che non pensa di poter giocare a Torino.
CURIOSITA'	30.000 tifosi interisti sono riusciti a procurarsi un biglietto per l'Olimpico.	Visita-lampo di Umberto Agnelli. Per sabato è atteso anche l'Avvocato.	Batistuta tifa Inter: «Se non vinciamo noi, Moratti merita lo scudetto».
LA FRASE	Conceiçao: «Speriamo di trovare un arbitro onesto»	a settimana normale nella sua anormalità»	ed

LO SPRINT DELLA SQUADRA BIANCONERA, UNICA IN CORSA PER LO SCUDETTO E LA COPPA ITALIA

Lippi: «Due finali in sei giorni Non resteremo a mani vuote»

Fabio Vergnano
TORINO

La settimana del batticuore decolla la visita del dottor Umberto Agnelli. Dieci minuti Lippi, il tempo di capire la truppa è pronta per lo sbarco Udine. «Buttiamo sul campo tutto e poi si vedrà». Ecco, con grande semplicità, la formula magica dell'allenatore che appare molto sereno, se la fine fosse già nota. Allora Marcello come Sensi: se già tutto? «Tengo per me la sensazione su cosa succederà» spiega il tecnico-indovino che per due volte ha azzeccato il pronostico annunciando sorprese due settimane fa e non prevedendo scossoni in classifica domenica scorsa. Ora lascia che siano gli altri a divertirsi con previsioni. Lui sta cercando di rendere normale una settimana anormale». Ha giocatori esperti, smaliziati, abituati a vivere sensazioni forti come questa. Soprattutto sicuri di aver fatto il possibile per mantenere fede fra mille difficoltà a un pronostico alla vigilia li vedeva strafavoriti.

Per Lippi una situazione insolita da gestire: «Non mi era mai capitato giocarmi tutto in

«Sarebbe la prima volta che perdo il campionato per un punto, però qui c'è chi ha già provato questa grande delusione»

«Il futuro programmato e l'esito domenica non cambierà le valutazioni» Salas torna in panchina dopo sei mesi di stop

no minuti. Sarebbe la prima volta che perdo il campionato per un punto, mentre qui altri hanno già provato questa amarezza. Lasciare lo scudetto per una lunghezza mi spiacerebbe molto, anche se credo che i punti in classifica rispecchino esattamente il nostro cammino. Possiamo recriminare per i due derby e la partita di Firenze, tuttavia in altre occasioni abbiamo raccolto più quanto tavamo».

Chi è davvero il più bravo? «Ognuno ha avuto i momenti di crisi e di gloria. Nessuno può dominare per nove mesi, l'importante è restare ad alti livelli per giocarti tutto nel finale. Io ho sempre creduto che ci sarebbe volata a tre, anche quando avevamo sei punti di distacco non ho perso la speranza di lottare per lo scudetto. Del resto con questi giocatori bastano due gocce d'acqua per veder rifiorire la convinzione».

Ancora polemiche sul triangolo Torino-Roma-Milano. Lippi non vede, non sente e commenta poco: «Sono mesi che parlo soltanto di cose tecniche. A casa d'altri vado, a che non mi chiamino direttamente in causa. C'è stata sempre grande serietà anche da parte di tutti i giocatori delle tre squadre di testa e questo è il dato più bello. Così molto gratificante essere ancora in corsa per la Coppa Italia: in una abbiamo due finali, vediamo di stringere qualcosa».

Dopo la trasferta di Parma arriverà il tempo bilanci e dei programmi. Primi o secondi, il futuro ha già contorni delineati: «Le idee chiare e sono il frutto di considerazioni maturate in tanti mesi. L'esito di domecambierà le valutazioni». In attesa del verdetto, l'unico rammarico legato alla Champions League. Tuttavia nessuna squadra, secondo Lippi, per centrare il doppio traguardo: «Con l'attuale formula della Coppa a due gironi non c'è scampo. Anche le formazioni straniere semifinalihanno problemi in campionato».

Udine sarà dai tifosi juventini. «Che vengano, siamo felici di avere il nostro pubblico, di avere quasi tutto stadio con noi». Chi troverà il biglietto forse vedrà all'opera anche Marcelo Salas, che a sei mesi dall'infortunio andrà per prima volta in panchina. Ma un suo utilizzo possibile soltanto la partita non sarà bilico fino novantesimo. Scarse speranze per Tacchinardi, dolorante per una botta alla coscia. Ma Lippi ha problemi di abbondanza a centrocampo con il rientro di Conte dopo la squalifica.

Non chiedete a Lippi se ha lo champagne al fresco: risponderebbe così

CHAMPIONS: BAYER OK

Caso Collina: il Barcellona non lo vuole

Con l'1-1 di ieri sera a Leverkusen i tedeschi Bayer hanno conquistato la loro prima finale di Champions League (15 maggio a Glasgow contro la vincente di Real-Barcellona in programma stasera). Il Manchester United era già stato bloccato (sul 2-2) anche gara andata all'Old Trafford.

Non sono mancate le emozioni. In avvio esce per infortunio il difensore tedesco Nowotny (strappo dei legamenti, addio Mondiale). Al 13' lo di Schneider e al 17' la difesa di casa si salva sulla linea di porta su colpo di testa ravvicinato di Silvestre. I gol: al 28' Manchester in vantaggio con Roy Keane. E al 47' pareggio di Nouville (29 anni oggi). Nella ripresa, a 2' dalla fine, Manchester passo dai gol qualificazione: Forlan colpisce a botta sicura, Placente salva di testa sulla linea bianca, avanti il Bayer.

Prima di Real Madrid-Barcellona, andata 2-0 per i bianchi, è un Collina. Gli azulgrana hancontestato la designazione dell'arbitro italiano a causa di alcune foto pubblicitarie che ritraggono il fischietto viareggino mentre scherza con il francese Zidane (definito da France Football il calciatore più ricco del mondo con 13,6 milioni euro all'anno) e con lo spagnolo , due stelle Real, per una campagna pubblicitaria Adidas.

L'INFARTO, UN DELICATO INTERVENTO, LA RIPRESA: IL RE DELLE PUNIZIONI A FOGLIA MORTA E' PRONTO A CELEBRARE LA «GIORNATA DELLA CORONARIA NERAZZURRA»

«Inter non tradirmi, per te mi son rifatto il cuore»

Corso: domenica mi isolerò dal mondo, poi vedrò sventolare i miei colori

Un giovane Mario Corso con Peppino Prisco e la Coppa Intercontinentale del 1964

intervista
Gigi Garanzini

POCHI lo sapevano, nessuno ne ha scritto, uno d'oggidì, grandi e piccini, sarebbe per via della tutela della privacy, che vigliacco se ti fanno sapere almeno se è stiramento o raffreddore. Trattandosi di uno di ieri, un grandissimo, un pezzo unico, si chiama semplicemente rispetto.

Ne avrebbe parlato lui, a tempo e ora, dell'infarto, dell'intervento, del lento ritorno alla normalità. Lui Mariolino Corso, l'artista grande Inter. Chi ha meno di trent'anni di calcio nelle rétine nel avrà sentito parlare sì e no di foglie morte, quelle punizioni dal limite che oggi sono frustate e allora carezze, e come frusciava la rete prima che il pallone perdesse per intero quella diabolica carica d'effetto. Ma non sa di che cosa fosse capace Corso, quando gli andava per davvero, in mezzo campo.

Con quell'andatura a intermittenza, da falso lento, sembrava e lo prendevi mai. Né lui, né tantomeno palla, nemmeno i piedi, caviglie, perché (a proposito falsi lenti, avete presente Zidane?) detestava la sola idea di andar per terra.

L'ora è adesso. Perché domenica si celebra la giornata della ria nerazzurra, dopo alcune settimane di prove generali. E Mariolino, sulle sue, può cominciare a permettersi di scherzare.

«Diciamo che è stata una verifica degli affetti, per essere ben sicuro che tutti mi volevano bene per davvero. Mia moglie Enrica, incredibile. E il presidente? Al quarto giorno l'ho visto lì, oltre il vetro, e ho capito il peggio era passato. Mi hanno raccontato poi le volte che l'avevano mandato via a forza. Bedin, Bellugi, Suarez, Piero Invernizzi, Facchetti, Mazzola. Certo il cazzotto l'ho preso. Qui, in mezzo al petto, mai pensato potesse essere forte così. Era il 26 febbraio, stavo preparando la borsa del tennis. Vabbè che son sessanta, ma mai avuto niente, adesso ho questi due stents nella coronaria, un chiodo l'avevo già nella tibia, mi sento super-accessoriato».

Sarà banale, ma l'importante è raccontarla.

«E riprendere pian piano la vita di prima. Dieci giorni a Niguarda, di riabilitazione, ma il 1° luglio sarò a Roncegno, di scuola-calcio, e non son stato io a chiederlo ma i medici a dirmi di farlo. Se passo domenica, la paura è davvero dietro le spalle».

Già. Ma come passarla?

«In campagna, è già tutto deciso. Né radio né tv, solo silenzio. Il mio sogno è una bandiera in lontananza, intorno alle cinque, due colori, quelli che dico io. Le ho provate tutte, ormai. Per Juve e Roma ero ancora sotto divieto, ho visto due film alla tv col telecomando in un'altra stanza. Col Brescia ho tentato lo stadio, a mezzora dalla fine respiravo male e me andato, il fiato m'è tornato a piazzale Lotto, al secondo gol di Ronaldo. Domenica altro black-out totale, fortuna che quattro giorni è finita».

In che modo?

«Ci passato all'Olimpico e a Mantova, '64 e '67. Insieme alla convinzione di essere più forti c'era anche, visto dopo, un pizzico presunzione. Stavolta no. La forza può essere anche aver paura, purché nei giusti limiti. Dovrà esser bravo Cuper in questi giorni a parlare della partita il meno possibile. Certo, non avendo vinto mi immagino anche la tensione: deve essere molto attento a non trasmetterla ai giocatori».

Come, ne dubita proprio chi lo ha scelto?

«No che non ne dubito. Mi pongo problema. E poi lo ha presidente, io l'ho soltanto visionato. Dieci giorni a Valencia, in campo e fuori, vedendolo allenare e parlando con chi lo conosceva bene. Mi sembrava la persona giusta, non mi pare di essermi sbagliato».

C'è una deroga medica nel caso in cui quella prima bandiera che sventola fosse del bicolore voluto?

«Scritta, se per quello. Cena e brindisi speciali, purché senza esagerare. Ci penso proprio da quei giorni di Niguarda, potevo mancare anch'io dopo il nostro avvocato Peppino. Ormai il più vecchio di Inter sono io, '58 faccio la bellezza di 44 anni. E per noi che eravamo di papà Moratti rivincere col figlio è una cosa che ci mette i brividi».

BUONE NOTIZIE DA PARIGI, IL FENOMENO SI PRONTO L'ULTIMO

Ronaldo: all'Olimpico una festa dopo il dramma

MILANO. Ricaricato dai positivi controlli medici effettuati a Parigi dal prof. Saillant e Boivel, il chirurgo che l'ha operato al ginocchio dopo la rottura del legamento crociato e l'osteopata che l'ha curato nell'inverno scorso per guarire da ripetuti guai muscolari, Ronaldo è pronto a guidare l'Inter domenica contro la Lazio all'Olimpico alla conquista dello scudetto.

Il Fenomeno ritrova stesso avversario e stesso stadio dove il 12 aprile del 2000 ha vissuto dei momenti più tragici della sua carriera quando si è rotto per la seconda volta il tendine rotuleo del ginocchio sinistro dopo una sosta di oltre 5 mesi per un guaio simile. «Giocherò su un campo di cui ho ricordi bellissimi - confidato il Fenomeno a una tv brasiliana, «quella sembrava mi mia fosse invece domenica nello stesso posto potrei festeggiare gioia immensa. Ho passato momenti difficili: l'intervento, la fisioterapia, il lavoro in palestra, ho subito tante critiche da quelli che in dubbio mio ritorno in campo. Del resto ho subito infortunio inedito perché la rottura totale del legamento è un incidente eccezionale».

Ronaldo torna indietro di due anni, ma con obiettivo diverso: allora giocava per la d'andata di Coppa Italia, adesso il gioco lo scudetto, che l'Inter non conquista dal 1989 e lui è pronto nelle ultime partite a prendere per la squadra e portarla al successo: «È in gioco un traguardo importantissimo per noi giocatori, per la società, per le nostre famiglie, per i nostri tifosi. Un traguardo che voglio raggiungere a tutti i costi. Domenica darà un grande entusiasmo, momenti meravigliosi, dove l'allegria di tutti ci servirà a vincere questo scudetto. Spero di regalare una grande festa a tutti». (n. sor.)

MIGLIAIA DI BIANCOCELESTI SOSTERRANNO A TORINO [illegible]

La Falchi: via libera all'Inter Buzzanca: no, saremo leali

Piero Serantoni

ROMA

VIVA la sincerità, viva Anna Falchi. Nella Capitale biancoceleste la parola d'ordine sussurrata è solo questa: «Via libera all'Inter». Anche se mille dichiarazioni ufficiali chiedono il massimo impegno in nome dello sport, certo sincere e molto sofferte. La bella madrina biancoceleste (ricordate il suo [illegible] alla festa scudetto di un paio d'anni fa?), in partenza con il fidanzato per la Toscana, parla da tifosa arrabbiata [illegible]: «C'è in [illegible] scudetto? E allora lo vinca l'Inter. Abbiamo vissuto un anno disastrato, ci manca solo che diamo una mano alla Roma, [illegible] ci ridipingono la città in giallorosso. Il presidente Moratti merita questa gioia, come Ronaldo. Sarebbe giusto incoronarlo nello stadio che lo ha visto crollare sul prato. E poi c'è anche Vieri, [illegible] indimenticabile. La Juve ha già vinto tanto, forse troppo. Della Roma ho già detto». Accanto ad Anna Falchi si schierano decine di migliaia di tifosi, domenica per l'Inter sarà come giocare al Meazza. Olimpico verso l'esaurito, saranno quasi ventiduemila i suoi fans e ce ne saranno almeno altrettanti biancocelesti pronti ad applaudirla. Rapporti ottimi, le due tifoserie [illegible] gemellate da anni.

Daniela Fini sussurra a denti stretti: «Vinca il migliore, lo dico con tutto il cuore. Tifo Lazio, ma amo anche l'Inter. Se tanti tifosi biancocelesti si augurano una sconfitta domenica, hanno le loro ragioni. Dopo aver perso tutto, però sarebbe bello vincere e restare in Europa, [illegible] ormai dipende dagli altri risultati. E poi da questa squadra c'è da aspettarsi [illegible] tutto, dopo averla vista perdere in quel modo con il Bologna».

Il direttore Alessandro Curzi invece vuole assolutamente i tre punti: «Lo dico in modo deciso, [illegible] necessario giocarsi fino all'ultimo la possibilità Uefa, anche se ci resta meno del [illegible] per cento. In questo campionato sono successe cose poco piacevoli. [illegible] bisogna battersi fino in fondo. Vale la pena di prendere i tre punti, solo così si è leali». Tania Zamparo, ex miss Italia, si allinea: «Voglio che vinca la Lazio, per la mia squadra e per la mia città. Meglio [illegible] se lo scudetto dovesse restare alla Roma, così resta nella Capitale». Lando Buzzanca abbraccia l'amico Cragnotti: «Diamogli almeno questa soddisfazione. Voglio vedere l'orgoglio della mia squadra. Il tifoso che spera di perdere non è sportivo, la sua è [illegible]». Nicola Pietrangeli resta tra color che son sospesi: «Chi deve vincere? Proprio non lo so».

A Formello allenamento silenzioso. Due camionette della polizia, un'auto dei carabinieri a controllare il deserto. Nessun disordine, solo una ventina di ragazzini a cercare autografi. Squadra abbandonata dai tifosi: la Nord ha definitivamente rotto con Zaccheroni e guarda con diffidenza verso Cragnotti. Potrebbe portare serenità l'arrivo sulla panchina di una troupe tutta biancoceleste: Roberto Mancini allenatore, vice Nando Orsi con al fianco Gregucci [illegible] degli eroi del [illegible] pionato da -9 con Fascetti) e il preparatore Carminati, oggi al lavoro con Eriksson per la Nazionale inglese ai Mondiali.

Giocatori muti dopo la sferzata di Cragnotti: morale per forza basso, visto che è stata promessa una tale rivoluzione da mettere [illegible] valigie in mano a due terzi della rosa. Calano le quotazioni di Crespo, anche [illegible] il presidente non si sbilancia. L'argentino non sembra voler accettare la riduzione dell'ingaggio e la sua popolarità tra i tifosi vale poco più di zero. «Presidente, vendilo - dicono gli ultrà - e con quei soldi prendi laziali veri, come Di Vaio». Continua la bella favola sul ritorno di Veron, il problema vero resta Mendieta: pagato quasi 80 miliardi di vecchie lire e [illegible] 8 netti di ingaggio annuale, lo [illegible] non trova amatori.

La madrina laziale: «Vietato aiutare la Roma e la Juve ha già troppi trofei» Curzi alleato dell'attore: «Battiamoci [illegible] in fondo»

Anna Falchi nel suo famoso spogliarello dedicato allo scudetto della Lazio

GLI ORIENTAMENTI DELLA SNAI RARAMENTE [illegible] RIVELATI SBAGLIATI: POCHI DUBBI PER DOMENICA

Vince Moratti: chi fa le quote lo sa

Giancarlo Laurenzi

NON sembri un gioco [illegible] parole: la Snai sbaglia a non quotare (certe) partite ritenendole scontate, ma quando quota (le altre) sbaglia di rado gli orientamenti. Così, ha espresso il suo illuminante parere sull'ultima do[illegible] di campionato. In sintesi: scudetto all'Inter che vincerà all'Olimpico con qualche leggero affanno. Per Juve e Roma niente da fare per il titolo, ma scampagnate domenicali a Udine e Torino. Riepilogando: Inter favorita all'Olimpico contro la Lazio che lotterà a singhiozzo per evitare la cayenna dell'Intertoto. La vittoria nerazzurra [illegible] offerta a 1,60 (per ogni euro giocato si vincono 60 centesimi), ma che la Snai [illegible] crede a risultato diverso [illegible] que[illegible] è [illegible] dalla quota iperbolica del pareggio (4,35), a confronto di quella riservata alla vittoria della Lazio (3,50), esito che manderebbe al 93,9% Cuper e Moratti ai preliminari di Champions League. Rispetto a lunedì, [illegible] cambia la quota che la Snai riserva alla squadra campione d'Italia: Inter favorita (1,55), Ju[illegible] unica alternativa (2,30), Roma fuori dai giochi (17 contro 1), perché i bookmakers considerano impossibile il franare di entrambe [illegible] rivali di Sensi. La Ju[illegible], in particolare, riceve un plebiscito riguardo la sfida di Udine contro una squadra già salva: 1,10 la quota della vittoria bianconera (giochi un euro, vinci 10 centesimi), 6,50 il pari, addirittura a 13 contro uno l'assai improbabile successo friulano. Pure la Roma, peraltro, andrà sul velluto a Torino (anche [illegible] non basterà, per lo scudetto): la Snai [illegible] i giallorossi a 1,20, il pari a 5 contro 1, il trionfo granata a 9,5.

Dalle quote offerte si può dedurre altro ancora: che Lazio-Inter sarà una partita con molti gol (1,45 [illegible] quota per chi crede che [illegible] segneranno al massimo 2 reti, 2,22 l'allettante proposta di gioco per chi pensa invece a una sfida con 3 (o più) gol totali.

Esattamente come a Udine e Torino, dove non è prevista carestia: per chi s'è convinto che Juve e Roma [illegible] risparmieranno (e risparmieranno i nemici), [illegible] quote ghiotte: 2,34 per l'anemia bianconera (massimo 2 gol in tutto, compresi gli eventuali dell'Udinese), 1,40 [illegible] la [illegible] con pallottoliere incorporato. A Torino una roba simile: 1,50 per la goleada, 2,11 per la partita anemica di hurrà.

Quanto al resto, il Chievo dovrebbe ridicolizzare l'Atalanta (1,20 la quota del successo veneto), Brescia favorito sul Bologna (1,85), più dura per il Piacenza che deve battere il Verona [illegible] vuole avere la certezza di restare in serie [illegible] [illegible] passare per lo spareggio (eventualità offerta alla pari).

[illegible] 31 MAGGIO PARTE [illegible] SEUL CON FRANCIA-SENEGAL

Un [illegible] alla grande goleada [illegible] il Mondiale perde i pezzi

Guardiola allunga la lista dei big costretti al forfait
Il 21 le liste definitive delle 32 Nazionali in campo

Roberto Condio

Un mese al Mondiale. Anche se i campionati di tutta l'Europa che conta sono ancora vivissimi, forse [illegible] il caso di cominciare a pensare all'evento che dal 31 maggio al 30 giugno condizionerà con i suoi ritmi frenetici e i suoi orari sballati le giornate di tanta gente.

[illegible] AZZURRA. Di Nazionale si tornerà a parlare lunedì, quando Trapattoni comunicherà la lista provvisoria delle sue 23 scelte, che diventerà definitiva il 21. Il raduno a Coverciano comincerà domenica 12, sabato 18 a Praga amichevole contro [illegible] Rep. Ceca di Nedved. Poi, il 23, partenza per il Giappone con sistemazione a Sendai. Domenica 26 (contro i Kashima Antlers di Cerezo) e giovedì 30 (contro il Vegalta Sendai juniores) gli ultimi due test.

I NOSTRI RIVALI. Nella prima fase l'Italia [illegible] vedrà [illegible] Ecuador (3 giugno, [illegible] 13,30, a Sapporo), Croazia (8 giugno, ore 11, a Ibaraki) e Messico (13 giugno, ore 13,30 a Oita). L'Ecuador ha pareggiato di re[illegible] 0-0 con il Sud Africa e, prima di sfidarci, ha in calendario altri due collaudi: l'8 maggio contro la Jugoslavia, il [illegible] contro il Senegal. La Croazia ha appena interrotto una striscia negativa lunga 6 mesi battendo 2-0 la Bo[illegible]: l'8 maggio a Pecs se la vedrà con l'Ungheria. Il Messico, infine, ha ripescato Luis Hernandez e il suo apporto è stato decisivo nell'1-0 inflitto alla Bulgaria. Ancora tre partite premondiali: il 12 contro la Colombia, il 16 contro la Bolivia e il 23 contro la Turchia.

GLI ULTIMI TEST. Fra domani e il [illegible] maggio il sito ufficiale della Fifa censisce 43 amichevoli [illegible] impegnano le 32 Nazionali in lizza per il titolo mondiale. Pochi, comprensibilmente; i big-match: spiccano Francia-Belgio (18, a St-Denis), Cores-Inghilterra (21, a Seogwipo), Giappone-Svezia (25, a Tokyo), Inghilterra-C[illegible] (26, a Kobe) e Corea-Francia (28, a Suwon).

Azzurri in ritiro [illegible] 12
Prima del debutto contro l'Ecuador un test con i cechi [illegible] due in Giappone

I GRANDI ASSENTI. Trap ha perso negli ultimi 15 giorni Albertini e Pessotto e [illegible] un bel po' ha deciso di rinunciare a Robi Baggio. T[illegible] di mezzo da infortuni gravi anche il giovane portoghese Simao, il veterano messicano Claudio Suarez, il francese Pires, l'inglese Gary Neville e, notizia fresca, lo spagnolo del Brescia Guardiola. Per scelta tecnica staranno a casa i bomber brasiliani Romario e Jardel. [illegible] invece stati capaci di qualificarsi gli olandesi Kluivert, Van Nistelrooj, Davids [illegible] Overmars; l'ucraino Shevchenko; gli australiani Viduka e Kewell; il romeno Mutu; [illegible] norvegese Solskjaer.

I CHE SE RIVEDO. Noi tremiamo per i muscoli [illegible] Vieri, gli inglesi pregano perché guarisca in fretta [illegible] piede fratturato di David Beckham. Poi c'è il caso del danese Jorgensen, da 2 mesi f[illegible] dall'Udinese per un guaio muscolare mal curato. Sta tornando: chissà come, però.

LE QUOTE. La Snai vede favorite alla pari Argentina, Francia e Italia, date [illegible] 4,50 (4,50 [illegible] incassati per ogni euro giocato), Seguono Brasile a 6, Inghilterra [illegible] 8, Spagna a 10, Portogallo a 12 [illegible] Germania [illegible] 14. [illegible] William [illegible] inglese, invece, paga 5 per Arg[illegible] e Francia campioni del mondo, 6 per l'Italia, 7 per Brasile e Spagna [illegible] 10 per l'Inghilterra. Curiosità: per il bookmaker inglese, il più probabile capocannoniere del torneo è Christian Vieri (quotato a 10). Subito dietro Bobone, a 11, Owen e Trezeguet. Ronaldo sta [illegible] 13, con Henry e Raul.

IL FUSO. In Giappone e Corea si vive 7 ore avanti. Esempio: Francia-Senegal, match inaugurale del [illegible], comincerà [illegible] 20,30 locali che a casa nostra saranno le 13,30.

LA TV. La Rai dedicherà un intera rete (Raiuno) al Mondiale nipponico[illegible]. Partite in diretta di mattina [illegible] nel primissimo pomeriggio (orari d'inizio fra le 7,30 e le 13,30); poi approfondimenti con interviste, servizi e talk-show.

IL TECNICO GRANATA ANCHE QUEST'ANNO SCIOGLIERA' UN VOTO NEL CASO IN CUI IL TORINO ENTRI IN EUROPA

Camolese ai Mondiali opinionista per la Rai

TORINO

Ottamila romanisti saliranno domenica a Torino per sostenere i campioni d'Italia nello sprint scudetto. Saranno sistemati nella Curva Sud mentre gli abbonati granata andranno nel primo Anello Settore Est-3 dei distinti, migliorando la loro posizione. Potenziato inoltre il servizio d'ordine per controllare la folla giallorossa in arrivo con ogni mezzo dalla Capitale.

Giancarlo Camolese garantisce che sarà partita vera (basta un punto per allontanare il pericolo di uno spareggio per l'Intertototo con l'Udinese qualora i friulani battessero la Juve) e ironizza sul fatto che qualcuno si lamenta perché il [redacted] sono al [redacted] posto: «Va a finire che, se non battiamo la Roma, diventa una stagione fallimentare... Noi, invece, siamo molto soddisfatti per i risultati del girone di ritorno, frutto di sacrifici di gruppo. Nessun monumento per [redacted] o per i giocatori per i 43 punti, ma la prospettiva di andare in Intertoto non era preventivata all'inizio [redacted] stagione e, [redacted] centreremo l'Europa, sarà [redacted] motivo d'orgoglio in più».

Anche quest'anno Camolese ha intenzione di sciogliere [redacted] voto, probabilmente con un'altra lunga pedalata in bicicletta. In diciotto mesi sulla panchina granata, è diventato un personaggio di prestigio. La Rai lo vuole come opinionista per i mondiali, a Roma, o addirittura in Giappone e Corea del Sud. Se andrà in Asia studierà da vicino giocatori che possono far comodo al Toro. Il tecnico è d'accordo con la società sul programma che prevede di ringiovanire l'organico, (sul caso Asta non ci sono novità anche [redacted] Mazzola non molla la presa) rendendolo più competitivo con almeno un paio di rinforzi di qualità, e scegliendo giocatori che non abbiano pretese economiche eccessive e accettino le regole del [redacted].

Riguardo la gara di domenica [redacted] in dubbio Fattori, acciaccato. Se non recupera, per il ruolo di libero ci sarà Galante (anche il primavera Martinelli [redacted] pronto) con Garzya confermato. Migliorano le condizioni di Dalla Carra ma una decisione verrà presa [redacted] prossimi giorni. Possibile il rientro di Lucarelli. Il bomber ci tiene a giocare per congedarsi dal suo pubblico in doppia cifra: da gennaio è fermo a quota 9.

A Venezia i granata hanno effettuato 30 tiri in porta, con quattro pali e due rigori sbagliati, [redacted] gliendo solo il gol dell'1-1 di Galante. Patron Cimminelli non ha gradito la prestazione e il Toro punta ad un riscatto. Camolese dice che non esistono punti di serie A e [redacted] tutti importanti e il nostro bilancio è positivo»

Sa che la Roma ha due obiettivi: rivincere il titolo o, nella peggiore delle ipotesi, arrivare seconda per evitare i preliminari di Champions League. Ma Camolese vuole l'8° posto, congedandosi in bellezza dalla tifoseria [redacted] un risultato utile [redacted] una gara da Toro.

Mazzone salta il match decisivo

■ Carletto Mazzone non sarà in panchina per la decisiva sfida [redacted] domenica contro il Bologna. [redacted] tecnico del Brescia, espulso domenica scorsa al 7' di Juventus-Brescia, [redacted] stato squalificato per una giornata, [redacted] l'aggiunta [redacted] [redacted] euro [redacted] multa. Polemico [redacted] la Juve: «Non mi è piaciuta la caccia al gol che ha fatto nel finale. Chi prende gol [redacted] poi se li ricorda. Un accanimento che non capisco. [redacted] ricordo quando [redacted] vinse 7-0. E qui voglio dare [redacted] messaggio...».

Per q[redacted] riguarda i giocatori, 10 quelli che salteranno l'ultima giornata [redacted] campionato. Sono: Matuzalem (Piacenza), Sommese (Piacenza), Bonera [redacted] Sussi (Brescia), Falcone e Olive (Bologna), Cossato (Verona), D'Anna (Chievo), Helveg (Milan) e Liverani (Lazio).

Per l'invasione di campo a Venezia da parte dei propri tifosi e i successivi incidenti di fine gara, [redacted] Torino ha ricevuto un'ammenda di 35 mila euro più la diffida. Altre ammende di 20 mila euro alla Lazio, 15 mila al Venezia, 12 mila alla Juventus, 10 mila [redacted] Bologna, [redacted] mila alla Roma, 6 mila all'Atalanta, 5 mila al Brescia, 3500 al Verona e 3 mila a Inter e Perugia.

Per Camolese, ai prossimi Mondiali, sono pronte cuffie e microfono

IL DOMINIO FERRARI

Montezemolo: sogno di dormire durante le [redacted]

ROMA

Il Giappone impazzisce per la Ferrari. E' lo stesso presidente Luca Montezemolo a confermare che, dopo il Moma di New York, le auto del Cavallino e quelle [redacted] Maserati [redacted] sono esposte al museo d'arte moderna di Tokyo. «Abbiamo mandato in Giappone 16 modelli, tra Ferrari e Maserati - dice -. E siccome tengo enormemente al rilancio [redacted] Tridente, questa mostra [redacted] un passaggio fondamentale».

[redacted] presidente è entusiasta anche per i risultati nel campionato di Formula 1: «Altro che noia - replica a chi davanti allo strapotere delle [redacted] non trova più il gusto della competizione -. Mi auguro di realizzare un sogno personale quasi proibito: desidero addormentarmi davanti [redacted] un Gp, avendo la certezza che al risveglio le Rosse [redacted] inesorabilmente prima e seconda».

Piloti [redacted] tecnici, [redacted] canto loro, per far dormire sonni tranquilli al loro presidente anche oggi [redacted] in pista [redacted] Burti (ieri autore di un (non)pista a Monza, con Badoer a Fiorano, mentre Barrichello sarà impegnato al Mugello.

Per quanto riguarda i guai agli alettoni della Minardi, i controlli hanno dimostrato che quelli [redacted] riori di Webber [redacted] Yoong si sono rotti per l'impatto contro il cordolo mentre il materiale difettoso è alla base della rottura dell'alettone posteriore [redacted] Webber. La scuderia (che ha annullato i test a Valencia per far luce sull'accaduto) ha confermato la sua presenza al Gp d'Austria.

SPORT FLASH

■ [redacted] **MONDIALI.** I sindacati chiedono agli organizzatori dei Mondiali di non mettere il marchio Fifa sui palloni fabbricati dai bambini pakistani e indiani: «Il calcio deve [redacted] un gioco - ha detto ieri a Genova il segretario della Cisl, Savino Pezzotta - non può avere momenti di sfruttamento».

■ **BASKET, SIENA EUROPEA.** Il Montepaschi Siena per [redacted] prima volta nella sua storia ha vinto una finale europea. Battendo a Lione il Pamesa Valencia 81-71 ha conquistato l'ultima edizione della Coppa Saporta.

■ **VOLLEY, [redacted] A [redacted].** Stasera [redacted] a 2 per lo scudetto Sisley Tv-Casa Modena (19,30). Agli emiliani la prima sfida. Alle 18,30, Verona-Perugia per la promozione in A1 (andata 0-3).

■ [redacted] [redacted] Ci[redacted] Tutto esaurito a Novara per gara 1 della finale-scudetto Asystel-Foppapedretti [redacted] (17,30). Mai, nella storia del volley femminile, una neopro[redacted] in A1 era arrivata all'ultimo atto dei playoff.

■ **SCHERMA, BIANCHEDI [redacted].** Fiori d'arancio per una delle fiorettiste del Dream Team azzurro (campione olimpico [redacted] mondiale in carica): la bionda 30enne si è unita [redacted] matrimonio a Milano con l'ex fiorettista Gianmarco Amore.

■ **[redacted] A [redacted] A UCRAINO.** Il belga Verbrugghe ha vinto il prologo del Giro di Romandia, 5° Frigo. Prima del via è stato fermato l'ucrai[redacted] Gustov, della Fassa Bortolo, per ematocrito alto.

■ **HOCKEY, [redacted] KO.** Nei Mondiali svedesi, l'Italia ha perso anche contro [redacted] Lettonia (1-4) [redacted] disputerà [redacted] spareggi-salvezza per [redacted] nel gruppo A.

■ **IPPICA, CORSA TRIS.** Nella Tris di Albenga (trotto), combinazione 16-7-9. Ai 424 vincitori € 2.191,05.

TRENT'ANNI DALLA SCOMPARSA DEL PIU' GRANDE PUROSANGUE DI [redacted]

Un binomio invincibile dell'ippica mondiale: Ribot con il fantino Enrico Camici, insieme si imposero in 16 corse su 16

Ribot, il Coppi del galoppo

Vinse tutte le corse e morì da stallone negli Usa

anniversario

Giorgio Viberti

DA puledro lo definirono brutto anatroccolo, ma Ribot in pista vinse tutte e sedici le corse disputate, diventando il più grande purosangue nella storia del galoppo mondiale. Trent'anni fa, la mattina del 30 aprile 1972, nel centro di allevamento Darby Dan Farm di Lexington, [redacted]icky (Usa), una colica intestinale si portò via per sempre lo straordinario campione, il cavallo che in poco più di 2 anni di carriera agonistica aveva commosso e trascinato folle di sportivi.

Era nato il 27 febbraio 1952 a Newmarket, in Inghilterra, dove la mamma Romanella - gravida di Tese[redacted] - era stata inviata per partorire. La genealogia di Ribot, pur qualitativa, non era certo regale e infatti il futuro fuoriclasse, da puledrino, non rubava l'occhio. «E' piccolo e mogio» disse di lui Enrico Camici, il fantino che avrebbe poi formato con Ribot un binomio invincibile. «Non è poi così male, ma è un cavallino senza peso» sentenziò invece Federico Tesio, il suo geniale allevatore che aveva già scritto pagine indelebili nelle storia del galoppo italiano.

L'unico che intravide presto le enormi potenzialità del giovane Ribot fu il capo allenatore Vittorio Ugo Fenco. Non si sbagliava, perché il figlio di Tenerani e Romanella aveva grande carattere e capacità di soffrire, spalle possenti, capacità polmonare straordinaria e garrese poderoso in una struttura morfologica poco armonica eppure funzionalissima. Brutto a vedersi ma molto efficace, dissero alcuni paragonandolo a Fausto Coppi. Come tanti cavalli allevati da Tesio, il puledrino venne chiamato con il nome di un artista: Theodule Ribot, modesto pittore francese dall'800, che così passò alla storia più per le gesta del cavallo che per la propria tela.

Fin dai primi allenamenti il giovane purosangue dimostrò capacità non comuni. Non stupì quindi il debutto vittorioso, il 4 luglio '54 a S. Siro nel Premio Tramuschio, nè [redacted] successive conferma nel Criterium Nazionale, sempre a Milano. Parve invece ridimensionarlo [redacted] [redacted] soltanto al fotofinish nel [redacted] Criterium, quando sul traguardo conservò appena pochi centimetri su Gall. [redacted] [redacted] a riposo e non furono poi enfatizzate le 4 vittorie che collezionò dal [redacted]zo al settembre '55, tanto da arrivare anco[redacted] imbattuto [redacted] primo [redacted] all'estero, il prestigioso Arc de Triomphe di Parigi. Era il 9 ottobre '55 e sulla pista di Longchamp c'erano i migliori purosangue francesi, inglesi e irlandesi. Ribot scese sul manto erboso per ultimo e parve quasi inerme e vulnerabile al cospetto dei muscolosi avversari. «Ma che cosa ci avete mandato dall'Italia?» si chiesero stupiti gli organizzatori della corsa parigina. Si sarebbero pentiti presto della loro tracotanza, perché Ribot - quotato 10 a 1 - lasciò a 3 lunghezze il secondo arrivato Beau Prince II per la gioia dei tanti nostri connazionali presenti.

Fu la consacrazione, [redacted] quale seguirono altri cinque successi, tutti a San Siro, fino al secondo grande appun[redacted]mento internazionale, in Inghilterra, per le King George del 21 luglio '55. All'ippodromo di Ascot c'era anche la regina Elisabetta, certa di applaudire il trionfo del suo purosangue Ligh Veldt. Non fu così e anche sua maestà dovette inchinarsi allo strapotere di Ribot, che lasciò il cavallo della regina [redacted] 5 lunghezze. Era la 14ª vittoria su 14 corse e pareva giunto il momento del suo ritiro in razza. Dopo un successo formale a Milano, si decise di tentare l'ultima impresa: riconquistare l'Arc de Triomphe, a Longchamp, il 7 ottobre '56. I francesi sognavano di farla pagare [redacted] quell'insolente e sgraziato *italien*, ma alla fine anche loro ne furono conquistati quando videro [redacted] brutto anatroccolo lasciare a 6 lunghez[redacted] Talgo, primo dei battuti.

«Chi giace un campione mai sconfit[redacted] si legge ancora nitido sulla lapide che ricopre la tomba [redacted] Ribot nella Darby Dan Farm del Kentucky. L'ultimo, [redacted] omaggio [redacted] più grande purosangue di sempre.

Varenne, sfida [redacted] il vikingo

■ NAPOLI. Un altro fenomeno dell'ippica azzurra, Varenne, tornerà in pista domenica nel prestigioso Gran Premio Lotteria. Per la penultima esibizione programmata del Capitano in Italia (l'ultima a S. Siro nella World Cup), arriva dalla Svezia un avversario pericoloso, Victory Tilly, che in passato lo ha incontrato e battuto 3 volte su quattro. Varenne avrà il numero 2 nella seconda batteria, Victory l'1 nella terza, mentre Fan Idole, terzo incomodo previsto avrà il 6 nella prima. I primi tre di ogni [redacted] in finale. Grande attesa a Napoli (si spera in circa 18 mila spettatori), diretta su Rai 2 per le batterie dalle 17 in Stadio Sprint e diretta alle 18,30 su [redacted] 1 durante 90° minuto.

LANCIA
INIZIATIVE SPECIALI

Sorridete alla tranquillità.

Fino al 31 Maggio Lancia Y con una supervalutazione di L. 3.000.000 (€1.550) sul vostro usato che vale zero a sole L. 189.000 (€97) al mese.

Oppure da L. 17.900.000 (€9.245) con climatizzatore incluso nel prezzo.

È un'offerta delle Concessionarie Lancia.

2

• SPECIALE BRICOLAGE •• SPECIALE BRICOLAGE •• SPECIALE BRICOLAGE •• SPECIALE BRICOLAGE •• SPECIALE BRICOLAGE •• SPECIALE BRICOLAGE •• SPECIALE BRICOLAGE •• SPECIALE BRICOLAGE •• SPECIALE BRICOLAGE •• SPECIALE BRICOLAGE •

Speciale casa & giardino

offerte valide dal 20/4 al

Tutto il legno di casa tua!

FORMA

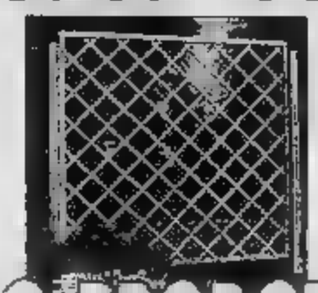
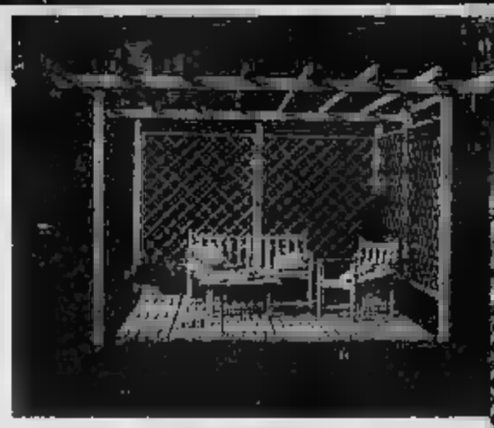

SCONTO 20% DAL CATALOGO PRODOTTI PER ESTERNO

GAZEBO, PERGOLE, GRIGLIE, FIORIERE, RECINZIONI ECC.

SPECIALE BARBECUE

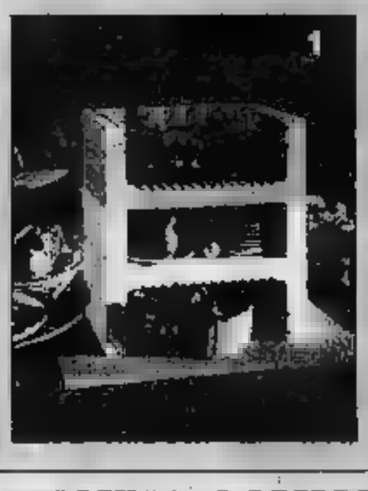

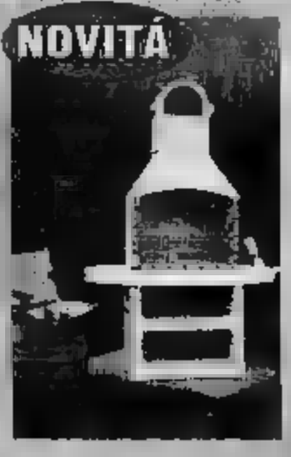

ITALIANA

1-Barbecue "Vesuvio" compatto, senza cappa, focolare in refrattario, griglia in tondino cromato 66x36 cm.
€ 99,00 L.191.660

2-Barbecue "Bravo" standard, focolare in refrattario, mensola colorata cm. 118 griglia in tondino cromato 66x36 cm.
€ 215,00 L.416.298

NOVITÁ

3-Barbecue "Girona" focolare in mattoncini refrattari, completo di griglia in acciaio cromato
290,00 L. 561.518

AMPIA GAMMA BARBECUES A CARBONELLA DA € 19,95 L.

1-Fornello camping "206 Stove" +1 in omaggio
€ 9,95 L. 19.268

2-Fornello per bombola "Lagon 2/F" senza coperchio
€ L. 55.184

3-Lampada camping Lantern"
€ 13,95 L. 27.011

4-Fornello "Bistrò" + griglia + cartuccia
€ 42,50 L. 82.291

5-Barbecue a gas "Expert"
€ 119,00
L. 82.291

COLORE PRONTO — VERNICI, SMALTI, COLLE

1-Traspirante per interno Lt. 10 colori: acqua marina-azzurro tramonto-beige chiaro-bianco bianco crema-bianco ghiaccio giallo gelsomino-giallo paglia ocra medio-rosa-salmone verde chiaro-verde pastello
19,95 L. 38.629

2-Tempera Brico Ok Lt. 14
€ 8,95 L. 17.330
Traspirante Brico Ok Lt. 14
19,50 L. 37.757
4-Lavabile Ok Lt.
€ L. 57.120

Isolante acqua Lt. 0,75
3,65 L. 7.067

6-Risanante muri Lt. 0,75
3,95 L. 7.648

Antiruggine grigia/rossa Lt. 0,6
€ 4,20 L. 8.132
Antiruggine grigia/rossa Lt. 2,5
19,50 L. 37.757

Idropittura
Lt. 0,75
Lt. 4
Lt. 15

SMALTO Lt. 0,75
7,90
Smalto sintetico per esterni e interni, per ferro e legno, dotato di ottima brillantezza, copertura e pennellabilità. Resa teorica per mano: 14 mq/l. Applicazione: pennello, rullo.

laSpecifica

...qualità e convenienza valgono qualche passo in più!

GUERCIO IL FAI DA TE ORBASSANO

GRUPPO BRICO OK IL FAI DA TE

ORARI DI APERTURA
8,30 - 12,30
14,30 - 19,30
Chiuso mercoledì mattina

ORBASSANO - VIA FREJUS, 56 Tel. 011/900.74.21

SABATO ORARIO CONTINUATO

Salvo errori ed omissioni - fino ad esaurimento scorte - prezzi iva compresa - offerte non cumulabili con altre promozioni

•• SPECIALE BRICOLAGE •• SPECIALE BRICOLAGE •• SPECIALE BRICOLAGE •• SPECIALE BRICOLAGE •• SPECIALE BRICOLAGE •• SPECIALE BRICOLAGE •• SPECIALE BRICOLAGE •• SPECIALE BRICOLAGE •• SPECIALE BRICOLAGE •• SPECIALE BRICOLAGE •

STRA RDINARIA
ASTA DI TIQUARIATO
al CASTELLO di A D'ASTI
Arredi e Compendi Antichi dal XVI al XX secolo.

LA STAMPA
PAGINA 35 MERCOLEDÌ 1 MAGGIO 2002

TORINO

VIA MARENCO 32, TELEFONO 011 6568111. FAX 6639003. E-MAIL cronaca@lastampa.it. «LA MIA CITTÀ» 011 6568531/252/205

CRONACA

STRA RDINARIA
ASTA DI TIQUARIATO
al CASTELLO di A D'ASTI
Arredi e Compendi Antichi dal XVI al XX secolo.

Il cardinale in Comune

Il cardinale Severino Poletto si recherà in visita ufficiale a Palazzo civico martedì 7 maggio. Alle 10 il porporato giungerà in municipio e dopo la presentazione degli assessori e dei capigruppo consilari avrà [redacted] colloquio in forma privata con [redacted] sindaco Chiamparino [redacted] il presidente [redacted].

Via Rossini, si [redacted]

Da venerdì 3 maggio sarà modificata la viabilità [redacted] via Rossini che diventerà a senso unico nel tratto compreso fra corso Regina e via Po. [redacted] traffico scorrerà da Sud verso Nord (direzione via Po-corso Regina) mentre i [redacted] pubblici procederanno al contrario sul lato dei Giardini Reali.

Universiadi 2007

La giunta ha approvato ieri la [redacted] per sostenere la candidatura di Torino a sede delle Universiadi invernali [redacted] 2007 (le ospitò g[redacted] nel 1959). Palazzo Civico ha stanziato 304 mila euro quale primo contributo al comitato che dovrà presentare la candidatura torinese alla Fisu.

CHIAMPARINO VUOLE INAUGURARLO PRIMA DI VALDO FUSI. I VERDI: REALIZZABILE IL PROGETTO ACI

Parcheggio sotto piazza San Carlo Il sindaco: «Bastano pochi mesi»

Emanuela [redacted]

«Il parcheggio [redacted] piazza San Carlo? E' un progetto indispensabile e spero che si riesca a realizzare anche prima dell'inaugurazione di piazzale Valdo Fusi». L'auspicio non arriva [redacted] da un cittadino qualunque [redacted] da un commerciante [redacted] vetrina affacciata sul «salotto di Torino». A sperare che presto la città si doti di un'autorimessa sotto il Caval d'Brons [redacted] meno che il sindaco Chiamparino: «Quella pi[redacted] va restituita ai pedoni il più presto possibile - [redacted] dichiarato ieri - [redacted] perché credo fermamente che la proposta presentata dall'Aci vada valutata [redacted] grande attenzione. Si deve fare in fretta, perché [redacted] a soffrire l'emergenza parcheggi, e meglio se questi parcheggi verranno realizzati attraverso il minimo impatto [redacted] bientale possibile». E quel «minimo impatto ambientale possibile», secondo il primo cittadino, lo garantisce proprio il progetto dell'Automobile Club, che, usufruendo dell'attuale galleria sotto via Roma potrebbe aggiungere [redacted] nuovi posti auto ai 338 già esist[redacted]ti, attraverso un cantie[redacted] turberà troppo lo scenario urbano.

E se il primo colpo di scena coincide con una presa di posizione del sindaco che esula dal piano urbano del traffico (nel documento l'area di piazza San Carlo viene posta soltanto come «criticità» per non turbare troppo - anche [redacted] non si dice - gli ambientalisti, già sul piede [redacted] guerra per piazza Vittorio), [redacted] secondo colpo di scena è che questo progetto, adesso, [redacted] Verdi [redacted] dispiace: «Dopo aver ascoltato in commissione, qualche gi[redacted] fa, il direttore dell'Aci Adalberto Lucca - ha dichiarato ieri il capogruppo dei Verdi Giovanni Nigro - ci siamo convinti che il progetto è interessante. Ma soprattutto dal momento che rappresenta un mezzo, poco invasivo, per liberare la piazza dalle auto e restituirla così ai pedoni, mi pare sia fra [redacted] soluzioni più convenienti per tutti». Resta il piccolo giallo del motivo per cui non si è inserito [redacted] parcheggio nel Put che presto verrà discusso in Consiglio: «Quando [redacted] parlammo in giunta - ha ricordato ieri l'assessore alla Viabilità Maria Grazia Sestero - non si raggiunse alcun accordo (i Verdi [redacted] erano convinti [redacted] non lo [redacted] i Comunisti Italiani, mentre assessori come Alfieri, Peveraro e Tessore [redacted] decisamente favorevoli al progetto, ndr), e fu per quel motivo che ci tenemmo sulle generali stralciando lo studio sul tunnel di via Roma e mantenendo in sospeso la questione del multipiano [redacted] pi[redacted] Carlo». Sestero non se la sente di liquidare la questione in modo semplicistico: «Il sindaco ha un grosso peso e ha detto la sua. Io, per il momento, [redacted] mi pronuncio: si tratta [redacted] problema complesso che alla recente assemblea di circoscrizione ha diviso [redacted] cittadinanza. Il modo migliore per affrontarlo sono le sedi istituzionali: dopo [redacted] giunta sarà il Consiglio a dover affrontare [redacted] questione». Certo [redacted] che [redacted] nuova disponibilità dei Verdi e il convincimento del sindaco Chiamparino peseranno non poco sul destino di questa piazza: «Non dimentichiamo - spiega ancora Sestero - che l'Aci non coincide con il Comune, quindi il fatto di affidare a qu[redacted] soggetto la realizzazione del multipiano per poi co-finanziarlo rappresenterebbe un'ulteriore complicazione. La faccenda, insomma, va valutata in tutti questi dettagli, prima [redacted] decidere».

Dai parcheggi «auspicati» a quelli sicuri. Il 28 maggio, [redacted] circa un anno di ritardo, si inaugurerà finalmente il multipiano di [redacted] Fontanesi, a ridosso dell'ospedale Gradenigo, costato attorno ai tre milioni e mezzo di [redacted]. Co[redacted] dall'Atm, questa [redacted] verrà gestita, in futuro, dalla medesima.

CHIUDE LA SEDE ATM DI VIA DON MINZONI

L'ufficio «sosta» in corso Turati

Da domani l'ufficio «Abbonamenti Parcheggi» di corso Turati 13/d diventa l'unico [redacted] servizi a disposizione di chi usufruisce dei parcheggi Atm. Dalla [redacted] data chiude infatti l'ufficio di via Don Minzoni 2, prima, «storica» sede per [redacted] pubblico dei parcheggi Atm. Nei locali [redacted] corso Turati 13/d, che dispongono di spazi più ampi rispetto alla vecchia sede si trovano 6 sportelli, si rilasciano gli abbonamenti per residenti [redacted] sono [redacted] vendita voucher, abbonamenti e tessere microchip. L'ufficio [redacted] aperto tutti i giorni feriali [redacted] i seguenti orari: dal lunedì al venerdì dalle [redacted] 8,30 alle 17; al sabato dalle 8,15 alle 11,30. «Le sanzioni amministrative per irregolarità nel pagamento della sosta invece - ricordano all'Atm - si continueranno [redacted] pagare presso i vigili urbani». E a proposito di sosta, la prossima settimana dovrebbe passare [redacted] giunta il pacchetto degli aumenti. Come già anticipato, all'interno della ZU, a partire da giugno, [redacted] pagheranno due euro per un'ora [redacted].

PASSANTE

VIAGGIO NELLA TRINCEA CHE [redacted] CIT TURIN

Il quartiere accerchiato da camion e ruspe: le voci di protesta di chi abita nel borgo e di chi ci lavora

Grazia Longo A PAGINA 42

LA PROSSIMA È PROGRAMMATA PER IL 12 MAGGIO

Nei Comuni il ritorno delle domeniche a piedi

«Mai più incertezze [redacted] domeniche [redacted] piedi e targhe alterne: dal prossimo inverno tutto sarà studiato [redacted] tavolino e i [redacted] potranno conoscere in anticipo a che tipo di sacrifici "anti-smog" andranno incontro in settimana». A prometterlo è l'assessore all'Ambiente Dario Ortolano. Dopo [redacted] ribadito il calendario delle prossime domeniche ecologiche sotto la Mole (il 12 maggio, il 16 giugno e il 22 settembre, insieme con Nichelino, Settimo, Moncalieri, Rivoli, Grugliasco e Collegno), ieri l'assessore ha anticipato alcune strategie anti-inquinamento che adotterà per il pros[redacted]: «Quello [redacted] tra[redacted] ci [redacted] di insegnamento - ha esordito - nel [redacted] che da ottobre si ripetessero [redacted] condizioni meteo, non vorremmo che si replicassero anche i disagi legati a provvedimenti dell'ultima ora». Ecco perché, insieme con la creazione di nuovi punti di rifornimento a metano (che passeranno a sei) Ortolano ha annunciato di aver costituito un comitato per studiare in anticipo una tabella di provvedimenti: «Ai cittadini vogliamo offrire un sistema blindato di regole tale per cui, se l'inquinante «x» supera per «y» giorni la soglia di attenzione circoleranno - per fare un esempio - soltanto le auto [redacted] targa [redacted]». Assunti questi parametri, [redacted] conseguiranno ordinanze che non cambieranno mai - aggiunge Ortolano - «fine quindi anche del valzer delle categorie esentate e [redacted] altri imprevisti». Il tutto [redacted] potrà trovare su un sito Internet che si chiamerà (a scanso di modifiche) www.ariapulitasottolamole.it. [e. min.]

FIORISTI ABUSIVI

La guerra delle rose Da alcuni mesi si piazzano agli incroci principali con la loro Ape stracarica di fiori a prezzi stracciati. Ma ora contro questa forma di abusivismo si mobilita la categoria dei fioristi regolari. Il presidente dell'Ascom (Associazione commercianti) Giuseppe De Maria ha convocato i 500 fioristi di Torino e provincia all'assemblea straordinaria, dopodomani alle 21, all'Ascom, in via Massena [redacted]. «Il nostro obiettivo - spiega De Maria - è organizzare [redacted] strategia difensiva contro [redacted] dilagare di un fenomeno di dimensioni e sfacciataggine inaccettabili e che sta mettendo in grosse difficoltà gli operatori del settore che lavorano in regola. Chie[redacted] aiuto alle [redacted]torità competenti affinché ci sostengano nella lotta a questa forma di concorrenza sleale». Alla riunione [redacted] invitati anche gli assessori alla Polizia municipale e al Commercio Gian Luigi Bonino e Elda Tessore.

Marvissima
Quando le tue foto diventano emozioni.

Prova la qualità delle foto Marvissima. Portaci questo annuncio, avrai uno sconto del 30%
[redacted] le foto [redacted] così importanti... [redacted] le abbiamo assicurate* contro il furto, i danni, lo smarrimento.
marvin
IL GRANDE NETWORK DI FOTO · VIDEO E TELEFONIA

[redacted]

La sepoltura del buon gusto

Anselmo Zanalda

La città è, da tempo, tappezza[redacted] manifesti a fondo [redacted] con scritta bianche [redacted] un cupo porpora, e spesso appare, in cornice dorata a bombée, la fotografia [redacted] un'incolpevole signora che si presume - si deve presumere - defunta, che si sarebbe «fatta amare» e che perciò meriterebbe «la serietà» di un'impresa, con l'offerta - per modica cifra - di un «funerale classico».

Le vecchiette e i vecchietti di Torino escono di casa, guardano, i più educati fanno [redacted] o si rattristano: «[redacted]i sarò fatto amare? Mi meriterò la serietà di una così grande impresa e il funerale classico?»... e poi: «E' quello che voglio? [redacted] quello [redacted] mi sta a cuore?».

No, spietati signori, [redacted] è questo ciò che si vuole, non nella maggior parte dei casi.

Alcun[redacted] vecchi vogliono - disperatamente, cocciutamente, a vol[redacted] in un modo ilare - vivere, continuare a vivere, ancora vivere. Non importa [redacted] mettendo forse in croce parenti, medici, infermieri, funzionari e così [redacted] Quindi «morte [redacted] indietro». Di funerali guai a parlare - un decisissimo no. Altri... be', non sono proprio così.

Ecco perché i vecchi possono dirci: è gentile da parte vostra pensare a quello che rimarrà in terra di noi; [redacted] pure, fatelo soprattutto per voi, ma fatelo con dignità [redacted] quanto non siamo ciò che si seppellisce o si brucia (tra l'altro Torino è stata all'avanguardia nell'organizzare il servizio gratuito ed efficiente di cremazione che rende in gran parte superflui i macabri classici orpelli). Al feretro si deve un breve onore e una affettuosa memoria. La persona che [redacted] è fatta amare scintilla di infinito per chi crede in [redacted]o... vive nel ricordo di quanti sono stati [redacted] per chi non vi crede.

Non [redacted] può trasformare [redacted] qualcosa di commerciale, commerciabile e conveniente, il senso [redacted] legato alla vita e ovviamente, il [redacted] sacro legato alla vita e ovviamente alla morte. E' giusto non pagare percentuali in più a chi raccomanda una certa impresa, ma è altrettanto giusto non ricordare [redacted] morte a chi [redacted] vivere. Stupisce che [redacted] ci [redacted] renda conto del dolore che provoca siffatta pubblicità alle persone anziane o affette da gravi malattie e stupisce pure che chi [redacted] dovere [redacted] abbia considerata sconveniente siffatta macabra pubblicità [redacted] meno che... questa non preluda a far di Torino un centro turistico per morituri.

Chissà, forse avrebbe un avvenire.

[redacted] STADIO

[redacted] NON OSPITERÀ L'IMPIANTO DELLA [redacted]

Zona a rischio inondazione
Presto un nuovo incontro

Giuseppe Sangiorgio A PAGINA 37

CV COSTRUZIONI
Residenza "Thonon"
via Thonon ang. via Bizzozzero
Zona Lingotto
MADONNA DEL PILONE
VENDESI APPARTAMENTI DI [redacted]
RISC. AUTONOMO - PORTONCINO BLINDATO - ANT. SATELLITARE VIDEOCITOFONO

FINITURE DI PREGIO BOX SINGOLI E DOPPI
PER [redacted], ORARI UFFICIO:
335.7742691 - 011.541300
IN QUESTE ABITAZIONI ABBIAMO INSTALLATO INTELLIGENT BEGHELLI
IL SISTEMA INTEGRATO PER LA CASA INTELLIGENTE E SICURA

METEO

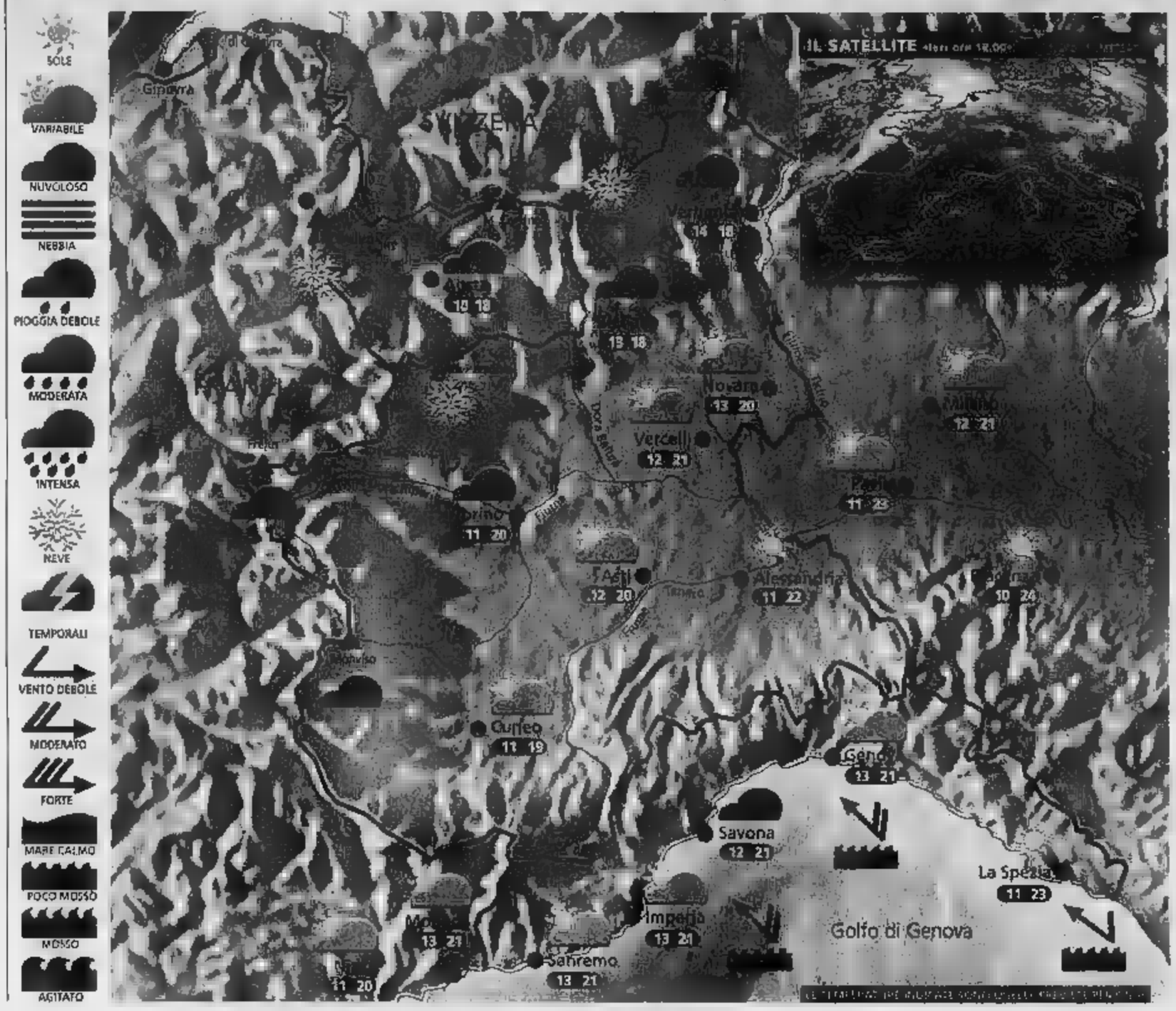

Situazione Ieri la giornata è trascorsa tra schiarite ed annuvolamenti con temperature miti. Dal Mare del Nord si sta avvicinando alle nostre regioni un fronte freddo molto attivo che determinerà un netto peggioramento, in particolare da giovedì. Oggi cielo sempre più grigio e locali piogge, segnatamente in montagna.

Previsioni In mattinata cielo irregolarmente nuvoloso con qualche occhiata di sole in più nell'Alessandrino. Possibili deboli piovaschi su Ossola, Biellese, alta Valle d'Aosta, con qualche fiocco di neve oltre i 2200 m. Nel pomeriggio ulteriore aumento della nuvolosità in montagna con brevi rovesci, soprattutto tra l'alto Piemonte e la Valle d'Aosta, altrove ancora asciutto. In serata cielo coperto ovunque con brevi piogge intermittenti. Temperatura in lieve calo in montagna, stazionaria altrove. Domani tempo perturbato con piogge estese e isolati temporali.

ZOOM

Forte peggioramento in arrivo

Una depressione sul Nord Europa pilonerà un'attiva perturbazione sulle nostre regioni. Ad Ovest della Corsica si scaverà inoltre un minimo secondario, in grado di prolungare l'instabilità fino a tutta la giornata di sabato. Insomma le prospettive non sono buone e soprattutto giovedì sarà una giornata all'insegna di nubi e piogge, a tratti anche abbondanti, che comunque non dispiaceranno affatto agli agricoltori. La neve tornerà a far visita alle Alpi a partire dai 1800 m di quota. Sono pertanto fortemente sconsigliate le escursioni: il rischio di distacco spontaneo di valanghe aumenterà considerevolmente nelle ore immediatamente successive alle nevicate. Venerdì la spiccata instabilità innescherà temporali sparsi, in particolare sul Piemonte, le schiarite risulteranno effimere e farà freddo anche in città. Sabato il minimo tenderà lentamente a colmarsi ma saranno ancora presenti nubi a sviluppo verticale, preludio di qualche immancabile acquazzone pomeridiano. Solo da domenica il sole riuscirà ad imporsi maggiormente sugli annuvolamenti e le temperature risaliranno di qualche grado.

DI: www.meteolive.it

PER

ANCONA	10 21	REGGIO CALABRIA	16 27
BARI	14 22	ROMA	10 25
BOLOGNA	13 24	VENEZIA	14 22
CAGLIARI	12 26	BARCELLONA	11 18
CATANIA	14 25	BRUXELLES	11 18
CATANZARO	14 22	FRANCOFORTE	7 14
FIRENZE	10 23	GINEVRA	7 15
OLBIA	12 24	LONDRA	9 14
PALERMO	16 28	MONACO DI BAVIERA	8 15
PERUGIA	10 22	PARIGI	9 13
POTENZA	10 20	ZURIGO	8 16

OGGI

IL SOLE: sorge alle ore 6 e 19 minuti; culmina alle ore 13 e minuti, tramonta alle ore 20 e 35 minuti

LA LUNA: si leva alle ore 0 e 49 minuti; cala alle ore 9 e 27 minuti

IDROCENTRO
www.idrocentro.com

SE TI PIACE LA VITA LEGGERA
LA CENTRALE TI REGALA L'INSALATIERA.
CON YOGURT DEFILÉ E INSALATE DELLA CENTRALE.
SOLO CON 35 PUNTI.
Arriva l'estate fresca e leggera.
E arriva il nuovo regalo della Centrale:
una bellissima insalatiera in pura porcellana
decoro esclusivo del Maestro Lele Luzzati.
Per averla basta raccogliere
i punti dalle confezioni di Yogurt Defilé
(classico e cremoso) e delle Insalate della Centrale.
Scade il 15/10/2002. Leggi il regolamento sulla scheda raccogli punti che trovi sul punto vendita. Aut. Min. Ric.
www.centralelatte.torino.it
cinquant'anni 1952-2002
qualità centrale.
bertuzzi

«Le nuove Molinette nell'area degli ex Mercati generali»

La candidatura di Torino come sede del centro di neuroscienze rilancia l'antica ipotesi di un trasferimento in via Giordano Bruno

Giuseppe Sangiorgio

Le Molinette, il complesso sanitario costruito nel 1938, potrebbe, in parte, trasferirsi da corso Bramante a via Giordano Bruno, sull'area [redacted] oltre [redacted] mila metri quadrati, oggi destinata a villaggio olimpico [redacted] dopo il 2006 utilizzabile per altri scopi, una parte per residenze di edilizia pubblica.

Oltre a ciò vi troverebbero spazio, in [redacted] luogo l'Istituto internazionale di neuroscienze, presieduto dal Premio Nobel, Rita Levi Montalcini, quindi, secondo una proposta avanzata dal professor Giovanni Zandano, ex presidente dell'Istituto bancario Sanpaolo, le specializzazioni ospedaliere oggi sparse fra [redacted] stesse Molinette e altre strutture non proprio di recente costruzione. «In modo - dice l'economista - da superare le inefficienze di una struttura vecchia ed obsoleta, peraltro "abitata" da equipe mediche di grande statura».

L'idea è stata accolta con favore sia [redacted] Regione, ente che gestisce [redacted] partita sanità sotto la Mole [redacted] Piemonte, sia a Palazzo civico. «Anche perché - dicono il sindaco Sergio Chiamparino e l'assessore al Patrimonio municipale, Paolo Peveraro - si parte dalla candidatura della nostra città ad essere sede del Centro di neuroscienze che porterebbe [redacted] Torino e al Piemonte [redacted] notevole impulso di ricerca [redacted] occupazionale».

La scelta del quartier generale dell'Istituto guidato da Rita Levi Montalcini, dovrebbe essere resa nota entro maggio. E Torino si candida insieme con Roma e Varese. «Autorevolmente», spiega Peveraro, osservando che con l'occasione dei Giochi del [redacted] potrà essere finanziato un progetto, peraltro preparato alcuni anni fa dallo stesso Zandano assieme al professor Verme, per ammodernare le Molinette. Poi quell'ipotesi - [redacted] risultò prima fra quelle presentate al ministero della Sanità - non ebbe seguito.

Adesso l'occasione ritorna con l'evento olimpico, trovando riscontri positivi trasversalmente alle forze politiche cittadine. Tant'è vero che, a sostegno della candidatura per il Centro sotto la Mole si sono mossi, oltre al sindaco, ai presidenti della Regione, Enzo Ghigo, della Provincia, Mercedes Bresso, anche il vice ministro alle Infrastrutture, Ugo Martinat, l'eurodeputato ed ex ministro della Sanità, Raffaele Costa, che ieri ad Atene ha discusso con il governo e i suoi colleghi greci al Parlamento di Strasburgo della mobilità degli ammalati all'interno dell'Unione europea.

«In tal modo - spiega Costa - le persone sofferenti potranno rivolgersi a realtà ospedaliere diverse. Potranno metterle a confronto [redacted] le nostre, con sistemi di finanziamento e di accreditamento molto meno complessi. [redacted] qui la necessità di rinnovarci. Dai tempi del mio ministero, chiedo di realizzare [redacted] secondo complesso ospedaliero a fianco delle Molinette. E questa mi auguro sia la volta buona».

«Tanto più - osserva l'assessore [redacted] Peveraro - che la realizzazione dell'iniziativa potrebbe essere finanziata attraverso un "projet financing", ossia da [redacted] manovra in grado di consentire la costruzione dei nuovi padiglioni sanitari con capitali pubblici e soprattutto privati».

Di che cosa si tratta? Spiega il professor Zandano: «Con l'eventuale [redacted] del Centro di neuroscienze, accanto all'Istituto di ricerca sul cervello [redacted] grande attualità visto che la vita delle persone si allunga e si ampliano i problemi neurovegetativi) dovrà [redacted] clinica per assistere chi ha problemi al cervello, appunto, necessaria proprio per far "vivere" e sviluppare la ricerca stessa».

Il reparto ospedaliero dovrebbe occupare circa [redacted] mila metri quadri degli [redacted] mercati generali di via Giordano Bruno, trasferiti da alcuni mesi a Grugliasco. E già questo trasferimento alleggerirebbe le Molinette. Che, man mano, potrebbero trovare ulteriori sfoghi, concentrando tra [redacted] Bramante e l'ex Moi, l'attività oggi diffusa sul territorio, creando così un centro di eccellenza a livello europeo che potrebbe davvero esaltare le capacità dei nostri medici e specialisti.

In tema, recentemente la giunta municipale ha approvato il primo intervento di bonifica [redacted] e demolizione (pare che vi siano ancora ordigni inesplosi della seconda guerra mondiale) dell'area di via Giordano Bruno, in sigla l'ex Moi, che dovrebbe essere avviato nelle prossime settimane per rendere [redacted] il terreno totalmente libero e disponibile entro la fine [redacted] quest'anno.

«E' il primo passo - conclude [redacted] Peveraro - per procedere sulla strada di un vero [redacted]dernamento di quel rione. Se poi riusciremo, [redacted] si spera, ad ottenere la sede [redacted] centro di neuroscienze, allora tutto ciò non rappresenterà soltanto la riqualificazione del quartiere intorno a piazza Galimberti, ma rappresenterà l'avvio [redacted] struttura gemella a quella [redacted] Molinette che porterà Torino all'avanguardia nel settore medico-ospedaliero».

L'economista Zandano: «Occorre superare le inefficienze di una struttura vecchia e obsoleta dove lavorano équipe mediche di grande valore»

Una distesa di macerie: è quello che vedono oggi gli abitanti di via Giordano Bruno, dopo il trasferimento dei Mercati generali, quando si affacciano ai loro balconi

L'ospedale

Una cittadella per ventimila

L'azienda ospedaliera San Giovanni Battista - comunemente chiamata Molinette - è la terza d'Italia, per dimensioni e per caratteristiche: novantotto [redacted] parti, oltre [redacted] dipendenti (universitari compresi), ha oggi 1346 posti letto più 191 destinati alle terapie in day-hospital. Ospita la sede centrale della Facoltà di Medicina e Chirurgia dell'Università ed è classificato, a livello ministeriale, come «ospedale d'eccellenza e di insegnamento». Si calcola [redacted] ogni giorno, tra pazienti e parenti di malati, entrino [redacted] questa cittadella della salute circa venti mila persone. Ottantamila i passaggi in pronto soccorso, 44 mila il numero medio dei ricoveri ogni [redacted]

Oggi le Molinette soffrono la crisi degli spazi dovuta alla ristrutturazione di alcuni reparti, ma soprattutto al «taglio» di posti letto e ai conseguenti accorpamenti fra reparti, frutto della necessità di risparmiare per far fronte al deficit regionale di bilancio.

Al cuore delle Molinette sono legate altre strutture che fanno parte della [redacted] azienda [redacted] ospedaliera, e che offrono altre specializzazioni: il centro dermatologico S[redacted] Lazzaro di via Cherasco 23, il San Vito di strada San Vito-Revigliasco dove ha sede l'Hospice p[redacted] malati oncologici gestito dalla Fonda[redacted]ione Faro, il poliambulatorio di via Chiabrera. I medici delle Molinette collaborano quotidianamente con l'Istituto di riposo per la vecchiaia (Irv) di corso Unione Sovietica e con la casa di riposo per anziani Carlo Alberto, in corso Casale.

Dal primo gennaio 2002, alle Molinette è stato accorpato anche l'ospedale oncologico [redacted]an Giovanni Antica Sede di via Cavour 31, che fino allo scorso anno faceva parte dell'Azienda sanitaria locale 1 e da quattro mesi dipende dalla direzione di corso Bramante.

Punti di forza dell'ospedale sono il Centro oncologico ematologico subalpino (Coes), il Centro antiveleni diretto dalla professoressa [redacted] Urciuoli, il Centro di retinopatia diabetica e quello di allergologia del dottor Gianni Cadario. Le Molinette sono inoltre riferimento nazionale per i trapianti. [m. acc.]

L'AREA SCARTATA A CAUSA DEI RISCHI DI INONDAZIONE. LE PARTI TORNERANNO AD INCONTRARSI ENTRO LA FINE DI MAGGIO

«Stadio Pellerina», no del Comune alla Juventus

Il Comune dice di fatto «no» alla richiesta Juve di costruire il nuo[redacted] stadio alla Pellerina [redacted] per [redacted] futuro calcistico dei due Club della Mole si aprono tre scenari: il primo, con il «Delle Alpi» venduto alla Juventus e il Comunale di [redacted]o Sebastopoli affidato al Torino; il secondo con un nuovo impianto per i bianconeri e i granata nell'attuale struttura dei Mondiali '90; il terzo con [redacted] squadra [redacted] Lippi ancora al Delle Alpi e quella di Camolese al Filadelfia.

Questo il risultato dell'ennesimo incontro fra i vertici municipali (il sindaco Sergio Chiamparino, gli assessori allo Sport, Renato Montabone, e al Patrimonio, Paolo Peveraro e il direttore generale della divisione Lavori pubblici, Giovan Batista Quirico) e della società: Antonio Giraudo, Roberto Bettega, Luciano Moggi e Renato Oppezzi.

Ecco come appariva l'area di via Pietro Cossa dopo l'alluvione dell'ottobre 2000

Al termine del faccia a faccia la delegazione juventina s'è detta d'accordo con l'impostazione del Comune, mentre sindaco e assessori hanno illustrato le posizioni in una conferenza stampa volante. Spiega Chiamparino: «In oltre due ore abbiamo affrontato [redacted] i nodi d[redacted] vicenda, ribadendo che la città dovrà avere due stadi per le due compagini che disputano la serie A. Nulla di più. La Juventus, dal canto suo, ha precisato di voler uno stadio sociale tutto suo».

A questo punto, lo stesso sindaco e Quirico hanno affrontato il problema «Pellerina», la località scelta [redacted] club per costruirsi l'eventuale suo impianto. «Soluzione difficile - osserva il Comune - perché, secondo il piano regolatore in quella zona dovrebbe nascere un campo di golf. Ma anche con le necessarie varianti, resterebbe il problema dell'innalzamento di quei terreni nel bacino fluviale a rischio di inondazioni. Il che richiederebbe il nulla osta del Magistrato del Po. [redacted] prima di o[redacted] tutti visti e le concessioni passerebbero almeno due anni».

Troppi per la Juventus che, preso atto della situazione, ha rivolto lo sguardo su altre possi[redacted]lità. «Due su tutte - dicono Chiamparino e Montabone - quella dell'area Iveco, fra strada Settimo e la Torino-Milano, oppure Collegno, [redacted] la prima favorita sulla seconda».

Non è tuttavia tramontato [redacted] progetto di ristrutturare lo stadio costruito per Italia '90. «La società bianconera - ricorda il sindaco - nell'incontro di circa dieci giorni fa, aveva presentato un progetto per la sua ristrutturazione. Progetto che resta valido, tanto più che entro maggio, pensiamo il 15, avremo la valutazio[redacted] del manufatto che diverrà la base d'asta per la vendita». Aggiunge l'ingegner Quirico: «Nello stesso periodo si concluderà il concorso internazionale per ammodernare l'impianto di corso Sebastopoli, tenendo conto dei vincoli posti dalla Sovrintenden[redacted] ai Monumenti. A quel punto potremo valutare con maggiori certezze il futuro dei campi di cal[redacted] per le squadre cittadine d'eccellenza».

Certezze: è la parola d'ordine utilizzata anche dai vertici bianconeri, per far capire che, dopo otto anni di tira e molla, non si può continuare a procedere in modo precario. Entro fine [redacted] quindi ci sarà un nuovo confronto: e tutti sperano che, a quella data, possa essere risolutivo. «Anche considerando - spiegano primo cittadino e collaboratori - che durante i circa [redacted] mesi di lavoro per ristrutturare il Delle Alpi, le squadre dovranno giocare altrove». E, forse, trasferirsi su campi di gioco fuori città.

[g. san.]

Specchio dei tempi

«I radiologi del Sant'Anna: "La nostra non è stata una fuga"» - «Altre due vecchie locomotive tornano a risplendere» - «Rincaro del 120%» - «I Rangers non fanno multe» - «Arbitri bravi solo fuori casa?»

Un gruppo di lettori ci scrive:

«Ci riferiamo all'articolo: "La fuga dei radiologi manda in tilt il S. Anna". Pur rendendoci conto che aveva il fine di informare l'utenza del blocco delle prenotazioni degli esami radiologici, vorremmo segnalare alcuni aspetti non affrontati.

La nostra cosiddetta "fuga", peraltro annunciata da tempo, è stata un gesto difficile e privo di alternative, a fronte di problemi ripetutamente documentati attraverso segnalazioni scritte e incontri alle Direzioni Sanitaria e Generale dalla nostra azienda.

«Avendo riscontrato l'insufficiente volontà di risolvere tali problemi da parte della Direzione, che mai è stata in grado di garantire la necessaria serenità lavorativa, ben quattro dirigenti medici di I livello su cinque hanno scelto di lavorare in altre strutture (tutte già da tempo definite e comunicate alla Direzione stessa).

«Alludere pertanto ad una "fuga" inattesa e farne ricadere la responsabilità sui medici, dipingendoli di fatto come mercenari al soldo [redacted] miglior offerente, è semplicistico e soprat[redacted] offensivo, poiché lede il senso [redacted] responsabilità e la professionalità che tale decisione intende serenamente difendere».

Seguono 4 firme

Un lettore ci scrive:

«Desidero replicare alla lettera relativa alla ex stazione della Ciriè-Lanzo. I lavori per il rifacimento del tetto della rimessa sono già stati dati in appalto e si inizieranno entro breve tempo. Per quanto riguarda i mezzi presenti all'interno dell'area, so[redacted] stati tutti bonificati presso una ditta specializzata di Santhià prima del loro acquisto. All'interno della vecchia stazione, ospitato e sostenuto dalla collaborazione della Satti, trova sede provvisoria il Museo Ferroviario Piemontese, [redacted] ciazione [redacted] più di 25 anni fa grazie all'impegno di [redacted] pugno di volontari che hanno dedicato gratuitamente tempo e fatica a far sì che un pezzo della nostra sto[redacted] non andasse per[redacted]. Grazie [redacted] loro, ancora oggi possiamo rivivere l'emozione di un viaggio attraverso le splendide valla[redacted] piemontesi a bordo delle carrozze che hanno trasportato i sogni di avventura dei nostri nonni, trainate da una sbuffante locomotiva a vapore di quasi cent'anni. Il materiale ferroviario che il lettore cita [redacted] è abbandonato, [redacted] in attesa di restauro, come le due locomotive, completamente [redacted] ed ora in fase di rimontaggio, visibili nel piazzale della stazione, e che presto andranno ad unirsi [redacted] altre due "vecchie signore" del 1911 e del 1907 funzionanti e restituite al loro vecchio splendore dall'opera [redacted] questi volontari».

Sergio Ferrero

Una lettrice ci scrive:

«Si fa un gran parlare della necessità di fare figli, dell'esigenza di incrementare il numero delle nascite [redacted] molte coppie sembrano essere d'accordo. Ma la sorpresa arriva dopo. A me, ad esempio, è appena arrivato il nuovo conteggio della retta per mia figlia alla scuola materna. C'è un rincaro [redacted] 120 per cento. Sinceramente mi sembra un poco eccessivo, tenendo presente che lavoriamo in due con stipendi, direi, nella media e senza significativi aumenti negli ultimi tempi. E' questa [redacted] politica reale per aiutare chi crea famiglia?».

Segue la firma

Un lettore ci scrive:

«In risposta al fruitore del Parco La Mandria che protesta[redacted] contro l'eccessiva magnanimità mostrata dai guardaparco verso due persone che avevano asportato piante di mughetti posso dire, essendo in servizio proprio quel giorno, che le due persone in divisa non erano guardaparco ma Rangers. Sono volontari che si occupano di protezione civile e tutela ambientale e, nell'ambito della Mandria, svolgono un compito ausiliario di controllo ed informazione al pubblico nei giorni di elevato afflusso. I Rangers, quindi, non essendo né agenti di polizia né guardie ecologiche, non possono contestare le violazioni amministrative. Per questo il loro intervento si è limitato ad una "ramanzina". L'attività di vigilanza da parte del corpo dei guardaparco continua ad essere diligente [redacted] appassio[redacted]».

Daniele Pesce

Un lettore ci scrive:

«Quest'anno, come tutti gli anni, ho assistito a [redacted] polemiche sull'operato degli arbitri regionali. Ora mi chiedo: "Come mai i nostri arbitri tanto criticati in casa ricevono complimenti quando vanno ad arbitrare partite presso altri comitati?". Forse quando operano in casa sono giudicati [redacted] metodi faziosi?».

Segue la firma

specchiotempi@lastampa.it

ALL'IPPODROMO DI VINOVO

[redacted] DI GALOPPO

PREMIO CITTÀ DI TORINO

ore 17,10 - m. 2.900 - 5ª Corsa - € 55.000,00

[illegible]... incassa?

1	[redacted]	62	F. Brasco	6	ROMBAN	54	S. Urru
2	NERGO		[illegible]	7	[redacted]	53	L. Panici
3	SOPRAN MONTANELLI		Gt. Verricelli	8	QUASI PER CASO	52,5	Gc. Casu
4	MONSIEUR DOLLAR	54,5	S. Landi	9	[redacted]	50,5	V. Vardaro
5	MI CORAZON	54	I. Rossi				

Il nostro tecnico consiglia: 1 - 3 - 4

E VINOVO TI ASPETTA PER LE ULTIME [redacted] DELLE CORSE A OSTACOLI CON IL GRAN PREMIO STAFFE D'ORO

RISTORANTE DELL'IPPODROMO - Nuova Gestione

[redacted] 011.965.18.24 - 339.466.60.01 - [redacted]

Per anticipazioni, risultati, commenti e notizie: www.sportinpiemonte.it

Contro il "caro funerale"

Da anni l'Impresa "Il Giubileo" offre il

FUNERALE CLASSICO da 2 milioni 500 mila € 1291

Sono esclusi i costi comunali e necrofori, obbligatori per alcuni regolamenti comunali*

Il prezzo comprende: disbrigo di tutte le pratiche, bara accessoriata, trasporto con autofunebre Mercedes, assistenza.

*Per i funerali interamente in Torino, il prezzo non comprende i diritti comunali e il trasporto con necrofori, ai quali si applica la tariffa comunale (da € 206,58 a € 353,77). Informazioni, documentazione e preventivi in sede.

...Federazione Nazionale... di Torino... ...coloro... in... ...dare... ...da visita un'impresa. "Questi personaggi sono spesso anche... ...ass...nti..., in camice bianco, di... ...motivo risultano più... ...in una percentuale la più elevata di... ...del 1999)

PREZZI VERIFICABILI DALLE ESPOSIZIONI

Numero Verde 800 251045

IL GIUBILEO

ONORANZE E SERVIZI FUNEBRI 24 ORE SU 24

IL GIUBILEO PRESENTA IL NUOVO SERVIZIO

Servizio di... ...Funebri disponibile... ...anticipatamente, secondo le... ...da lei... ...ultimo...

Cent'anni

"e provvedo con anticipo alle mie esequie per non gravare sui miei cari."

GIUBILEO NETWORK

di Onoranze Funebri, a livello nazionale, scelti il preciso scopo di offrire... ...la serietà e prof... ...telefon... ...031... ...ufficio)

IL G... ...C.so Bramante ...Torino... Tel. 011...

L'ufficio immigrazione della Questura prevede che possano essere 4-5 mila le persone che si preparano a presentare la domanda

Sta crescendo anche l'attesa fra i datori di lavoro che da mesi attendono l'epilogo dell'iter legislativo per la legge Bossi-Fini

Il sindacato: la voglia di regolarizzazione determinerà tempi brevi l'eliminazione delle forme di attività domestica sommersa

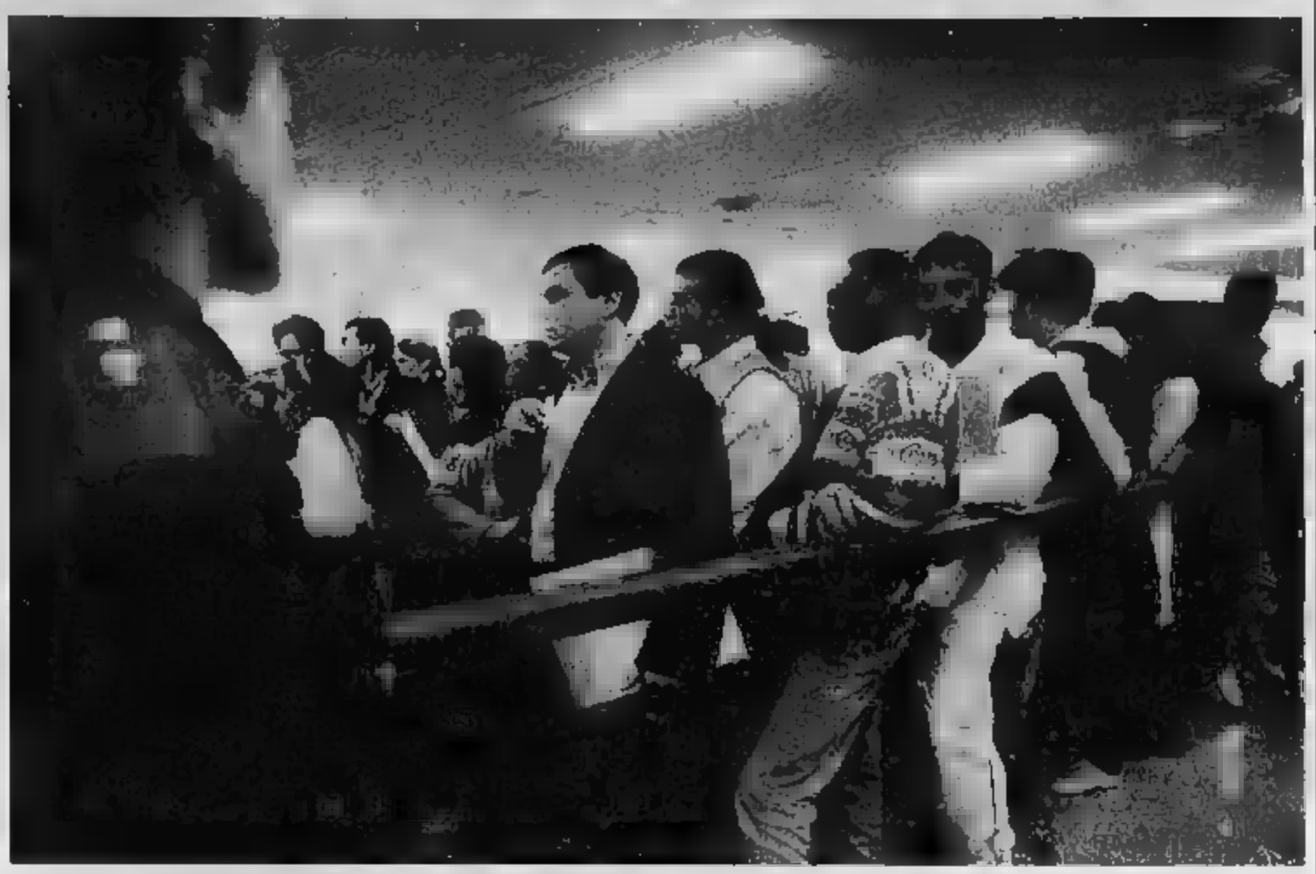

La Camera si occuperà del disegno di legge sull'immigrazione nella seconda di maggio. L'immagine si riferisce alle code per la sanatoria del '98

Sanatoria, inizia il conto alla rovescia

Entro l'estate colf e assistenti straniere regolarizzate

Cresce l'attesa per la sanatoria, meglio per la regolarizzazione mirata di colf e assistenti degli anziani», come la definisce la dottoressa Rosanna Lavezzaro, dirigente dell'Ufficio Immigrazione della Questura. Ormai, superati alcuni ostacoli (il tetto di una sola badante per famiglia), l'iter parlamentare della legge Bossi-Fini sembra prossimo al traguardo. «E' difficile fare previsioni sui tempi - dice la dirigente -, ma pensiamo che la regolarizzazione possa partire prima dell'estate». In effetti, la Camera si occuperà del disegno di legge sull'immigrazione nella seconda settimana di maggio e quindi tra fine mese e metà giugno il provvedimento potrebbe decollare.

La regolarizzazione del personale di cura - l'ex ministro Claudio Martelli ha ipotizzato però l'incostituzionalità dell'esclusione degli altri lavoratori - sarà scandita da due fasi. «Il datore di lavoro dovrà andare in Prefettura senza lo straniero per presentare la "dichiarazione di emersione", un'"autodenuncia" del fatto che l'immigrato sta lavorando in nero, e dovrà impegnarsi a versare il pagamento forfettario dei contributi passati e procedere all'assunzione». Il forfait dovrebbe ammontare all'equivalente di un trimestre.

«La Prefettura dichiarerà ammissibile o non ammissibile la domanda. Se la risposta sarà positiva, lo straniero - aggiunge Rosanna Lavezzaro - dovrà presentarsi ai nostri uffici per la richiesta del soggiorno. Per presentare la domanda ci saranno sessanta giorni di tempo dalla pubblicazione sulla Gazzetta Ufficiale. Comunque, entro avremo il provvedimento definitivo, ci attiveremo per far conoscere a tutti i tempi, i documenti necessari, i passaggi».

Quante persone a Torino possano aspirare ad ottenere il permesso di soggiorno, è difficile dirlo. La dirigente dell'Ufficio Immigrazione della Questura ricorda che durante la regolarizzazione del '98, aperta a tutti i lavoratori, furono presentate circa dodicimila domande e novemila furono i permessi rilasciati. «Colf e assistenti degli anziani, in base a quei numeri, potrebbero essere quattro-cinquemila...».

Ne stima di più don Fredo Olivero, in prima linea al Servizio Migranti Caritas di via Ceresole 42. Lì si tocca con mano, ogni giorno, la tensione dell'attesa. Attesa che riguarda i lavoratori, ma anche chi li impiega. «Abbiamo la coda di datori di lavoro, tanto che da sei mesi, ogni giovedì mattina alle 10, li incontriamo a gruppi di cinquanta». Di questi incontri si occupa Sergio Durando, che nel corso del tempo ha spiegato il disegno di legge e gli emendamenti. «Diamo anche informazioni-base, come il fatto che la sanatoria non sarà riservata alle sole donne, ma anche agli uomini colf e badanti», dice Olivero. «Abbiamo uno stillicidio di telefonate. La gente è inviperita: in fondo vogliono solo versare dei contributi allo Stato. Dicono che la loro colf è insostituibile e che non se ne troverebbe mai una italiana. Fanno commenti irripetibili, il ministro dovrebbe sentirli...». Olivero spiega che le nazionalità che più verranno coinvolte dalla prossima regolarizzazione saranno proprio la romena, poi peruviani, colombiani, ecuadoregni argentini.

Alla Caritas si presentano anche titolari di aziende. «A loro possiamo dire poco, qualcosa sulle chiamate che rientrano nei flussi programmati e che potrebbe prima e poi essere messo a punto un provvedimento per l'emersione del lavoro nero. Gli impresari edili e quelli del settore stradale si spiegano che le assunzioni sono per metà di italiani e per metà di immigrati. E che si fatica a trovarli. Anche il trasporto pesante fa sempre più conto sui cittadini dell'Est: i romeni, ora privi del regime del visto, girano l'Europa come secondi autisti».

Alla Cisl, Mohammad Reza Kiavar, responsabile dell'Ufficio Stranieri, racconta: «Ogni giorno arrivano 30-40 nuovi casi di immigrati che vogliono registrarsi per provare che sono in Italia e che vogliono avere l'assistenza del sindacato per usufruire della legge. Tra loro, tantissime colf e badanti, ma anche operai. E i datori di lavoro hanno una tale voglia di metterli in regola, che non esiteranno ad assumerne alcuni anche parte dei lavoratori domestici».

«Sta per finire un incubo»

Adele pronta ad assumere due donne romene

La settimana scorsa, l'ala centrista del Polo ha incassato una vittoria sulla componente leghista: l'eliminazione del tetto di un immigrato regolarizzabile per famiglia. E' anche chi vorrà assumere due persone dovrà certificare lo stato di effettiva necessità. Ma gli addetti ai lavori sanno che certe situazioni esistono davvero e sono molto drammatiche. «Ci sono malati da assistere 24 su 24 - spiegano sindacato -, anziani che non troverebbero collocazione in strutture pubbliche o private. Una badante sola non basterebbe, sarebbe murata viva in casa. Sono casi tutt'altro che infrequentis.

Sono storie dolorose, dove la necessità non rimandabile di "tamponare" in qualche modo la situazione, si aggiunge alla sofferenza di vedere il proprio familiare - padre, madre, fratello, marito o moglie - perdere la salute e la lucidità.

Una di queste è la storia di Adele, una torinese di 75 anni forte e determinata, con marito colpito dall'Alzheimer, autosufficiente, e una sorella di 85 anni sulla sedia a rotelle. Con grande fatica, dopo essere passata varie esperienze insoddisfacenti, Adele ha trovato nella vita con i suoi cari un buon equilibrio grazie a due donne romene. «Sono bravissime, io sopravvivo solo grazie a loro. Sanno sempre cosa fare, sono praticamente due infermiere. Due - spiega - perché una sola potrebbe farcela con due disabili gravi come sono mio marito e mia sorella. Il bisogno di assistenza è continuo: 24 ore su 24 per 365 giorni all'anno».

Adele paga le due assistenti il giusto, ma dopo due anni, non sopporto più la precarietà della situazione. Pensa sempre che per una disgrazia potrebbero incappare in un controllo ed essere rispedite in Romania. Soffrirebbe per loro e la sua esistenza, quella dei suoi cari, precipiterebbe nell'inferno. Ci ha pensato tanto. Ha pensato anche ai loro diritti: il diritto a una vacanza, a turno, per rivedere la famiglia. Una vacanza che costerà a lei altra fatica - dovrà cercare una sostituzione temporanea - ma che è un diritto sacrosanto di qualsiasi persona che lavora. «Quando pareva che il tetto di una sola assunzione per famiglia sarebbe rimasto, mi ero organizzata: un'amica mi sarebbe prestata per assumere l'altra mia lavoratrice». [m.t.m.]

PEVERARO ALL'ATTACCO NELL'ASSEMBLEA DEGLI AZIONISTI

No al patto milanese per il controllo di Aem

Torino all'attacco di Milano all'assemblea degli azionisti di (Azienda energetica metropolitana di Torino). Il rappresentante del Comune l'assessore Paolo Peveraro, ha ieri pubblicamente (nel corso dell'assemblea dei soci) accusato l'Aem di Milano di avere violato lo statuto della società e la legge Draghi. Motivo? Il «rivale milanese» avrebbe di fatto costituito un patto sindacato con gli svizzeri di Atel (colosso che commercializza energia) per ottenere un proprio rappresentante nel consiglio di amministrazione, senza darne preventiva comunicazione alla Città di Torino e alla Consob, così come previsto dallo Statuto e dalle leggi in vigore. La manovra è stata bloccata «in extremis» dallo stesso Peveraro nel dell'assemblea. «È evidente - ha sostenuto l'assessore - che ci siamo trovati davanti a un vero e proprio patto di sindacato non denunciato, che viola la legge Draghi, ma anche lo statuto di Aem Torino». Quest'ultimo infatti prevede che il Comune debba essere preventivamente informato e possa esercitare il diritto di veto su qualsiasi patto sindacato che faccia superare la soglia del 5 per cento.

Ha poi aggiunto il rappresentante del Comune: «Torino ambisce ad ottenere la sede della futura Eurogen, e che questa manovra fosse stata in qualche modo volta a condizionare questa scelta, cui siamo molto determinati». La presa di posizione di Peveraro ha avuto anche un effetto sul rinnovo del Cda in Aem. I soci si erano accordati per portare il numero dei membri da 7 a 9 (sei alla lista degli enti pubblici, 2 ad Atel, 1 a Sanpaolo Imi). Quando, però, Atel ha presentato la sua lista, è emerso che al secondo posto c'era Alberto Angaroni, dei dirigenti di Aem Milano. Atel ha il 5,03% del capitale, Aem Milano l'1,99%. In assemblea il Comune di Torino ha perciò bocciato la proposta di allargamento del consiglio di amministrazione, rinunciato al sesto rappresentante e fatto convergere i voti della Provincia sul candidato Sanpaolo Imi, che con il 3,50% dei voti rischiava di essere «silurato» dalla lista Atel-Aem Milano. In assemblea i rappresentanti di queste due società hanno ribattuto. «Ci riserviamo - ha detto, rincarando la dose, l'assessore - ogni azione amministrativa e giudiziaria». In teoria, si potrebbe persino arrivare al ricorso al tribunale civile per rendere nulla l'elezione del rappresentante di Atel (Antonio Taormina). Ma l'assessore lascia la porta aperta a una possibile riconciliazione: «Aem Milano e Atel sono nostri soci nell'operazione Eurogen, non vogliamo perciò arrivare a una rottura, ma non possiamo neppure accettare di essere posti di fronte al fatto compiuto. Occorre infatti che sia garantita la trasparenza e vengano rispettate le regole». Lo scontro ha fatto passare in secondo piano i dati di una società che, sotto la presidenza dell'ex-ministro Reviglio (che sarà riconfermato) ha avuto una forte espansione.

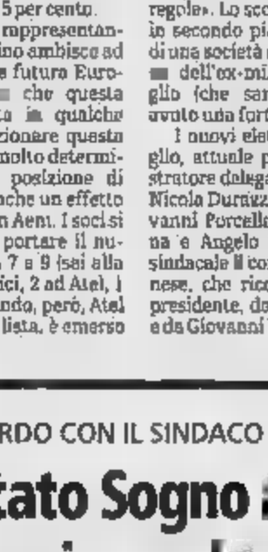

L'assessore Paolo Peveraro

I nuovi eletti sono Franco Reviglio, attuale presidente amministratore delegato, Giovanni Del Tin, Nicola Durazzo, Giuliano Mari, Giovanni Porcellana, Antonio Taormina e Angelo Tartaglia. Il collegio sindacale è composto da Aldo Milanese, che ricoprirà la funzione di presidente, da Angelo Maria Palma e da Giovanni Peradotto.

SALTA L'ACCORDO CON IL SINDACO CHIAMPARINO

Il Comitato Sogno attacca «Non copriremo la targa»

Ancora polemiche sul caso Sogno, ovvero sulla lapide scoperta il 25 aprile Comitato per la Libertà guidato dall'ex ministro Francesco Forte. La controversia si placa, nonostante l'appello del sindaco Sergio Chiamparino vedova dell'ex ambasciatore signora Anna Arborio Mella, a fare un passo indietro, ricoprendo la targa, per trovare una soluzione del problema «condiviso».

Lunedì era sembrato che il Comitato e il sindaco Chiamparino avessero un accordo: soprassedere per qualche giorno a ricoprire quella scritta (sistemata sul muro della casa in via Donati dove Sogno visse e morì) in attesa di un prossimo incontro risolutorio. Ieri, invece, sono emersi nuovi dissidi tra le parti. «Noi non abbiamo assolutamente proposta di coprire la targa - ha detto Claudio Pivetto, amico della medaglia d'oro al valor militare, e portavoce del comitato - anche se temporaneamente. Abbiamo sistemato la lapide nel giugno scorso, nell'anniversario della morte di Edgardo e poi l'abbiamo coperta in attesa che il Comune si esprimesse e organizzasse, com'eravamo d'accordo, festeggiamenti ufficiali, ma da allora nulla è successo. Anzi».

Al di là dei voti emersi fra i partiti di sinistra, il presidente della commissione Toponomastica, Mauro Marino, aveva cercato una via d'uscita, con la formulazione di una scritta sulla lapide che «destra, centro e sinistra». Ora, mentre l'eurodeputato Raffaele Costo chiede di rispettare «il ricordo di un valoroso», la commissione dovrebbe riunirsi fra il 6 e il 13 maggio. [g. san.]

DRAMMI E ASPETTATIVE DI IMMIGRATE «FUORILEGGE» DA ANNI IN CITTA'

«Fateci uscire da questo limbo»

L'attesa infinita di tante ragazze arrivate dai paesi dell'Est

le storie

di Teresa Martinengo

Tatiana, moldava, e Mihaela, vivono a Torino da un anno. Ieri pomeriggio erano alla Cisl per avere notizie sulla legge. Le loro sono storie tipiche della «sanatoria 2002», quella che la Lega non avrebbe mai voluto, e che alla fine ha dovuto accettare: due storie che raccontano che il bisogno di badanti delle famiglie italiane è trasversale rispetto alle classi sociali, al livello culturale. E che dietro alle necessità delle famiglie torinesi, ci sono esseri umani che aspirano ad uscire dall'incertezza, che vogliono poter essere se stessi, «interi».

Tatiana ha 37 anni, è laureata in Economia nel suo paese, ha lasciato un lavoro da contabile dopo 10 anni. In Italia è arrivata con l'obiettivo di rimanere un paio d'anni e poi tornare in Moldavia. «Lavoro da un anziano, un nonno, persona molto per bene. Il posto l'ha trovato un'amica. Vivo e mangio lì, nella casa. Ma la famiglia non mi può pagare più di 500 euro al mese. Me l'hanno detto subito, per questo mi concedono tre intere giornate libere la settimana: così posso avere anche un altro lavoro e integrare il mio stipendio».

Tatiana è una bella donna dai modi gentili, moderna, vestita con gusto, i capelli perfetti. E lo sguardo triste. «Non ho ancora parlato della sanatoria. Ho paura di farlo. E al tempo stesso ho tanto bisogno di avere i documenti. Devo assolutamente tornare a casa per un periodo, i miei hanno bisogno di me: due settimane fa è morta mia madre. Mi manchi, mi parlo piango... Io sarei anche disposta a pagarmi da sola gli arretrati».

Mihaela, 35 anni e la vivacità di un'adolescente, in Romania ha lasciato due figli. Il marito l'ha raggiunta a Torino di recente. S'è trovato un buon lavoro, ma per il momento non ci sono prospettive di regolarizzazione, anche se il suo principale vorrebbe. Così forse tornerà a casa. Mihaela, invece, a casa vuole tornare, solo per le vacanze. I miei figli hanno 12 e 13 anni e hanno bisogno di tante cose, per questo devo lavorare qui. Spero che la legge passi in fretta, così potrò vederli. L'anziano che assisto è d'accordo a mettermi a posto». Certo, da quel che Mihaela dice, se fosse per lui in stanza non la lascerebbe andare di certo. «Mi spetterebbe il pomeriggio libero e la domenica. Ma ogni volta che esco, quando torno me lo fa pagare. Così certe volte rinuncio. Ha tanti figli, ma loro ci vuole andare: vuole stare solo con me».

Per tutta questa dedizione, Mihaela – impegnata 24 ore su 24 - prende 650 euro: «Mi ha già detto, il mio padrone, che non mi pagherà né ferie né tredicesima. Mah, finché resisto... devo mandare soldi a casa per i miei figli». Mihaela ride dei suoi guai, ricorda che all'inizio un giorno il anziano, che è originario di una regione del Sud, le ha chiesto qualcosa in dialetto. «Non capivo. Poi ho cominciato a imparare. Certo, il mio italiano non è perfetto... è sempre avuto un carattere allegro. Sa che cosa ho fatto l'autunno scorso? Con il mio principale siamo andati ai giardini. Lui ha visto le altalene e mi ha detto che gli sarebbe piaciuto andarci. E l'ho fatto andare. Si è divertito moltissimo. Sarà per questo che vuole solo me?».

Per molti anziani l'assistenza di ragazze straniere è diventata essenziale

3 maggio su La Stampa TORINO
una pagina SPECIALE dedicata a Alto Pinerolese
a cura dei servizi promozionali publikompass

3 maggio su La Stampa TORINO
una pagina SPECIALE dedicata a Rivoli
a cura dei servizi promozionali publikompass

[redacted] SULL'«UOMO DEI RIFIUTI»

Lo smaltimento dei rifiuti è fra le attività principali di Faussone

Le fatture false [redacted] Faussone al tribunale del riesame

■ E' approdata ieri mattina al tribunale del riesame la vic[redacted] di Elio Faussone, uomo chiave nel campo dei rifiuti in Piemonte, e indagato per [redacted] storia di fatture false. L'accusa sostenuta dal pm Paolo Storari parla di una cifra vicina ai 6 milioni di [redacted] che sarebbero serviti per [redacted] fondi neri. Faussone, titolare della Servizi Ecologici, è stato arrestato venerdì 19 aprile, assieme al [redacted] commercialista Angelo Raffaele Lorusso. A far decidere i magistrati ad emettere la misura cautelare in carcere sarebbe stata una telefonata, intercettata, in cui Faussone avrebbe sollecitato un collega a metterlo in contatto con «qualcuno del ministero in grado di poter bloccare le rogatorie che sai». All'altro capo del filo la persona l'avrebbe rassicurato: «Non ti preoccupare, io [redacted] l'ho qualcuno [redacted] ministero». Si volevano inquinare le prove? Come contromossa era scattato subito l'arresto. Appunto per inquinamento probatorio, [redacted] delle [redacted] condizioni richieste per emettere una misura cautelare. Così una mattina di un paio di settimane fa Faussone ha ricevuto la visita [redacted] Guardia di Finanza ed è stato accompagnato in [redacted]cere. Un arresto destinato a far rumore. Il personaggio è di quelli che si sono fatti largo «nell'industria dell'immondizia» [redacted] cui contano i rapporti con la politica che autorizza l'apertura delle discariche e ne autorizza [redacted] gestione. [redacted] Servizi Ecologici, [redacted] poco ribattezzata La Zabila srl, stessa sede in via Appio Claudio 229, [redacted] operato da Montichiaro d'Asti [redacted] Ceresole d'Alba, fuori provincia, ma [redacted] sua attività si è concentrata soprattutto nel Torinese con [redacted] realizzazione e gestione della grande discarica di Belnasco. Nel p[redacted] interrogatorio di garanzia, davanti al gip Paola Trovati, l'indagato si è «riservato di rispondere» come ha precisato il suo legale Carlo Rossa che ieri ha sollecitato al tribunale del riesame (presidente Piergiorgio Balestretti) la scarcerazione e in subordine gli arresti domiciliari. Un'udienza lunghissima con battaglia dura tra accusa e difesa. Poi alla fine i giudici si [redacted] riservati di decidere.

TERRORE L'ALTRA NOTTE VICINO A SUPERGA

E' [redacted] a colpire [redacted] banda dei rapinatori delle ville in collina

Una donna, sola in casa con i due figli piccoli, è stata svegliata dai malviventi fuggiti dopo essersi fatti consegnare i gioielli [redacted] l'auto

Angelo Conti

Terrore in una villa di Superga dove, ieri prima dell'alba, una pubblicitaria torinese quarantenne [redacted] i [redacted] due bambini sono rimasti per molti minuti [redacted] balia di due rapinatori, probabilmente di origine romena. Il fatto è accaduto, poco dopo le 3.30, in una elegante villetta che si trova a metà strada fra il centro [redacted] Baldissero Torinese e la Basilica. Non è una zona particolarmente isolata, anzi in quel tratto le ville si susseguono lungo la provinciale che sale verso il colle. Nessuno ha comunque [redacted] le due figure che hanno scavalcato la recinzione, peraltro non particolare alta, e si [redacted] diretti verso [redacted] discesa che porta al garage della villetta, [redacted] costruzione posta [redacted] due piani affacciati su [redacted] prato con piscina. Qui i malviventi si sono dedicati alla porta in ferro, sulla destra della rampa di discesa: con un piede di porco l'hanno scardinata riuscendo ad entrare nel garage e da lì, attraverso [redacted] scala interna, nell'abitazione della pubblicitaria.

La donna in quel momento stava dormendo nella camera [redacted] letto (il marito era fuori Torino per lavoro), mentre i due bambini, di 6 e 3 anni, si trovavano nella loro cameretta. Nella villa c'era anche la governante straniera, che si trovava però nella sua stanza al piano interrato e che non si è accorta di niente.

I malviventi avrebbero innanzitutto rovistato [redacted] tutte [redacted] stanze, puntando poi decisa[redacted]te verso la camera [redacted] letto, dove la padrona di casa è stata svegliata con le torce elettriche puntate in faccia. Sono stati momenti drammatici, pieni di terrore: «Mi hanno levato l'orologio, hanno preso i miei gioiel[redacted]. Volevano sapere dov'era la cassaforte. [redacted] non glielo avessi detto minacciavano di fare del male ai bambini. Mi ripetevano di guardare in basso, [redacted] alzare la testa. Ero in loro balìa, non immaginavo [redacted]sa avessero intenzione di fare. Il mio pensiero era solo per i bambini, che per fortuna non si erano accorti di nulla».

Non è stato facile convincere i malviventi che la cassaforte non c'era davvero e che in [redacted] non avrebbero potuto trovare, a parte i gioielli che avevano già intascato, né denaro né altri oggetti di valore. Alla fine, i due rapinatori hanno deciso [redacted] fuggire, ma lo hanno fatto con un'ulteriore violenza, costringendo la donna [redacted] consegnare le chiavi dell'Audi4 che avevano notato in garage. Con quell'auto sono [redacted] per la stradina interna, aprendo il portone elettrico con il telecomando.

I carabinieri della compagnia di Chieri sono [redacted] al lavoro per [redacted] identificare i responsabili (oltre ai 2 uomini entrati nella villetta c'era probabilmente anche un palo). E' probabile che la banda avesse già compiuto un sopralluogo: sui prati intorno alla villa, una quindicina di giorni fa, i vicini di casa avevano visto aggirarsi un uomo, poi allontanatosi dopo aver lungamente osservato sia gli accessi sia i sistemi antifurto.

L'ingresso della villetta da dove, l'altra notte, i banditi sono fuggiti sull'Audi4, facendo perdere le loro tracce

GLI ANZIANI NEL MIRINO DEI MALVIVENTI FRA AGGRESSIONI E TRUFFE DI FALSI ADDETTI AL CONTROLLO DI BANCONOTE

[redacted] picchiata a sangue dallo scippatore

L'ha seguita all'uscita dalla banca: «Ma non avevo prelevato denaro»

Nella borsa di plastica «nera, [redacted] la cerniera», Carla M., [redacted] anni, aveva solamente una bottiglia d'olio e delle medicine «per uso oculistico», ma l'uomo che l'ha seguita pensava avesse dei soldi. Infatti, l'aveva vista uscire da una banca, dopo entrare in un market per fare la spesa e infine tornare verso casa, al 6 di piazza Risorgimento.

Dove l'ha spinta per terra [redacted] violenza, causandole una profonda ferita a un braccio e un trauma cranico. Adesso la donna è ricoverata al «Maria Vittoria», ferita e in [redacted] choc.

Racconta: «Alle 16 sono andata in banca, all'Istituto San Paolo, l'agenzia di corso Svizzera, per controllare il conto ma senza prelevare nulla. Probabilmente, sono stata "agganciata" all'uscita. Poco dopo sono andata al supermercato "Pam", ho fatto la spesa e sono uscita per tornare a casa».

Carla non s'era accorta di nulla ed ha così raggiunto il portone [redacted] piazza Risorgimento. «Ho aperto il portone e [redacted] sono diretta verso l'ascensore. All'improvviso, alle mie spalle, è comparso un giovane, tra i 20 e i 25 anni, indossava un impermeabile chiaro, bianco. S'è avvicinato, come per aspettare [redacted] volta l'ascensore. Non so perché, ma ho intuito che stava per accadere qualcosa. Quell'uomo mi faceva paura, e all'improvviso mi ha colpito [redacted] un pugno. Sono caduta sui gradini del piano rialzato, ho sbattuto la testa sul pavimento e ho perso i sensi... Non c'era nessuno e ho ripreso conoscenza non so quanto tempo dopo. Perdevo molto sangue dal gomito destro. La mia borsa era sparita, come quel giovane [redacted] l'impermeabile».

Finalmente Carla M., è stata soccorsa da un vicino di casa che ha fatto intervenire il 113; il figlio, subito [redacted] l'ha accompagnata al «Maria Vittoria» [redacted]. Prima di sciogliere la prognosi, i medici aspettano i risultati di analisi e raggi X.

Nessuna traccia dell'aggressore; i poliziotti del «113», setto[redacted] fasce deboli, hanno iniziato le prime indagini. L'ispettore Renzo De Caroli ha raccolto le prime testimonianze, per risalire al rapinatore, forse protagonista di altre aggressioni, sempre ai danni di anziani.

E' sempre ieri, un'altra anziana, Lucia Catterina P., 84 anni, è stata derubata da una coppia di truffatori, i soliti falsi impiegati del gas. Uno è potrebbe essere un sinto, basso di statura, carnagione olivastra, [redacted] la consueta sahariana blu e la scritta «Gas», [redacted] una placca di metallo agganciata a una tasca, protagonista di innumerevoli truffe ai danni di anziani soli e [redacted] persone indifese; l'altro, il complice, è più giovane, magro, alto. «Mi hanno fatto vedere delle banconote da 50 euro dicendo che [redacted] false [redacted] che dovevo controllare [redacted] mie. I soldi li tengo sotto il materasso [redacted] mentre parlavo [redacted] l'altro [redacted] entrato in [redacted] da letto e s'è portato via tutti i miei risparmi, 1200 euro. Sapeva dov'erano, i miei due portafogli, perchè subito era caduta nella trappola. Quello piccolo mi aveva seguito nella camera da letto e mi aveva visto mentre controllavo i soldi. Dicevano che dovevo controllare [redacted] c'era, sulle banconote, un certo timbrino».

E' accaduto in via Giacomo Dina 83, interno 6, terzo piano. I due falsi tecnici dicevano che volevano controllare un contatore. «Stavano parlando con un vicino, per questo li ho fatti entrare. Invece mi hanno ingannato». (m. nu.)

BIANCA & NERA

■ [redacted] DI [redacted]. **Orario 7-19,30:** Atrio Stazione Porta Nuova. Orario 9-19,30 (12,30-15 battenti chiusi): corso Sebastopoli 206/D; via Monginevro 126; via Ivrea 47-49; via Arnaldo da Brescia 38; via Farinelli 36/9; viale dei Mughetti 9/F; via San Tommaso 16; corso Taranto 183/C; via Mazzini 31; via Vanchiglia 29/A; via Stradella 36; piazza Adriano 12; [redacted] Berino 6; corso Sommeiller 31. [redacted] **(19,30-9)** [redacted] Belgio 151/B; piazza Massaua 1; [redacted] Nizza 65; corso Vittorio Emanuele 66. **APERTA 24 ORE:** Venaria, via L. da Vinci 50.

GIOVEDI' 2 MAGGIO

Orario 7-19,30: Atrio Stazione Porta Nuova. **Orario 9-19,30 (12,30-15 battenti chiusi):** via San Marino 37; via Reggio 1; corso Trapani 150; via Cimabue 8; via dei Mille 48; via Pietro Cossa 106; via Oglianico 4; piazza della Vittoria 29; corso Regina Margherita 218 bis; corso Vittorio Emanuele 84; corso Turati 48; corso Unione Sovietica 491; strada San Mauro 35; corso Massimo d'Azeglio 100. [redacted] **NOTTE (19,30-9):** [redacted] Belgio 151/B; piazza Massaua 1; [redacted] Nizza 65; corso Vittorio Emanuele 66. **DI [redacted] (19,30-22,30):** via Borgaro 58; piazza Galimberti 7; via San Remo 37; via Sempione 112; corso Francia 1 bis. **APERTA [redacted]:** Venaria, via Leonardo da Vinci 50. [redacted] **MAZIONI** 01165.90.100; www.farmapiemonte.org

■ **POSTA** [redacted] Allungati gli orari limite di impostazione [redacted] per la posta prioritaria (fino alle [redacted] lunedì al venerdì; fino alle 16 il sabato), presso la sede di via Nizza 10.

■ [redacted] Richiesta trasversale - Rifondazione comunista, Radicali, Verdi, Comunisti italiani, Riformisti per l'Ulivo, Forza Italia, Per il Piemonte - di alcuni consiglieri regionali [redacted] Parlamento per sollecitare una legge sull'eutanasia.

■ [redacted] **DEL** [redacted] Ci sarà una gara d'appalto unica per i servizi di telefonia fissa [redacted] Comune e Provincia. Lo prevede una delibera [redacted] giunta [redacted] stabilisce le linee generali per [redacted] contratto dopo la scadenza della convenzione con la Telecom, il 31-12-02.

■ **STABILE DI VIA SALUZZO.** Rifondazione comunista, auspica la trasformazione in residenza pubblica e area-parcheggio dello stabile di via Saluzzo [redacted] preso d'assalto dagli squatter il 25 aprile scorso.

■ **PARTITI.** «Democratici europei Centro» [redacted] il nuovo partito nato dalla scissione del movimento di D'Antoni. Il torinese Paolo Ferraris è il referente nazionale.

DAVANTI AL MAGISTRATO DI ALBA IL SOTTUFFICIALE DI CARMAGNOLA FINITO SOTTO INCHIESTA CON ALTRI DUE MILITARI

Il carabiniere «amico [redacted] sinti» interrogato in [redacted]

Ha chiarito lo scopo delle telefonate che lo accusano: «Non ho rivelato nessuna informazione»

Il vicebrigadiere Leonardo Caputo, il militare più anziano in servizio alla stazione di Carmagnola, accusato di avere rivelato informazioni ad emissari dei nomadi sinti, è stato interrogato ieri mattina ad Alba dal sostituto procuratore Riccardo Ghio, alla presenza dell'avvocato Loredana Gemelli. Al [redacted]ine dell'interrogatorio la posizione del Caputo si sarebbe alleggerita, soprattutto in relazione a due capi di imputazione su tre.

Ad accusare il sottufficiale c'erano tre telefonate, evidenziate [redacted]ai carabinieri [redacted] Cuneo durante intercettazioni svolte a carico di alcuni sinti. La prima riguarda una chiamata, effettuata da Caputo sull'utenza dell'abitazione di [redacted] sinto che stava per [redacted] trasferito agli arresti domiciliari a Carmagnola, dopo una decisione del Tribunale di Aosta. La seconda telefonata lo [redacted] invece [redacted] maniera indiretta: è quella fra due sinti, uno dei quali dice all'altro che avrebbe «chiesto informazioni» [redacted] sottufficiale. La terza telefonata è quella più complessa: l'ex carabiniere [redacted]llario Pogliano (rimasto molto vicino all'Arma anche d[redacted]le) riceve una telefonata da un sinto che gli chiede conferma di alcuni arresti effettuati alcune ore prima. Pogliano chiama il brigadiere (c'è [redacted] della telefonata, [redacted] nessuna registrazione perché le utenze non erano sotto controllo) e successivamente richiama il sinto (invece intercettato), confermandogli gli arresti.

La difesa ha sottolineato, per quanto riguarda il primo episodio, che la prima telefonata rappresenta [redacted] procedura classica: il militare si deve accertare che nell'alloggio dove sta per essere tradotto [redacted]n detenuto vi sia qualcuno ad aprire la porta. Non c'era quindi la volontà di passare qualsivoglia infor[redacted]

[redacted]

La sua posizione si sarebbe alleggerita anche se l'indagine potrebbe portare a ulteriori sviluppi

[redacted].

La seconda telefonata avviene invece fra due sinti. Uno assicura l'altro che «chiederà al vicebrigadiere» una certa informazione, ma non c'è riscontro a questa dichiarazione di intenti che potrebbe rappresentare anche un banale millantato credito del sinto verso il compagn[redacted].

La terza telefonata è più complessa per la dinamica, in quanto si inserisce in un «giro» [redacted] chiamate [redacted] ad un [redacted]tz. Un sinto chiama l'ex carabiniere Pogliano e gli chiede la conferma di alcuni arresti effettuati nella notte. Pogliano interpella il vicebrigadiere Caputo (quella telefonata non fu mai intercettata, quindi non se ne conosce il contenuto) e poi richiama il sinto confermando gli arresti. Qui un profilo [redacted] reato potrebbe esistere, ma in relazione ad una violazione colposa del segreto d'ufficio.

Per quanto riguarda gli altri due carabinieri indagati, il loro nome sarebbe saltato fuori soltanto durante colloqui fra i sinti, ma anche qui non ci sarebbe prova che abbiano in qualche modo aiutato i malviventi.

L'indagine sembra andare a toccare la delicata gestione dei sinti da parte [redacted]ei militari dell'Arma: agguerriti, potenti, ricchi, pronti ad ogni violenza, i sinti piemontesi sono andati ad occupare uno spazio rilevante nel panorama criminale nazionale (con recenti collusioni persino [redacted] la camorra). Ovvio che il contrasto a questa etnia, molto omertosa e pronta a «blindarsi» verso l'esterno, richieda interventi particolari e contatti «border line», peraltro [redacted] premiati da indagini a successo.

Sono intanto emersi i nomi di altre tre persone finite sotto inchiesta: Giuseppe Barotto di Vigone, agli arresti domiciliari per ricettazione; Adriano Reiso di Moncalieri (indagato in stato di libertà), che avrebbe fornito informazioni agli zingari su intestatari di utenze telefoniche; Domenico Bertello di Vinovo (sottoposto a obbligo di dimora) che avrebbe svolto la funzione di informatore dei nomadi [redacted] abitazioni da visitare. Il Bertello è difeso dagli avvocati Massimo Bongiovanni e Cristina Patrito, Barotto da Aldo Mirate, Reiso da Maria Grazia Cavallo. (a. con.)

IL FACCENDIERE FINITO NELL'INCHIESTA SULLA SANITA'

Savoino truffato eccellente [redacted] agenti [redacted]

Miliardi da ripulire portati in Italia da agenti del Kgb sovietico: sembrava un affare colossale, ma era una grossa truffa. Ci sono cascati in parecchi però. [redacted] tra i bidonati c'è anche Antonio Savoino, l'architetto, grande manovratore della sanità piemontese [redacted] negli anni dello scandalo tangenti. Elegante, sempre impeccabile, capelli brizzolati, si incontrava spesso al terzo pi[redacted] della Procura, dove c'era l'ufficio del pm Vittorio Corsi, il primo ad scoprire il vaso di Pandora delle mazzette sotto la Mole. [redacted] Savoino era considerato l'uomo che sapeva tutto, sempre al centro di appalti ospedalieri e della [redacted]à in genere. Indagato più volte, [redacted] finito anche in carcere. Poi il [redacted] nome era sparito dalle cronache, per ricomparire, questa volta, tra i bidonati. L'architetto ci avrebbe rimesso c[redacted] 400 milioni. Storia aggrovigliata partita dalla Puglia, dove indagando su altri affari, gli inquirenti leccesi [redacted] strani colloqui sulla «pulitura di denaro», [redacted] «Kgb e partiti dell'estrema sinistra». Al centro della storia c'era un maresciallo dei carabinieri, Luigi Antonio Mura, in servizio all'ispettorato del lavoro di Torino. Fu l'arresto del carabiniere a spingere un imprenditore tori[redacted] a raccontare in Procura il bidone di cui era stato vittima: «Tre anni fa Mura mi chiese [redacted] po' di soldi in prestito, poi mi parlò di un grosso affare. Lui e i suoi amici erano in contatto con agenti del Kgb che avevano portato in Italia [redacted] miliardi [redacted] biglietti da 100 mila, ma erano sporchi, perché erano stati nascosti in barilotti pieni di liquido catramoso». Per ripulirli occorreva un solvente svizzero [redacted] costava parecchio. Bisogna[redacted] anticipare i soldi. Ma [redacted] un grosso affare, c'era da guadagnare una barca di soldi. Savoino e altri c'erano cascati.

Quanto manca alla riqualificazione di via Livorno? Il Comune promette entro la fine dell'anno

Entro la fine del 2002 termineranno i lavori per la riqualificazione di via Livorno: un intervento che prevede il raddoppio della carreggiata (così come accadde a corso Mediterraneo e a tutti i viali della Spina), l'arrivo dei pali bianchi di Cagnardi e la riorganizzazione dei sottoservizi. Il tutto, appunto, nell'ambito della nuova Spina 3. Sinora sono cominciati sia i lavori per la costruzione di un parcheggio pubblico interrato sia le opere di sistemazione del sottosuolo. Entro Natale, promettono in Comune, l'intera zona risulterà irriconoscibile, come stabilito dal piano regolatore firmato Cagnardi e Gregotti.

Temperature di ieri: max 21,7 min 10,6 Fino a domenica nuvole e pioggia

La depressione segnalata sulle isole britanniche è giunta ieri sull'Europa e pare intenzionata a tenerci compagnia con alternanza di annuvolamenti e precipitazioni intense e temporalesche almeno sino a domenica. L'inizio di maggio con piogge e temporali è caratteristica di questo mese, notoriamente piovoso. Ombrelli e giacche a vento d'obbligo per chi va al mare o in montagna. Temperature in ribasso. Ieri cielo uggioso a Torino, specie al pomeriggio, con 21,7 massima, 10,6 di minima e 51% di umidità alle 17. Brutto tempo l'anno scorso con pioggia e 16,8 di massima, 10,5 di minima, 92% di umidità e 4,9 di pioggia.

Accadde 50 anni fa: la Cgil per la prima volta porta i suoi iscritti a sfilare in strada

Il 1° maggio del 1952 i sindacati, come ormai accade dal 1949 dopo la rottura dell'unità d'azione, festeggiano la festa del lavoro divisi. La Cgil, avviando una tradizione che dura ancora oggi, organizza una manifestazione per le vie del centro che si conclude in piazza Castello con un comizio del segretario della Camera del Lavoro Egidio Sulotto. La Cisl, organizzazione numerosa, sceglie il teatro Alfieri dove parla Ettore Calvi, un segretario confederale di Milano. Infine la Uil, la componente più piccola di tutti, decide di fare comunque una manifestazione in piazza e opta per piazza Carignano dove parlano alcuni dirigenti locali.

TRA ARTICOLO 18 E TIMORI SULLA FIAT, LA FESTA INIZIA ALLE 9,30

Preoccupati e divisi al corteo del 1° maggio

Riunione in questura per valutare i segnali di tensione di questi giorni Da piazza Vittorio i manifestanti raggiungeranno piazza San Carlo

Impermeabile alle polemiche, il calendario segna il primo maggio. E trovi uno disposto a rinunciare alla festa dei lavoratori, scampagnata fuori porta o sit in all'ombra della bandiera rossa che sia. Eppure mai come quest'anno, la città arriva in piazza divisa.

L'articolo 18, uno dei 25 aprile più polemici della storia della Liberazione, il ritorno sulla scena politica della destra galvanizzata dalla vittoria francese di Le Pen, la preoccupazione dei vertici della Cgil per «la crisi dell'auto» pur minimizzata due giorni fa dall'avvocato Agnelli. Chiamatela esagerazione, ma Torino guarda alla manifestazione di oggi con una certa ansia. Per dire: la Questura ha convocato ieri un vertice interforze per valutare i segnali di tensione registrati nei giorni scorsi.

Rischio scontri o meno, l'appuntamento è alle 9,30 in piazza Vittorio. Da lì il corteo, in cui marcerà anche il segretario ds Piero Fassino, arriverà in piazza San Carlo per il comizio di mezzodì col segretario della Cisl cittadina Nanni Tosco.

La partecipazione delle istituzioni è assicurata. Secondo il sindaco Sergio Chiamparino «in una città come Torino la rappresentanza politica alle iniziative del primo maggio è prima di tutto un dovere civico».

Poi, c'è l'imperativo divertimento. A questo pensa il cartellone, come ogni anno molto di pacificazione nazionale: militanti sfegatati, rocketari over thirty delusi dalla politica ma non dalla musica, curiosi, qualunquisti amanti del casino tutti in coro con l'accendino fiammante in una mano e la birra gelata nell'altra.

S'inizia alle 17 in piazza San Carlo, casse «sfondatimpani» al posto degli altoparlanti sindacali e battaglie per il posto fisso archiviate, sia pure per la parentesi sonora d'una sera. Ultimo eco del comizio, alle 14, in piazza Palazzo di Città, un talk show organizzato da Gi.O.C. sui problemi del lavoro. Dopo, la parola passa a chitarre, bassi, batterie, congas, patrocinate da Cgil, Cisl e Uil di Torino, Comune, Provincia, Regione, Acli, Gi.O.C., Ascom, Confesercenti, Lega Cooperative.

L'apertura tocca a tre gruppi torinesi provenienti dal circuito rock delle scuole superiori: Kalamazoo, Fanali Scorta, Stazione Marconi. Alle 19,30 un'altra formazione locale, gli Zero Undici per chi Chiama da Fuori, rhythm'n'blues cittadino prima di passare agli ospiti di fuori.

I primi «stranieri» a salire sul palco sono i pugliesi Folkabbestia col loro suono meticcio alla maniera di Manu Chao. Poi i Lou Dalfin la musicalità occitana, gli ska genovesi Meganoidi, infine, attesissimi, i La Crus, rock band milanese che entusiasma i giovanissimi ma scalda i muscoli pure ai genitori.

ALENIA

Centro-sinistra contesta Coral

«Scelta condivisa? Neanche per sogno. Non siamo neppure stati consultati». Il centro sinistra di Leinì prende le distanze dal sindaco, Nevio Coral, che ha deciso di invitare i sindacati all'inaugurazione della piazza mercatale, che si terrà oggi, e sarà denominata «1° Maggio» e dedicata ai lavoratori. «Figuriamoci - commenta il dissenso, Franco Buo - in un momento delicato per il nostro Paese, di scontro sociale, avremmo mai potuto consigliare una cosa del genere». E il capogruppo dell'Ulivo, Valter Camagna sottolinea: «La volontà di questo sindaco è di appropriarsi di tutti i simboli e le feste istituzionali per il suo uso e consumo. Ha deciso di non invitare i sindacati? Va bene, ne ha facoltà, ma se ne assuma tutte le responsabilità». Per protesta, oggi, i consiglieri del sinistra parteciperanno alla manifestazione a livello istituzionale, per non avvallare l'operazione. «L'estromissione di un soggetto tanto importante come i sindacati - concludono - in un giorno come questo è grave. Per inaugurare una semplice piazza si toglie spazio alla più importante manifestazione dei lavoratori».

Il Primo Maggio a Torino si conclude in piazza San Carlo: nella foto un'immagine della manifestazione di due anni fa

Le modifiche a linee e bus per il centro bloccato

In occasione della manifestazione e del concerto del primo maggio, alcune linee dei trasporti pubblici torinesi subiranno modifiche d'orario e di percorso. I tram riprenderanno comunque il loro corso regolare domani, giovedì 2 maggio.

Assicureranno le corse regolari dalle 7 alle 12.30 e dalle 14.45 alle 19.30, le linee 1, 2, 3, 5 (con transito al mattino dal Cimitero Parco di Torino Sud), 9, 10, 12, 13, 14, 15, 17, 18, 20, 29, 30, la navetta 31, 32, 33, 35, 36, la navetta 36, 37, 38, 41, 42, 45, 46, 47, 49, 50, 55, 57, 59, 61, 63b, 64, 65b, 67, 68 (solo al mattino), 69, 70, 72 e 72 b.

Non circoleranno affatto invece le linee festive 14b, 16, 27, 33b, 39, 54, la navetta 59, 60, 62, 73, 74.

Lo svolgimento del corteo imporrà, inoltre, alcune deviazioni, a partire dalle 8 fino alle 11.30, alle linee 13, 15, 18, 30, 55, 61, 68 e 70.

Per quanto riguarda la navigazione turistica sul Po, sarà effettuata dal battello Valentino previsto fino al 9 giugno 2002 nelle giornate di sabato e festivi (le prenotazioni si possono effettuare telefonando al numero 011.888010).

La tranvia a dentiera Sassi-Superga partirà da Sassi ogni ora, dalle 9 alle 20, e da Superga ogni ora dalle 9.30 alle 20.30. Corse aggiuntive di autobus collegheranno inoltre Sassi alla basilica di Superga.

Infine, per chi vuole dare un'occhiata panoramica alla città imbandierata dall'alto, l'ascensore della Mole Antonelliana sarà funzionante dalle 10 alle 20.

«Galasso deve dimettersi»

Ds ancora contro il capogruppo An che si difende: «Accuse strumentali»

Non si placano le polemiche per la partecipazione del capogruppo regionale di An, Ennio Galasso, alla cerimonia d'inaugurazione del monumento all'eroico e alla commemorazione dei caduti della Repubblica sociale italiana. Il gruppo consiliare dei Ds è tornato alla carica e ha chiesto le dimissioni di Galasso dalla presidenza della Commissione Statuto: «La sua presenza alla manifestazione fascista - si legge in una nota firmata anche da Margherita, Verdi, Comunisti Italiani, Sdi e Rifondazione Comunista - è incompatibile con la formale rappresentanza del Consiglio in veste di presidente di Commissione e costituisce un'inaccettabile violazione dei valori costituzionali e dei principi politici su cui si basa la nostra democrazia».

La maggioranza di centro-destra, però, appare compatta nel respingere le richieste di dimissioni. Il presidente del gruppo di Forza Italia, Valerio Cattaneo, assicura: «Galasso ha chiarito in Commissione lo spirito della sua partecipazione alla cerimonia di domenica scorsa e ha minimamente messo in dubbio i valori della Resistenza. Mi sembra una politica strumentale orchestrata dal consigliere Ds Marcenaro, che forse non ha digerito il suo siluramento alla presidenza della Commissione».

Di parte sua Ennio Galasso definisce «sconcertante» la polemica della minoranza: «Vogliono strumentalizzare la mia partecipazione a una cerimonia religiosa - sostiene il presidente della Commissione Statuto - ma le mie recenti dichiarazioni, che hanno onore e coloro che si sono battuti per la libertà e la democrazia, sono ispirate alla riconciliazione in sintonia con i valori di libertà e democrazia celebrati il 25 aprile».

AL CONSERVATORIO «GIUSEPPE VERDI», ALLE 10,30, LA CERIMONIA CON I PREMIATI DI TUTTO IL PIEMONTE

Una Stella per i Maestri del Lavoro

Oggi la consegna dell'onorificenza del Presidente della Repubblica

Alle 10,30 si svolge al Conservatorio di piazza Bodoni la solenne consegna delle «Stelle al Merito del lavoro». Pubblichiamo l'elenco dei premiati e di ognuno il nome dell'azienda dove hanno lavorato e per quanti anni.

Luigi Abis, Novara, Enichem spa - Novara, 32; Giuseppe Araudo, Nichelino (To), Alenia Aerospazio spa - Torino, 40; Piero Arduini, Torino, Specialinsert srl - Torino, 30; Alessandra Arecco, Novi Ligure (Al), Pernigotti spa - Novi Ligure, 32; Giorgio Arona, Ivrea (To), Olivetti & C. spa - Ivrea, 40; Cesare Arrigoni, Buronzo (Vc), Cerri snc - Buronzo, 36; Fausto Barbieri, Grondona (Al), Pernigotti spa - Novi Ligure, 35; Franco Bernardi, Fossano (Cn), Michelin Italiana spa - Cuneo, 38; Ezio Berruti, Volpiano (To), Iveco spa - Torino, 36; Bruno Bertazzo, Andorno Micca (Bi), Carlo Barbera & C. spa - Torino, 39; Maria Teresa Biancolin, Collegno (To), Filtrauto Italia srl - Santa'Antonino di Susa, 38; Edoardo Biancotti, Torino, Fata European Group spa - Pianezza, 43; Achille Bolzan, Grugliasco (To), Alenia Aerospazio spa - Torino, 40; Giuseppe Bonito, Collegno (To), Bnl spa - Torino, 30; Luciano Brento, Magliano, Fiat spa - Alba, 32; Michele Brezzo, Torino, Fiat Auto spa - Torino, 30; Maria Brunetto, Torino, Alenia Spazio spa - Torino, 37; Maria Rosa Brustia, Cameri (No), M E M C Electronic Materials spa - Novara, 38; Aliano Buratto, Alessandria, A.S.T.R.A. Refrigeranti spa - Pietramarazzi, 37; Eugenio Caruso, Rivoli (To), Ferrero spa - Alba, 36; Giovanni Casaleggio, Alessandria, Michelin Italiana spa - Alessandria, 35; Giovanni Chieregato, Ivrea (To), Olivetti & C. spa - Ivrea, 40; Vincenzo Colombo, Galliate (No), Group Service Center srl - Vittuone, 36; Nevio Crestini, Avigliana (To), Fiat Auto spa - Torino, 31; Daniele Curtetto, Collegno (To), Telecom Italia spa - Torino, 31; Michele De Luca, Biella, F.lli Piacenza spa - Biella, 37; Franco Dessì, Rivoli (To), B Ticino - Torino, 29; Renato Ferro, Torino, Magneti Marelli spa - Venaria, 36; Piero Fornier, Torino, Fiat Revi spa - Torino, 41; Gianfranco Fortina, Verzuolo (Cn), Mahle Mondial spa - La Loggia, 40; Pietro Gambetta, Zezzadio (Al), Cassa di Risparmio di Alessandria spa - Alessandria, 39; Fiorenzo Gamma, Pancalieri (To), Sanpaolo Imi spa - Torino, 37; Gian Mauro Gallo, Orbassano (To), Fiat spa - Torino, 31; Fabio Garbassi, Novara, Enichem spa - Novara, 34; Gabriello Gilardoni, Novara, Banca Popolare Novara Scarl - Novara, 30; Arnaldo Giraudo, Roccavione (Cn), Ferrovie dello Stato spa - Torino, 44; Rinaldo Giraudo, Cuneo, Michelin Italiana spa - Torino, 36; Giorgio Giva, Torino, Fiat Auto spa - Torino, 29; Giuseppe Goffi, Torino, Martini & Rossi spa - Torino, 37; Anna Maria Guida, Torino, Fiat Auto spa - Torino, 32; Riccardo Landone, Biella, Banca Sella spa - Biella, 39; Mario Lanzo, Caraglio, Cuneo, Cgil - Cuneo, 36; Gianfranco Leporati, Torino, Alenia Difesa spa - S. Maurizio Canavese, 36; Mario Rosario Maglione, Torfarello (To), Fiat Auto spa - Torino, 40; Angela Magnaghi, Torino, Michelin Italiana spa - Torino, 39; Franco Maia, Torino, Banca Crt spa - Torino, 37; Francesco Mancuso, Alba, Ferrero spa - Alba, 39; Lorenzo Marengo, Grinzane Cavour (Cn), Ferrero spa - Alba, 31; Francesca Margaria, Cuneo, Michelin Italiana spa - Torino, 35; Giuliano Mazza, Novara, Impresa Donelli srl - Legnano, 37; Mario Mazzone, Masserano (Bi), Officine Gaudino spa - Cossato, 35; Giuseppe Misia, Vercelli, Confartigianato - Vercelli, 41; Nicola Montanaro, Torino, Alenia Spazio spa - Torino, 33; Dario Monti, Torino, Centro Ricerche Fiat Soc. Cons. p.a. - Orbassano, 36; Edelvais Morelli, Torino, Ferrero spa - Pino Torinese, 37; Armando Mucaria, Morozzo (Cn), Banca Credito Cooperativo di Pianfei e Rocca de' Baldi scarl Pianfei, 37; Attilio Natì, Torino, Michelin Italiana spa - Torino, 36; Oreste Occhetti, Grinzane Cavour (Cn), Ferrero spa - Alba, 34; Rita Oggero, Alba (Cn), Vestebene Miroglio spa - Alba, 33; Angiolina Olivero, Torino, Vagnino Grandi Magazzini srl - Torino, Luigi Olzeri, Preglia (Vc), Enel Distribuzione spa - Torino, 36; Carlo Oricco, Santa Vittoria d'Alba (Cn), Vestebene Miroglio spa - Alba, 34; Annamaria Palmosino, Montemagno (At), Banca C. R. Asti spa - Asti, 31; Silvio Perlo, Torino, Alenia Aerospazio spa - Torino, ; Giuseppe Picchio, Alessandria, Enel Distribuzione spa - Torino, 36; Gianfranco Ranza, Torino, Martini & Rossi - Torino, 37; Filippa Rocco, Monta (Cn), Ferrero spa - Alba, 36; Aldo Riba, Peveragno-Frazione Lorè (Cn), Enel Distribuzione spa - Alba, 37; Margherita Riva, Torino, Fiat Auto spa - Torino, 40; Paolo Rosa, Giaveno (To), Alenia Aerospazio spa - Torino, 40; Ines Roscio, Vercelli, C G T Compagnia Generale Trattori spa - Vercelli, 44; Lucio Rossi, Torino, Alenia Aerospazio spa - Torino, 37; Luciana Ruatta, Verzuolo (Cn), Michelin Italiana spa - Torino, 36; Adriano Sacchero, Torino, Michelin Italiana spa - Torino, 32; Carlo Sacchi, Novara, Esseco spa - Trecate, 37; Mariangela Salvagnini, Venaria (To), Sab Wabco spa - Piossasco, 37; Luigina Santi, Alessandria, Unione Artigiani - Alessandria, 36; Raffaele Scassillo, Torino, Filtrauto Italia srl - Sant'Antonino di Susa, 32; Giuseppe Silombria, Cortiglione (At), Editrice Tipografia Moderna - Nizza Monferrato, 37; Emma Tecchio, Pontestura (Al), V.A.S.A.S. sas - Chivasso, 37; Flavio Tosi, Caselle Torinese (To), Alenia Difesa spa - San Maurizio Canavese, 35; Giovanni Zanoni, Castelfatto Sopra Ticino (No), Unione Italiana Vini scarl - Milano, 41; Lorenzo Zola, Asti, Banca C.R. di Asti spa - Asti, .

ANIMALI DAL MONDO
BABYLANDIA
PALAZZO DEL LAVORO
Organizzazione TECHNOSERVICE srl
TORINO
24 APRILE
ORARIO
- Venerdì
16 - 23
Sabato -
14,30 - 23
5 MAGGIO
BAMBINI FINO A ANNI INGRESSO GRATUITO
VALE 1 EURO
Presentando questo coupon alla cassa riceverete di 1 euro sul costo del biglietto d'ingresso. Escluso le domeniche e giorni festivi.

IL RESTAURO

Le impalcature ■ Palazzo Civico «soffocano» i negozi di via Garibaldi

■ «Ma come ■ stato organizzato il maquillage ■ Palazzo Civico? L'obiettivo è forse quello di far chiudere bottega ai negozianti di via Garibaldi?». A chiederselo, attraverso una polemica interpellanza presentata in questi giorni, è il capogruppo vicario di Forza Italia Paolo Chiavarino. Oggetto della protesta, le impalcature che ■■■ lievitate a poco ■ poco in via Garibaldi all'angolo ■■■ via Milano per restaurare gli uffici comunali. «Peccato che nessuno ■ coloro che hanno allestito questo cantiere che è tutto fuorché transitorio (durerà infatti oltre un anno, ndr) - insiste Chiavarino - abbia pensato ■ creare un corridoio fra le palizzate e le vetrine che ■■■ coincidesse ■■■ un cunicolo ■ grado di annientare qualunque passeggiata. Ora i negozianti con le vetrine oscurate dalle transenne sono pronti a organizzare una piccola protesta.

La facciata ■ Palazzo Civico

UN FIUME ■ UN PONTE «NUOVI»

La giunta stanzia 2 milioni ■ euro per risanare le sponde della Dora

■ ■ giunta ha avviato i progetti esecutivi per gli interventi di ripristino delle sponde della Dora, che furono seriamente danneggiate nel ■■■ dell'alluvione del 2000. ■ primo intervento sarà effettuato attorno al ponte Candido Ramello, in ■■■ Svizzera, e prevede il consolidamento delle sponde e del corso del fiume a valle dello stesso ponte. Con il secondo progetto saranno invece eseguiti i lavori di sistemazione ■■■ sponda destra nell'area ■ Borgo Dora, tra via Cigna ■ ■■■ Giulio Cesare. Nella stessa ■■■ sarà avviata la prossima settimana la ricostruzione del ponte Principessa Clotilde, demolito a causa dei danni subiti per l'alluvione (il nuovo progetto prevede la nascita di un ponte elevatoio in grado di alzarsi ■ caso di ondata di piena). La spesa complessiva, prevista per i due progetti, ■ aggira attorno ai ■ mila euro.

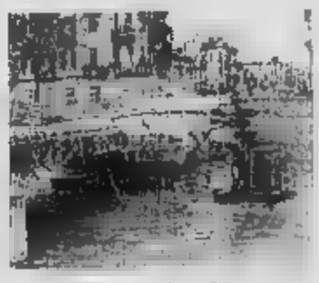
Il ponte durante la demolizione

L'ESASPERAZIONE DI RESIDENTI E COMMERCIANTI ■ UNA FETTA DI CIT TURIN

«Assediati dal cantiere, non ne possiamo più»

Petizione con 800 firme contro i disagi provocati dalla trincea del Passante

Grazia Longo

I più moderati si definiscono «accerchiati», i più fantasiosi «cantieratì», quelli apocalittici «isolati». Tre modi diversi per spiegare ■ disagio comune di chi abita nel quartiere «Cit Turin», separato dal centro - lato via Cernaia - dal lunghissimo muro del cantiere per il passante ferroviario lungo corso Inghilterra.

«Altro che cantiere, quello è peggio ■■■ muro di Berlino - tuona Bruno Spinoglio, rappresentante del comitato di cittadini e promotore di una petizione di quasi 800 firme -, da una parte c'è il nostro borgo, dall'altra il ■■■ della città. Spostarsi, ■■■ per lavoro, ■■■ per esigenze personali o familiari, è diventata un'impresa». I tempi di attraversamento del muro - che viene aggirato ■■■ un percorso che passa da piazza Statuto o corso Vittorio - sono lunghissimi: almeno 20 minuti a piedi, 10 con l'auto che raddoppiano nelle ore di punta.

Chi ci rimette? I residenti ■ Cit Turin certo, ma non solo. A parte il disagio negli spostamenti ■ ■■■■■ ■ disabili, o di mamme-lavoratrici in perenne lotta con il tempo per accompagnare i bimbi a scuola dall'altra parte ■■■ muro, in grande difficoltà si trovano i commercianti di corso Inghilterra, via Duchessa Jolanda e strade limitrofe. «Abbiamo molti ■■■ clienti di ■■■ tempo - ■■■■■ Silvana Zocchi presidente dei commercianti di corso Inghilterra -, sia per il traffico ■■■ico, sia per la drastica riduzione dei parcheggi».

Opinione condivisa anche da chi ha il negozio in via Duchessa Jolanda, ■■■ Salvatore Marino: «Abbiamo subito un calo nelle vendite di oltre il 30 per cento, questa è una zona commerciale di passaggio, è evidente, quindi, che quando questa condizione viene ostacolata il danno per noi è inevitabile». Maria Pia Taverna, contitolare ■ una scuola d'inglese aggiunge: «Siamo circondati dai lavori ■ corso, mi passi il termine ma ■■■ proprio cantieratì: da una parte il muro di corso Inghilterra, dall'altra gli scavi per la metropolitana in ■■■ Francia. Per carità, si tratta di opere importanti e utili sia per il nostro quartiere, sia più in generale per l'intera città, qualcuno però deve pensare a noi ■ alla nostra situazione adesso».

La maggior parte delle persone, insomma, si rende conto che i lavori in corso non possono essere fermati, né tanto ■■■ demonizzati, ma chiede l'intervento del Comune per una «soluzione tampone». Quale? Una navetta che ripristini il collegamento veloce tra le due parti della città. «Molti mezzi pubblici sono stati soppressi - prosegue Bruno Spinoglio -, ma ■■■ tutti hanno l'automobile, l'unica è poter avere ■ disposizione un autobus, anche piccolo, ■■■ gratuito». La questione della navetta sarà sottoposta al sindaco Sergio Chiamparino dal consigliere comunale di Forza Italia Dario Troiano. «Conto di poterlo fare già nella prossima settimana - precisa Troiano - perché il problema richiede una soluzione urgente. Nella stessa interpellanza, inoltre, chiederò al sindaco se sono stati davvero concessi gli sgravi fiscali ai commercianti di Cit Turin, come risarcimento, seppur minimo, delle perdite economiche dovute ai cantieri».

A peggiorare il quadro, poi, ■■■ questi ultimi giorni c'è stata anche la chiusura del sottopasso pedonale della stazione Porta Susa. Così chi arriva da fuori Torino con il treno - e ■■■ in parecchi, considerato l'elevato numero di negozi e di uffici, compresi quelli della Telecom e del Palazzo ■ Giustizia - per ■■■■■ al quartiere, deve necessariamente allungarsi fino a piazza Statuto ■ ■■■ Vittorio.

IL COMITATO

«Vogliamo un bus navetta per raggiungere il centro città»

«La assicuro che vivere ■ lavorare a Cit Turin in queste condizioni ■■■ è facile, ma voglio essere realistico: non chiediamo la luna, soltanto ■■■ navetta gratuita per facilitare gli spostamenti». Bruno Spinoglio, pragmatico rappresentante dei cittadini del borgo vuole porsi in modo costruttivo ■■■ l'amministrazione comunale. Allunga l'elenco delle firme della petizione e dice: «Può constatarlo anche lei, sono quasi 800 le persone che hanno sottoscritto la richiesta della navetta. Nel nostro quartiere ci sono tantissimi anziani e alcuni disabili: ■■■ loro il centro è praticamente inaccessibile, quel muro in corso Inghilterra limita la loro autonomia».

LA COMMESSA

«Per raggiungere il negozio impiego venti minuti in più»

Stefania Notario, 30 anni, abita a Settimo e lavora come commessa nel negozio «Carta Club» in via Duchessa Jolanda 1. «Arrivo qui in treno - spiega -, ma con la chiusura del sottopasso pedonale della stazione Porta Susa devo fare un giro lunghissimo, passando da piazza Statuto. Praticamente 20 minuti in più del solito. Mi rendo conto che a Torino esistono problemi più grandi, ma per i pendolari come me, 20 minuti in più al mattino e altri 20 alla sera, non sono pochi». La ■■■■■■■ esclude la possibilità di utilizzare l'automobile. «Sarebbe ancora peggio, perché poi avrei l'incubo di trovare un parcheggio e sprecherei lo stesso tempo».

LA MAMMA

«Ho le figlie in due asili diversi accompagnarle è un'impresa»

Daniela Lo Iacono ■ mamma di due bambine, Silvia ■ 3 anni e mezzo e Marta di 9. Ogni mattina ■ una corsa contro ■ tempo: Silvia frequenta un asilo al di qua del muro, Marta dalla parte opposta. «Io non ce la faccio più ad accompagnarle - dice la signora - deve occuparsene ■■■ mio marito, perché io inizio a lavorare presto e con tu■■■ il caos che si ■ creato a causa dei lavori in corso ■■■ costretta a girare in motorino. E ■■■ posso certo portarmi dietro le due bambine». Almeno lei si diverte in motorino? «Dipende, comodo è comodo ma quando il tempo è brutto preferirei prendere un ■■■■■ pubblico. Speriamo proprio che attivino la navetta».

IL COMMERCIANTE

«Il quartiere sarà valorizzato ma ora lavorare è difficile»

La preoccupazione maggiore ■ **Nasti**, direttore dell'agenzia di viaggi «Franco Rosso», in ■■■ Inghilterra 23/E, è quella di ■■■ fare la ■■■■■ fine dei commercianti di ■■■ Castelfidardo. «Dieci anni fa anche loro furono penalizzati dai lavori in corso e molti furono costretti a chiudere». Nasti è ben consapevole che i cantieri non possono ■■■ «essere chiusi, ■■■ il Comune non deve dimenticarsi di noi: alla fine ■ nostro quartiere sarà sicuramente valorizzato, ma per ora lavoriamo in condizioni difficili. Molti potenziali clienti sono persone di passaggio. Come fanno ■ fermarsi ora che mancano mille parcheggi?».

La maggior parte degli abitanti condivide i lavori, ma chiede soluzioni alle difficoltà

«Siamo separati dal resto della città ■ ora hanno pure chiuso il sottopasso di Porta Susa»

IL NEGOZIANTE

«Bagnassero almeno le strade la polvere non fa respirare»

Non ci ■■■ solo le questioni viabilità ■ parcheggio ad angustiare i commercianti di via Duchessa Jolanda. **Salvatore Marino**, titolare dell'omonimo negozio di abbigliamento punta il dito contro ■ rischio di inquinamento atmosferico e acustico■■■. «A parte il ■■■■■ assordante a cui siamo tutti sottoposti - osserva -, dobbiamo fare i conti ogni giorno con l'enorme quantità di polvere creata dagli scavi. Ci era stato garantito che ■ strade sarebbero ■■■■ bagnate più volte al giorno per contenere il fastidio, ■■■ non è affatto così. E' già tanto se le bagnano due o tre volte alla settimana, a scapito nostro e dei nostri clienti».

GLI AGENTI DELLA DIGOS SONO ENTRATI E HANNO CONTROLLATO L'«ASILO OKKUPATO» DI VIA ALESSANDRIA

Attentato al Viminale, perquisizioni ■ Torino

Tra gli indagati c'è Silvano Pelissero già toccato dall'indagine sulle bombe in Val di Susa

Massimo Numa

Roma, ■■■ febbraio 2001. Alle 4,03 ci fu un'esplosione ai piedi del Viminale, il ministero degli Interni. Usando come innesco una corta miccia, gli attentatori fecero esplodere un ordigno. La telecamera di sorveglianza, purtroppo in un cono d'ombra, non registrò immagini utili per identificare gli attentatori, che si allontanarono «con freddezza», a piedi, dal luogo dell'esplosione.

Per ora, i tre terroristi non sono stati indentificati ma il pm che coordina l'inchiesta ha deciso una serie di perquisizioni, nei circoli anarchici e nei centri sociali di tutta Italia, dove - in teoria - si sarebbero infiltrati anche gruppi di «black block». A Torino la Digos ha perquisito l'«Asilo Okkupato», in particolare la camera di Silvano Pelissero, l'anarchico coinvolto negli attentati dinamitardi avvenuti in Val Susa di qualche anno fa e adesso indagato dal pm romano Federico de Siervo. Obiettivo, non solo ricostruire i movimenti di Pelissero, nei giorni in cui fu lanciata la bomba-carta ma anche individuare i collegamenti e le alleanze ■■■ i gruppi che fanno del terrorismo «un'opzione politica» possibile e praticabile. Una rete trasversale, diffusa ■■■ soprattutto nelle grandi città.

I portavoce del centro sociale di via Alessandria, in un comunicato diffuso via Internet, ironizzano: «Ricordiamo che a quell'epoca Silvano ■■■ detenuto ai domiciliari presso il Sermig di Torino, una struttura da ■■■ ■■■ poteva uscire se non ■■■ andare a lavorare, seguendo ■■■ percorso stabilito ■ controllato a ■■■ dagli agenti ■ borghese sul luogo ■ lavoro. Quella ■■■ ■■ firmato la sua presenza al Sermig. Silvano vive all'Asilo solo dal 12 di marzo. La Digos ha sequestrato due coltelli da cucina, di proprietà di Silvano, 40 petardi, in quella stanza da tempo, 12 ricariche per matita, si chiamano mine... sarà per quello che le hanno sequestrate. Le accuse sono di terrorismo, fabbricazione ed utilizzo in pubblico di esplosivi. Durante la perquisizione gli "sbirri" si sono aggirati liberamente per la casa, per adesso non ci risulta che abbiano preso qualcosa... o messo qualcosa...».

Seguono una serie di considerazioni dedicate ai poliziotti della Digos, individuati ■■■ nome ■ cognome. Uno dei funzionari viene definito così: «Lo sbirro che aveva nel '98 contribuito a costruire la montatura contro Sole, Silvano e Baleno. Questo figuro è stato visto ieri sera durante ■ sgombero della nuova occupazione nel quartiere popolare di San Salvario, e non è un caso che quando c'è lui fioriscono le inchieste pilotate dai questurini, fatto di prove inventate ed indizi mai dimostrati. Come appunto nel caso dell'inchiesta contro i "Lupi Grigi" che s'è poi rilevata una bufala ma che ha provocato la morte in ■■■ di detenzione di Soledad e Baleno». Giudizi seguiti, tra l'altro, da insulti e minacce, sempre dirette ai funzionari Digos, ■■■ sui muri del centro con lo spray durante lo sciopero generale. La polizia ha segnalato alla procura tutto questo, sintomo di ■■■ clima che si va velocemente avvelenando, con alcuni poliziotti adesso trasformati in ipotetici «bersagli».

L'esplosivo, quel fine febbraio a Roma, era nascosto nel bauletto di un motorino, ■■■ vecchio Garelli appoggiato in via Palermo, tra un cassonetto dell'immondizia e ■ ■■■ del Viminale. Il proprietario era un professionista che non ■ chiudeva neppure con un lucchetto alla catena, tanto era «malandato». Lo scoppio fu notevole, i danni limitati, enorme l'impressione.

A sinistra, Silvano Pelissero che dal 12 marzo vive nell'«Asilo Okkupato» di via Alessandria (sopra) dov'è andata la Digos

IL «RESCONTR» AL LICEO BOTTA DI IVREA

Lingua e letteratura piemontese in rassegna nel prossimo weekend

■ Il 4 e 5 maggio si svolge, al Botta di Ivrea, il XIX «Rèscontr antèrnassional dè studi an sla lenga e la literatura piemontèisa», promosso da Companìa dij Brandé, Union Associassion Piemontèise ant el Mond, Ca dë Studi Piemontèis, Famija Turinèisa, La Slòira e liceo Botta. Il «Rèscontr» lascia, quindi, la sede storica di Quincinetto: non sarebbe estraneo a questo addio la frattura tra il sindaco Fabrizio Bernabè da una parte, e l'ex primo cittadino Angelo Canale Ciapetto, da sempre sostenitore dell'iniziativa, dall'altra. Il convegno sarà coordinato da Gianrenzo Clivio dell'Università di Toronto, e vedrà la presenza ■ studiosi provenienti da università italiane e straniere. Apertura dei lavori alle 9 di sabato e conclusione alle 13 di domenica con il pranzo dell'amicizia. Per adesioni: 0125.43082, dario.pas@tiscalinet.it.

Il liceo «Carlo Botta» di Ivrea

VIALE ABBANDONA «PORTA A PORTA»

Litigio con Vespa sull'eutanasia «La solita passerella politica»

■ Il presidente dei radicali torinesi, Silvio Viale, ospite ieri sera della puntata di «Porta a porta» dedicata all'eutanasia, dopo aver violentemente polemizzato con il conduttore della trasmissione ha abbandonato per protesta lo studio televisivo. «Non potevo assistere in silenzio alla solita passerella politica in ■■ si discute di tutto e di niente. Ero lì per parlare come medico favorevole all'eutanasia - spiega Viale - ■■ Vespa ■■ lasciato troppo spazio a Livia Turco e Alessandra Mussolini». Così, mentre stava intervenendo l'ex ministro diessino, l'esponente radicale ha gridato «Basta, vergogna». Poi, su invito di Vespa, ha lasciato lo studio televisivo.

Silvio Viale in polemica con Vespa

DOSSIER DI VERDI E ASSOCIAZIONI AMBIENTALISTE: IL CORSO D'ACQUA MINACCIATO DAI RIFIUTI NOCIVI

Lo Stura ostaggio dei veleni

Sono venuti alla luce dopo l'alluvione 2000

Gianni Giacomino

CIRIÈ

Pietre colorate di blu scuro, viola, verde smeraldo, anche giallo. Vecchi teloni che spuntano dal terriccio, sagome di bidoni e cassoni, puzza che ogni tanto ammorbano l'aria o qualche volta l'acqua che diventa schiumosa. L'ultima alluvione ha restituito anche questo lungo le rive del torrente Stura, nel tratto che separa Ciriè da Robassomero. Ma stavolta i Verdi di Ciriè e l'Associazione Tutela Ambiente del Canavese e delle Valli di Lanzo, dopo ■ minuzioso lavoro ■ hanno raccolto tutto in un voluminoso fascicolo nonostante ■ sia abbastanza complicato quantificare il volume dei veleni interrati. Una denuncia corredata da un nutrito dossier fotografico e ■ una cartina che segnala le decine di zone a rischio lungo il corso d'acqua. Lembi di terra che negli anni scorsi erano usati ■■ discarica da chiunque avesse qualcosa da nascondere, da seppellire. Il lavoro è stato presentato durante una conferenza stampa dai Verdi Alessandro Stano e Walter Bardino e da Gianni Castagneri il presidente dell'Ata.

«Non c'è dubbio che quelli trovati nei pressi del campo di volo (davanti allo stabilimento dell' Agip di Robassomero) sono rifiuti industriali e per riportare tutto alla luce basterebbe scavare ■■ po' più a fondo - hanno spiegato i tre -. Bene, o adesso le autorità preposte si occuperanno delle indagini e di tutte ■ verifiche o lo faremo noi, pagando di tasca nostra. Se ■ necessario provvederemo anche ad effettuare dei carotaggi, ma non lasceremo che trascorra altro tempo». Si riaffacciano così gli spettri di Ipca, Interchim, della Finaff. Dei bidoni colmi di solventi che sarebbero stati interrati chissà dove e poi sepolti e sigillati con la solita spianata di cemento, della paura che questi veleni possano inquinare le falde acquifere. «Purtroppo Ciriè è una zo■■ a rischio, quando uno fa un buco nel terreno non si sa mai ■■■ può trovare - dice molto chiaramente Sergio Bertoli, l'assessore all'Ambiente del comune di Ciriè -. Non vorrei però allar■■■ la gente, noi cerchiamo di tenere la situazione sotto controllo e in quella parte di scogliera (dove una volta c'era la ■■chia discarica di Ciriè e dove il terriccio si presenta multicolore), il Magistrato del Po ha già appaltato i lavori per costruire una scogliera di contenimento». Poi ammette: «La politica ambientale è limitata dalle risorse economiche, non ci sono soldi a sufficienza per intervenire dove serve». Adesso, per fortuna, il Comune di Ciriè ha ottenuto 900 mila euro per bonificare una ■■■ piena di morchie, gli scarti della lavorazione, che si trova ancora all'interno della «fabbrica della morte». «Faremo ancora dei carotaggi per capire se delle sostanze si sono infiltrate nel terreno anche all'esterno dello stabilimento - termina Bertoli -. Poi, insieme ai tecnici della Provincia, prepareremo una mappa■■■ minuziosa di tutta l'area di frazione Borche per capire ■■ possono ancora esistere fonti ■ inquinamento».

Un'immagine del torrente Stura in piena durante l'alluvione dell'ottobre 2000

L'INCIDENTE A SPOTORNO, LA VITTIMA ERA DI VENARIA

Ragazza uccisa da treno

A giugno via al processo

VENARIA REALE

Si aprirà il prossimo 4 giugno, a Savona, l'udienza preliminare per il caso di Loana Dipinto, la studentessa ■ Venaria morta il primo di agosto del 1999, ad appena 17 anni, in un incidente ferroviario avvenuto alla stazione ferroviaria di Spotorno. Il pubblico ministero Alberto Landolfi ha chiesto il rinvio a giudi■■ per omicidio colposo di tre alti dirigenti della società. Il provvedimento riguarda Mauro Moretti, Giorgio Garaboldi e Guglielmo Bertone, che all'epo■■ erano rispettivamente responsabili della nazionale della divisione infrastruttura, della divisione movimento per la Liguria e della divisione regionale della infrastruttura.

Loana, che era andata alla stazione per salutare il fidanzato in partenza, era stata travolta dall'Intercity Genova - Ventimiglia che viaggiava a ■■ chilometri orari mentre attraversava i binari. Ai tre dirigenti viene contestata la mancata adozione di una serie di accorgimenti che avrebbero accresciuto la sicurezza della stazione di Spotorno, affollata di turisti nei mesi estivi.

Il pm già due anni fa puntò l'indice contro l'Ente ferroviario reo di aver disabilitato numerose stazioni in provincia e di aver creato in questo modo ■■ notevole abbassamento ■■ livelli di sicurezza con la politica dei tagli ■■ personale. I dirigenti dovranno cercare ■ spiegare come mai alla fermata di Spotorno ■■■ erano state prese tutte le misure per tutelare la sicurezza degli utenti. E poi ancora tutti quei punti interrogativi che hanno caratterizzato la vicenda fin dal primo giorno. Perché la campanella dell'allarme ■■■ suonò per annunciare l'arrivo ■■ convogli? Era stata manomessa da qualche vagabondo ■ ■■■■■ si prese mai la responsabilità di aggiustarla e di riattivarla ? Quel treno poteva davvero transitare ad una velocità così elevata in prossimità di una stazione affollata come quella di Spotorno? [g. gia.]

INIZIATIVA ANTI ESTORSIONE DI UN COMMERCIANTE DI CHIVASSO, FINISCE IN MANETTE IL MALVIVENTE

Filma l'uomo che tenta di taglieggiarlo

Con una telecamera mimetizzata fra la merce esposta

In fondo i carabinieri l'hanno sempre ripetuto: per evitare le estorsioni è sufficiente un po' ■ coraggio. Ma quello messo in campo da un commerciante di origini bolzanine verso l'uomo che tentava di taglieggiarlo è stato un vero e proprio contrattacco. E alla fine ha vinto lui, consegnando ai carabinieri prove che sono macigni e che serviranno senz'altro ■ tenere al fresco per parecchio tempo il malvivente che l'aveva preso di mira.

E' ■■■esso a Chivasso dove qualcuno, alcuni giorni fa, ha infilato fra le ■■lie della saracinesca di un negozio di hi-fi un biglietto estorsivo: «Prepara 300 euro e lascia ■■■ ■■■ello in vetrina che annunci Prezzi Ribassati per dimostrare di essere pronto a pagare».

Il commerciante, già messo in allarme da qualche altro segnale, è andato diritto filato in caserma, ■ raccontare tutto al capitano Michele Tamponi che ha disposto le prime indagini. Ma intanto il taglieggiato ha anche deciso di passare al contrattacco, pensando (a ragione) che l'aspirante taglieggiatore si sarebbe ripresentato. Così, ha piazzato, dissimulata fra gli oggetti della vetrina, l'obiettivo di una telecamera a circuito chiuso, proprio una ■ quelle che aveva ■■ vendita. Verso le 22 l'occhio elettronico ■■ così documentato la ■■■segna di un secondo biglietto, dai toni decisamente più aggressivi e ■■■ una richiesta ancora più alta (400 euro): le immagini mostrano un uomo che si avvicina con fare circospetto e che poi estrae dalla tasca della giacca una busta, lasciata poi cadere dietro la saracinesca.

A questo punto i carabinieri si sono trovati con avere agli atti due biglietti di evidente natura estorsiva ed il filmato dell'autore dell'estorsione. Hanno così dato il via al commerciante che, a questo punto, è andato a «pagare» sistemando la busta con le banconote sotto il pneumatico ■ una utilitaria parcheggiata davanti ad un discount di Chivasso.

S'è presentato, per ritirare la busta, Sergio Gorbi, 37 anni, Chivasso, via Bruzola 15/10, vecchia conoscenza dei carabinieri locali per ■■ interminabi■ stillicidio ■ furti e furtarelli. L'uomo è stato subito bloccato ed ha inizialmente finto ■ cascara dalle nuvole, non sapendo che l'accusa disponeva persino del film delle sue malefatte.

Il ricorso alle telecamere per contrastare l'attività degli estorsori è comunque destinata a fare scuola: l'occhio di una telecamera è facilmente dissimulabile e le prove che può raccogliere sono di notevole spessore, capaci di mandare senza troppa difficoltà i responsabili dietro le sbarre. Resta il problema della privacy ma probabilmente val la pena di correre il rischio di un rimbrotto del garante per assicurare alla giustizia malviventi di lungo corso, capaci - se non contrastati - anche di mettere in grave crisi le più fiorenti attività commerciali. [a. con.]

PENSIONATA DI CHIVASSO

Truffata da falsa postina

■ **CHIVASSO.** Nonostante i ripetuti appelli a fare attenzione alle persone sospette, in modo particolare a quelle che si spacciano per funzionari ■ enti pubblici, di banche, tecnici dell'Enel oppure dell'acquedotto, e di non farle entrare in casa, c'è pur sempre chi ci casca. Le case maggiormente prese di ■■■ ■■■ quelle degli anziani. L'ultima vittima di Chivasso ■ ■ pensionata Albina Alberto, 65 anni, residente ■■■ frazione Borghetto, via Monviso 8. La donna si trovava fuori dall'abitazione con il fratello Giovanni, 70 anni. Intorno alle 9 è stata avvicinata da una donna distinta, sui 50-55 anni, che indossava una divisa blu. Si è presentata ■■■e postino della banca di Novara, con un inganno si è fatta consegnare 2000 euro. Poi è fuggita con un complice che l'attendeva in auto, facendo perdere le tracce. Alla Alberto non è rimasta altra soluzione che denunciare il fatto ai carabinieri.

BIANCA & NERA

■ **CHIERI, RISSA.** Due ragazzi hanno insultato e aggredito a suon di schiaffi un uomo sul bus 30, che collega Torino a Chieri. I due giovani hanno iniziato ad attaccare **briga** e la lite è rapidamente degenerata nonostante l'intervento ■ di un controllore. I due teppisti ■■■ poi scesi dal bus mentre l'uomo non ha voluto sporgere denuncia.

■ **RIVALTA, ELEZIONI.** C'è anche l'Unione democratico-cristiana e di Centro con una propria lista nelle prossime amministrative che si svolgeranno il 26-27 maggio a Rivalta. L'Udec, componente sociale della Casa delle Libertà, appoggia il candidato sindaco del centrodestra Corrado Lovato.

■ **SETTIMO, ARRESTATA.** Eseguendo un ordine di carcerazione del Tribunale di Torino, i carabinieri di Settimo Torinese hanno ■■■ to Rita Laganà, ■ anni, residente in via Ariosto 30, che deve espiare 2 anni, 2 mesi e 28 giorni di reclusione per violazione alla legge sugli stupefacenti.

■ **CAMPIONATO DI ■■■.** Ultimi giorni per partecipare al Secondo campionato regionale ■■■ pizza classica che si svolgerà, a fine maggio, a Pont Canavese. Lo organizza il pizzaiolo Rosario De Luca. L'iscrizione al campionato deve pervenire entro il ■ maggio 2002 ed è gratuita. Informazioni ai numeri 0124/85.142 (Ristorante pizzeria Commercio, eccetto il mercoledì) e 333/9838.037 (Rosario De Luca).

■ **INDUSTRIA AUTO.** ■■ Lavoro permanente sul futuro dell'industria dell'auto nel territorio piemontese è stato chiesto dalla Federazione regionale e provinciale dei Comunisti Italiani. Vi dovrebbero prendere parte oltre a Fiat anche le organizzazioni sindacali ed i gruppi consigliari di Comune, Provincia e Regione. Obiettivo: «Chiedere al Governo di impegnarsi a garantire un futuro di rilancio economico e produttivo del settore auto».

■ **POSTE.** Domani riapre al pubblico, nei nuovi locali di via Nizza 230/5 all'interno del centro commerciale del Lingotto «Il Gallery», l'ufficio postale Torino 42. Il nuovo ufficio, che avrà due sportelli per i servizi postali e tre per i servizi Bancoposta, sarà aperto dal lunedì al venerdì con orario 8,30-14 e il sabato dalle 8,30 alle 13.

■ **CARMAGNOLA, RICORDO.** Sarà intitolato a Iqbal Masih, il bimbo pakistano di 13 anni, simbolo della lotta contro il lavoro minorile, ucciso il giorno di Pasqua nel '95 dalla «mafia dei tappeti», lo spazio pubblico tra via Novara e ■■■ Avigliana. Inaugurazione oggi alle 17.

■ **BEINASCO, CANE.** Sarebbero di un cane di grossa taglia, forse un rottweiler, i resti carbonizzati ritrovati nei giorni scorsi dalle guardie della provincia, nelle campagne tra Beinasco e Orbassano. Sul ritrovamento, insolito, sono state fatte alcune ipotesi, anche quella di ■■ combattimento finito tragicamente, ma sono prive di riscontri oggettivi.

■ **■■ FRANCESCO, FIERA.** Si apre stamane alle 8 la terza edizione della rassegna-esposizione commerciale ed agricola della Fiera del Cavallo. I visitatori potranno assistere a diverse dimostrazioni equestri e salire in ■■■■■ per girare le vie del paese.

I SINDACI ■■■ VOGLIONO AUMENTARE LE TARIFFE E DENUNCIANO LA CATTIVA GESTIONE

Consorzio rifiuti della Valsusa in crisi

E' sull'orlo del fallimento, deficit di oltre un milione di euro

Fulvio Morello

SUSA

L'Acsel, l'azienda consorzio che gestisce lo smaltimento e la raccolta rifiuti di tutti i comuni della valle di Susa è sull'orlo del fallimento. «Se i comuni ■■■ si decidono a pagare sarò costretto a portare i libri contabili in tribunale. Non abbiamo più la copertura per pag■■ le fatture alle ditte» afferma Franco Siro, presidente del consiglio di amministrazione che inoltre è dimissionario fin dal febbraio scorso. ■■ è svolta una ■■■■■ dall'assemblea dei sindaci ■■■ nessuna decisione è stata presa. Gli amministratori hanno preso ■■■ solo delle dimissioni del direttivo che però prosegue in carica per lo svolgimento dell'ordinaria amministrazione ■■■■■ non verrà eletto un nuovo consiglio. I sindaci valsusini vogliono anche le dimissioni del direttore che sarebbe i esponsabile di una «cattiva gestione finanziaria del consorzio».

■■■, cosa è accaduto? La spesa dei rifiuti in valle è in continuo aumento ed i sindaci ogni anno si trovano costretti a far lievitare le tariffe di smaltimento ■■■ rifiuti per i cittadini. In particolare in quest'ultimo bilancio gli aumenti in ogni comune della valle variano dal 15 ■ 30 per cento. «Siamo arrivati ad un aumento notevole della spesa prevista per due motivi: per un certo periodo siamo stati costretti a portare i rifiuti a Collegno per una mancata disponibilità della nostra discarica di Mattie e poi c'è stata l'alluvione - afferma Fran■■ Siro -. Il nostro servizio però è ancora competitivo rispetto ad altre realtà della ci■■■■ di Torino. Certamente però certi comuni non potranno continuare a far pagare 0,31 Euro al metroquadrato mentre altri già pagano due Euro».

Ora si tratterebbe di pagare le spese in esubero per lo smaltimento che i rappresentanti del consiglio di amministrazione vorrebbero vengano divise fra i vari comuni ma i sindaci si oppongono. Per i comuni della bassa valle la cifra mancante sullo smaltimento sarebbe di 341 mila ■■■ e l'Acsel la vorrebbe recuperare con un sistema misto (pesato e numero residenti). «Non posso far pagare ai cittadini la cattiva gestione dell'Acsel. Pagheremo solo in base alle pesate realmente smaltite - afferma il sindaco di Bussoleno, Alida Benetto -. Non pagheremo inoltre i ■■ mila Euro richiesti per l'affitto dei cassonetti perchè la ditta non ha messo i microchic per il controllo delle pesate come era previsto dal contratto di appalto». Dello stesso parere è anche il sindaco di Susa, Sandro Plano. Ora si attende la prossima riunione per cercare di capire come verranno sanati oltre un milione di Euro di deficit. Anche il revisore dei conti ha rassegnato le dimissioni. ■■■ riunione dell'assemblea che dovrebbe portare un po' di chiarezza sulla copertura del deficit sarà convocata prima della fine del corrente ■■■ di aprile» assicura Franco Siro.

BANDIERA STRAPPATA

Grugliasco, ■■■ prendono ■ mira la sede dello Sdi

GRUGLIASCO. Nuovo atto vandalico ■ Grugliasco. Dopo le scritte neofasciste inneggianti al duce e le diverse croci celtiche con cui è stata imbrattata la statua in piazza 66 Martiri prima della commemo■■■■ del 25 Aprile, la notte scorsa è stata colpita la sede dello Sdi in via Fratelli Bandiera 46. Dei teppisti hanno scritto sulle vetrine della sezione locale dei Socialisti democratici e hanno strappato la bandiera esposta all'esterno. «Sono segnali di un clima di tensione che si respira in città - ha affermato Ruemi dello Sdi -. Noi dobbiamo ■■■■ stati individuati, insieme alla Cgil, come dei simboli della sinistra». Infatti un attacco analogo era avvenuto, pochi giorni addietro, anche nei confronti delle Camera del Lavoro di Collegno. «Credo che siamo stati colpiti proprio perché testimoni di una politica riformista e tollerante - ha detto il candidato sindaco Giovanni Alaimo -, che ■■ fastidio a molti».

SONO IMMIGRATI

Due arrestati Vendevano cd contraffatti

Un senegalese ed un marocchino, entrambi con regolare permesso di soggiorno, ■■■ stati arrestati dai Carabinieri del Nucleo Radiomobile per ■■■ venduto cd contraffatti. E' accaduto l'altro giorno in via Garibaldi angolo via XX Settembre e poi in via Pietro Cossa.

Il primo ■■■■ è avvenuto alle ore 11: Abibou Tine, ■■ anni, nato in Senegal e residente ■ ■■■ Orta 12 che ■■■■ allestito una bancarella con 130 ■ falsificati. Alle 21 a finire in manette, in via Pietro Cossa, è stato ■ marocchino Abdelhamie Saoudi, 28 anni, via Vestignè 9, trovato in p■■■■ so di 100 cd illegalmente duplicati. Entrambi offrivano in vendita sia cd musicali, sia ■ ■■■ programmi per Playstation. Entrambi non hanno voluto indicare da chi avessero comprato i cd, anche se da tempo si sospetta che gran parte del mercato cittadino ■■ sorretto da un laboratorio di masterizzazione gestito da cinesi.

DISPUTA TRA SCUOLA DI MANAGEMENT E UNIVERSITA'

E' valida la convenzione sull'Ateneo di Pinerolo

PINEROLO

Si è raggiunta una soluzione nella disputa fra il Sumi, la scuola universitaria di management d'impresa di Pinerolo, e l'ateneo torinese, che voleva cambiare i termini della convenzione con il consorzio ■ imprese Cuea. La sezione Contenzioso e Consultivo dell'Università di Torino infatti si è pronunciata sulla controversia fra le due istituzioni, affermando che la convenzione è tuttora vigente. La scuola universitaria pinerolese è nata grazie all' unione di oltre 140 aziende della zona, molte ■ rilevanza nazionale, che hanno visto in questa struttura un'importante possibilità di futuro occupazionale per i giovani. Per questo motivo si sono unite nel Cuea, che ha firmato una convenzione, entrata in vigore nel 1998, della durata di tre anni accademici e prorogata automaticamente, se non viene data disdetta, secondo la quale il Sumi diventava una struttura didattica speciale dell'Università torinese, dotata di autonomia gestionale, finanziaria e didattica sotto il controllo della facoltà di Economia.

La scuola pinerolese ■■ dato finora agli studenti ■■ diploma universitario, ma un decreto ministeriale del 1999 ha modificato l'ordinamento di questo tipo di studi, stabilendo che i corsi di diplomi universitari dovevano ■■■■ trasformati in corsi di laurea. ■■l essendo più esistenti tali corsi, la cui gestione ■■■ stata affidata alla Suini, il preside della facoltà ■ Economia di Torino Daniele Ciravegna aveva proposto ■ mutare i termini della convenzione. Ma ■■■ la decisione dell'Università riporterà un clima più sereno a Pinerolo. "Senza dubbio il contributo che ha dato il Rettore per risolvere la situazione andrà a beneficio degli studenti, ma anche ■■■ città", commenta Giuseppe Smeriglio, presidente del consorzio Cuea. La scuola pinerolese conta 630 studenti, ■■ docenti e 35 assistenti. Il dato di cui si fregia maggiormente è quello relativo all'occupazione: il 93% dei laureati trova immediatamente un posto di lavoro. [a. gia.]

CAPITOL - FRATELLI MARX - CINEPLEX MASSAUA
PATHÉ MULTIPLEX - REPOSI - WARNER VILLAGE

AMBROSIO - ARLECCHINO - FRATELLI MARX
OLIMPIA - STUDIO RITZ

[redacted] - [redacted] - ARLECCHINO - IDEAL
MASSAUA - [redacted] MULTIPLEX

DAI CREATORI DE "LA MUMMIA"

campus: Il magazine degli studenti

CINEPLEX MASSAUA - ELISEO
IDEAL CITYPLEX - MULTIPLEX PATHÉ

ETOILE - IDEAL - MASSAUA
PATHÉ MULTIPLEX

AMBROSIO - CINEPLEX MASSAUA
PATHÉ MULTIPLEX - WARNER VILLAGE

"Esilarante... fin dalla [redacted] che precede i titoli" LA REPUBBLICA
"Ilarità, ghiande surgelate, azione on the rocks, tre scapoli preistorici e un bebè" IL CORRIERE DELLA SERA
"La comicità resta [redacted] chiave dominante..." IL MESSAGGERO

CHAPLIN - GREENWICH [redacted]

eliseo

«Con AMEN condanno il silenzio dei potenti.» COSTA- GAVRAS
«Impossibile restare indifferenti.» FABIO FERZETTI - IL MESSAGGERO

LUX E PATHÉ MULTIPLEX

ADUA - MASSIMO
PATHÉ MULTIPLEX

IN CONCORSO FESTIVAL [redacted] CANNES

DORIA - MULTIPLEX PATHÉ

[redacted] Repubblica
[redacted] della Sera

TUTTI I COLORI DELL'AMORE:
DALLA TENEREZZA AL DESIDERIO

REPOSI

UN [redacted] SULLE [redacted]ERFERENZE, SULLE INTRUSIONI E
LE [redacted]MPO CHE POSSONO AVVENIRE
IN UNA STORIA D'AMORE

REPOSI

MASSIMO

KING

SCEGLI IL
CINEMA

Dove c'è fantasia
per la tua fantasia.

KONG

9 VINCITORE
DAVID DI DONATELLO
TRA CUI
MIGLIOR FILM
MIGLIOR REGISTA

GREENWICH VILLAGE

«Una commedia drammatica ben recitata e mixata con abilità».
(M. Porro Corriere della Sera)

CHAPLIN - EMPIRE - FIAMMA - PATHÉ MULTIPLEX

UN GRANDE MICHAEL DOUGLAS
IN UN THRILLER CHE NON POTRETE DIMENTICARE.

I SUPPLEMENTI
DE LA STAMPA
L'INFORMAZIONE
OLTRE
IL QUOTIDIANO.

MERCOLEDÌ: TuttoScienze e Tecnologia
VENERDÌ: TorinoSette
SABATO: Specchio - TuttolibriTempoLibero
DOMENICA: Tuttoaffari

LA [redacted]

GIORNO E NOTTE

Lettere e comunicati a: Redazione Giorno e Notte, via Marenco 32, 10126 Torino
Fax: Giorno e Notte 011 65.68.439 e 011 66.39.036
E-Mail: giornonotte@lastampa.it

ARTISTI PER IRAKLI

Per aiutare [illegible] hanno offerto le loro opere grandi artisti come Francesco Casorati (foto), Mauro Chessa e Armando Farina, ma anche pittori dei gruppi Vanchiglia e Cavalletto. Domenica alle 15.30, al Serrig in piazza Borgo [illegible] 61, asta di quadri benefica per Irakli Beridze, fisiatra georgiano di [illegible] anni che [illegible] mesi fa ha perso le gambe in un incidente ferroviario a Santhià. [illegible] all'ospedale Maria Adelaide, il giovane è stato già aiutato da molti lettori. Informazioni al 011-4364968.

CAMMINO DI PACE

Monsignor Luigi Bettazzi (foto), presidente onorario del Movimento della Pax Christi, domani alle ore 11,30 a Palazzo Reale, via XX Settembre 88, Torino, terrà [illegible] conferenza sul tema: «Quale cammino di pace oggi?». La conferenza è organizzata nell'ambito dello svolgimento del Corso in Peacekeeping organizzato dalla facoltà di Scienze Politiche dell'Università di Torino. Porgeranno il saluto: Enzo Ghigo, Rinaldo Bertolino, [illegible] dell'Università di Torino; Mario Montinaro, preside della facoltà di Scienze Politiche; Alberto Antoniotto, direttore del corso.

LO [illegible] DEL [illegible]

SERGIO va veloce

SERGIO CHIAMPARINO IMPEGNATO NELLO JOGG

[illegible]

Per un [illegible] periodo [illegible] mpo ci sono [illegible] i boschi appena fuori Bruxelles, prima ancora c'era stato il brullo Musinè. Alberi e verde da una parte, arbusti e pietre dall'altra, a far da paesaggio alla corsa e alla camminata veloce in salita. Mai, [illegible] que, ci [illegible] stati i tapis roulant delle palestre.

[illegible] che l'europarlamentare Sergio Chiamparino è tornato in città, dove è diventato sindaco, il Belgio è finito tra i ricordi e inevitabilmente si sono diradate le «camminate a passo di corsa» sui sentieri che portano in cima al Musinè. «Appena posso torno in montagna, ma gli impegni raramente mi concedono il paio d'ore necessario per andare e rientrare a Torino», spiega. Così, il sindaco ha riscoperto il Po, che gli scorre quasi [illegible] «E' bellissimo, le sponde [illegible] il posto ideale per correre».

Chiamparino non è quello che si dice un fanatico dell'attività fisica, [illegible] che [illegible] un cultore del corpo scolpito in palestre sportive - quello sì, almeno quanto basta per riuscire a trovare lo spazio - e soprattutto la voglia -, per una «corsetta» senza troppe pretese», [illegible] dichiara candidamente.

Il giorno dello jogging è inevitabilmente [illegible] domenica. «In [illegible] un'oretta faccio tutto». Il programma non è, effettivamente, quello di chi ha l'obiettivo di migliorare i propri tempi [illegible] certo numero di chilometri, né [illegible] cacciatori di scarpette ipertecnologiche appena arrivate dal Giappone. La preparazione sembra invece simile a quella dello sportivo della domenica e dunque appartiene alla maggioranza degli appassionati: «Solita colazione all'italiana, poi pantaloncini corti e scarpe da ginnastica». Da ginnastica, certo. Ma sono scarpe [illegible] runner? [illegible] jogging? [illegible] podista o da walking? «Scarpe da ginnastica. Perché, non vanno bene?». Come no, vanno benissimo.

«Ci sarò alla Stratorino ma sono un dilettante Mi basta fare una decina di chilometri lungo il Po E' un posto bellissimo»

«Purtroppo ho dovuto quasi rinunciare ad una delle attività che amo: salire di buon passo in cima al Musinè»

Naturalmente salta anche lo stretching, che ormai viene considerata la fase preliminare indispensabile prima di qualsiasi attività sportiva. Invece: «Allungamento? Devo solo andare a correre, mica fare una gara», dice.

Poi il sindaco [illegible] ritrova tra il portavoce Riccardo Caldara e un paio di uomini della scorta. [illegible] percorso lascia poco spazio alla fantasia: da piazza Vittorio [illegible] parco della Colletta e ritorno, [illegible] prolungamento avantuale [illegible] decidersi in prossimità del ponte sulla Gran Madre: Se c'è ancora fiato si prosegue, altrimenti basta così. «[illegible] certo [illegible] maratona. Saranno più o meno dieci chilometri, che facciamo in 50 o 60 minuti. Non guardo l'orologio, corro al ritmo che sento di poter fare senza sforzarmi troppo. A me interessa soprattutto staccare [illegible] po' dal ritmo di tutti i giorni».

Con lo [illegible] spirito Chiamparino ha partecipato alla Maratona di Torino. Non quella che piaga atleti e appassionati sui quarantadue chilometri (e altri 195 metri): [illegible] preso parte alla corsa [illegible] dieci chilometri, ho impiegato circa [illegible] minuti». Ha visto passare davanti a sé un sacco [illegible] gente ma poco gli importa: «[illegible] piace partecipare senza l'assillo dei tempi da battere. E ci [illegible] anche alla Stratorino». Rispetto ai dieci chilometri della Turin Marathon, la fatica durerà duemila metri in più. Ha forse in [illegible] allenarsi poco alla volta per la maratona di Torino? «Impossibile. Per affrontare una prova di quel tipo bisogna fare un programma d'allenamenti che in questo momento della mia vita non posso nemmeno sognare». Ricorda come è nata la passione per la corsa? «In realtà mi è sempre piaciuto andare a fare escursioni [illegible] montagna. Ma da quando ho cominciato è passato tanto di quel tempo che non saprei nemmeno dire quanto...». Il sindaco si è abituato a correre con le guardie del corpo [illegible] confessa che preferirebbe avere al fianco la moglie: «Ho provato a invitarla, non ne ha voluto sapere». E il figlio Tommaso? La risposta è [illegible] risata.

portanuova

Quando la colf fa la baby-sitter

Un po' colf e [illegible] po' baby-sitter. Un po' dolce e tranquilla «per contratto», seduta sul tappeto con una bimbetta di quattro anni a giocare alla casa di Barbie. Un po', sempre «per contratto», trafelata a lucidare pavimenti, stendere il bucato, stirare, lavare vetri. Un po' questo e un po' quello. «Quando la bambina dorme metti su il minestrone, attacca i bottoni alle camicie, spolvera la libreria... Quando la bambina si sveglia, le [illegible] la merenda, uscite un po', giocate... Ok? Ah, oggi, [illegible] dorme, dai una riordinata alla terrazza».
Lei, la piccola, l'ha [illegible] nanna. Ester, sistemati in cucina e il bagno, passa in terrazza. La porta-finestra è aperta. Ester di tanto in tanto si affaccia al salone e ascolta se la bimba si sta svegliando. In effetti si sta svegliando, ma pensa di avere [illegible] tempo per dare [illegible] lavata alle piastrelle.
«Ester...», chia[illegible] la bimba. E la ragazza, con le spalle alla porta-finestra: «Ancora un attimo e giochiamo... Pochi minuti. Vieni qui, mi prepari un arrosto con la tua cucinetta?». Una manciata di secondi poi, sbam-click, il rumore inconfondibile della porta del terrazzo che si chiude. Ester di qua e la piccola di là, in casa. Una casa piena di pericoli, [illegible] quella prospettiva.
La chiave è all'interno. Ester vorrebbe prendersi a pugni per la sua stupidità.
Cerca di aprire, cerca disperatamente, con tutte le forze. Ma quella minuscola chiave odiosa ha bloccato la porta. La bambina è scesa dal letto, è in salotto e piange davanti al vetro gigantesco di quella porta chiusa. Ester ormai è nel pallone. Le viene in [illegible] il martello che ha visto un attimo prima nel ripostiglio. Controlla ancora una volta la piccola, che adesso urla, e si precipita a prendere il martello. Tre colpi e la parte inferiore della finestra si sbriciola. La piccola è salva.
Come spiegare tutto questo? Impossibile spiegare al padre della piccola: inferocito per la finestra rotta non sente ragioni. Per lui Ester - che avrebbe dovuto chiamare in qualche modo i vigili del fuoco - è licenziata. I tremila euro che [illegible] spettano [illegible] per riparare la vetrata.
[illegible] la moglie è di parere diverso, consapevole del pericolo corso dalla bambina. Ammette che è stata lei a chiedere a Ester di essere baby-sitter e colf insieme. Il litigio è stato grande. Tra il marito e la ragazza peruviana, la signora ha scelto le ragioni di Ester. Che, certo, se ne andrà, [illegible] la giusta quantità di euro in tasca.

Maria Teresa Martinengo

gli appuntamenti

GIORNO E NOTTE

[illegible] Opus Dei

Domani, don Carlo Brezza, consulente spirituale dell'Opus Dei a Torino e Stefano Commodo, avvocato, tengono una conferenza sul [illegible] «Opus Dei e il mondo laico». Introduce Anna Ricotti.
■ [illegible] Fenoglio, via Maria Vittoria 35H, ore 21, tel. 011 [illegible]

[illegible]

Domani, Massimo Centini parla [illegible] «Cultura popolare. Il folklore dall'Italia all'Europa». Ingresso riservato iscritti Unitre.
■ Associazione Piemontese, via Vanchiglia 6, [illegible] 15,30

Poesia

Incontro [illegible] Ungaretti a [illegible] Domenico Dinoia e Fabrizio Tiberio con le poesie di Luisa Rinaldi. Appuntamento organizzato dal Caffè del Progresso.
■ [illegible] Progresso, corso San [illegible] 69/b, domani, ore 18

[illegible]

Domani, Laura Spessa parla su «Dall'Amazzonia alle Ande: racconto [illegible] un'avventura boliviana che il volontariato arricchisce [illegible] ha età».
■ Pro Cultura Femminile, via Accademia Albertina 40, [illegible] 17

[illegible]i in Italia

Conferenza di Annie Sacerdoti, domani, dal titolo «Il patrimonio artistico dell'Italia Ebraica». L'incontro è organizzato dall'Associazione Amicizia Ebraico-Cristiana.
■ Chiesa Valdese, corso Vittorio Emanuele (angolo via [illegible] Cristina), ore 17

[illegible] RETTI

Tappeti

Luca Emilio Brancati illustra ai visitatori della mostra [illegible] «Arazzi e tessuti d'arredo», [illegible] caratteristiche delle principali manifatture di tappeti che erano in voga nel [illegible] del Settecento. Seguirà la visita [illegible] tema. Ingresso [illegible] 7,75 euro. Per partecipare è necessaria la prenotazione.
■ Museo Accorsi, via Po 55, domani, ore 19 e 21, tel. 011 812.91.16

[illegible]

Raffaele Landriscina parla, domani, di «Armonia corpo-mente. Stress e benessere». Organizza il Moica.
■ Centro Commerciale Lagrange 15, via Lagrange 15, ore 15, tel. 011 581.66.29

[illegible] Poeti

Incontro dal titolo «Contrasto d'amore» tra i poeti Giorgina Busca Gernetti [illegible] Gallarate e Nevio Nigro [illegible] Torino. I poeti sono presentati da Massimo Centini e Sandro Gros-Pietro.
■ Associazione Piemontese, via Vanchiglia 6, domani, ore 17

Anziani e periferie

Domani, presentazione del ciclo di conferenze «Periferia e terza età: bisogni e risorse». Organizza l'associazione Omnia.
■ Sala Consiglio Circoscrizione 6, via San Benigno 22, ore 11, tel. 349 156.11.65

Cultura [illegible]

Lezioni di cultura classica: storia antica, letteratura e civiltà bizantina, letteratura latina e letteratura greca. L'incontro è [illegible] cura dell'Associazione Italiana Cultura Classica.
■ Archivio Storico, via Barbaroux 32, domani, ore 15-19, tel. 011 [illegible]

TUTTI DI CORSA

Ragazze sotto stress e pensionati volanti

[illegible]

CORRERE E' ANCHE UN'OCCASIONE PER STARE CON GLI AMICI

VALENTINA BORSELLA

Corrono, corrono, corrono. Per dirla global, fanno jogging. Parchi, giardini, [illegible] anche corsi, incroci e semafori: quando entri nel giro non [illegible] fermi più. C'è chi [illegible] da solo e chi senza compagnia non se la sente, i più impallinati si ricoprono di rilevatori che raccontano in tempo reale battiti cardiaci, passi, chilometri, altimetria. I nonchalance vestono [illegible] (così dicono) come capita e dicono di preferire [illegible] paeseggio all'ansia da prestazione. Sta di fatto che corre [illegible] mucchio di gente. Per riflettere, per dimenticare. Per so[illegible]ire, per isolarsi. Per dimagrire, per mangiare di più. Perché la città è più bella se la guardi con le scarpette, perché pestare una cacca di cane è più rilassante che [illegible] bazzare al semaforo.

Valentina Borsella [illegible] 32 anni, la sua posizione professionale ha un nome interminabile: responsabile della comunicazione e della people satisfaction in un'azienda del gruppo Fiat. Breve, viceversa, è il verbo della sua passione: correre. «In compagnia, alla fine di una giornata di lavoro. Si chiacchiera, si stacca. È un modo per ricaricarsi e rilassarsi. Gli amici [illegible] cui combino sono tutti professionisti, ma quando siamo nel parco è vietato parlare [illegible] lavoro. E i [illegible] magici si alternano alle difficoltà. Il Valentino d'inverno alle 9 del mattino è una cartolina tipo film girato a Central Park; avventurarsi [illegible] calare della notte sul lato oscuro di piazza d'Armi è un incubo che mi risparmio. Peccato, perché la piazza avrebbe regolarità e misure ideali per tenersi allenati percorrendone il perimetro».

Già, il Valentino. Lì sì che c'è vita. Sembra di [illegible] nel finale del film «L'ultimo bacio», quando si capisce che Giovanna Mezzogiorno si fidanza a partire da un sorriso complice nato in pieno jogging. «Al Valentino c'è proprio struscio», conferma Maurizio Gavello, 41 anni, atletico architetto [illegible] «jogga» tre volte alla settimana dalle parti di San Mauro. Al contrario della Borsella, lui preferisce [illegible] da solo. E pensare anche [illegible] lavoro, perché no: «In solitudine sei [illegible] che detti il ritmo, scegli i momenti in [illegible] forzare e le fasi di recupero. Magari canticchi una canzone stupida che hai sentito poco prima alla radio, e ti perdoni, anche se sei un appassionato di rock come me. È vero che da solo è più difficile staccare, ma tornare sugli anigmi del lavoro [illegible] corri è diverso, ti aiuta a riflettere con distacco. È [illegible] po' come mettersi in testa il cappello per pensare, quello che adopera Archimede Pitagorico nei fumetti [illegible] Disney. [illegible] quanto riguarda l'aria, meglio non pensarci: a San Mauro è la stessa di Torino, l'unica variante è che c'è più verde».

Quel verde a volte è bianco per la neve ed il ghiaccio, [illegible] altri periodi grigiore [illegible] terra disidratata. [illegible] nulla li può fermare. Chi? Loro, i Fantastici Quattro, il dream team della zona precollinare. L'anagrafe recita così: Antonio Maneghini, classe 1931; Giuseppe Bracchino, suo coetaneo; Francesco Tazio, nato [illegible] 1938; Salvatore Testa, il ragazzino della compagnia, [illegible] 1941. Pensionati volanti: il martedì corsa nei parchi cittadini, il giovedì avventure in collina, la domenica [illegible] per [illegible] Cades Fiat. «La spesa principale sono le scarpe, devi [illegible] in conto un paio a stagione, circa 120 euro spesi bene, perché ci [illegible] mezzo la salute. Canottiere e calzoncini arrivano dalla società. Le mogli? [illegible] d'accordo. Soprattutto la domenica, quando la raggiungiamo [illegible] ristorante e facciamo [illegible] tutti insieme. Diciamo pure che noi corriamo per mangiare, non c'è niente di male».

Una [illegible] sana, insomma. Che poco si addice, in teoria, ai nottambuli. Smentisce il luogo comune Vito Miccolis, 39 anni, leader del gruppo rock latino Tribù, disc jockey, conduttore radiofonico come Dottor Lo Sapio. «Jogging è un mondo con i suoi codici, a partire dal cenno di saluto che ci si scambia incrociandosi. Al parco Colletta, per esempio, non c'è bisogno [illegible] conta chilometri: qualcuno ha piazzato dei paletti segnaletici, ma li riconosciamo solo noi. La gente giusta la becchi al colpo d'occhio, sono quelli che [illegible] tutto l'anno. Gli altri arrivano nella bella stagione e vogliono soltanto perdere qualche chilo prima di presentarsi in spiaggia: [illegible] madame che al giocano tutto in tre mesi, oppure tizi con i calzoncini non sgambati, la fascia in testa da tennista degli Anni 70 e la tuta con cui al pomeriggio [illegible] fare la spesa da Auchan». Quel che conta, è che corrono anche loro.

GLI APPUNTAMENTI

[redacted] **Scrittori**
Domani, Gian Enrico Rusconi parla su «Cultura e politica in Itali[redacted] e Robert Miller su «Viaggio in Italia».
■ Archivio di Stato, piazzetta Mollino 1, ore [redacted]

Piemontese
«Stòria»: lezione del corso di lingua e cultura piemontese a cura di Pino Perrone.
■ Famija Turinèisa, via Po 43, domani, ore 18, tel. 011 817.81.08

Benessere
Prima serata, domani, del ciclo [redacted] otto incontri a tema per promuovere la consapevolezza di sé, l'autostima e la capacità di orientarsi nella realtà. E' [redacted]rio iscriversi.
■ Associazione Energeticamente, via Cibrario 21, ore 19, tel. [redacted]9 867.84.64

[redacted] **Chiese storiche**
Domani, [redacted] alla scoperta delle antiche chiese di Torino con l'accompagnamento [redacted] storico Luigi Vigliani. Organizza Ca Nostra.
■ Chiesa di San Tommaso, via Pietro Micca, angolo via San Tommaso, ore 17

Laboratorio
E' in programma il laboratorio di manualità con i contenitori di tetrapack e gli imballi delle uova «Ci sono lumache che passeggiano» a cura degli animatori della Casa della Tigre.
■ Parco Michelotti (ex zoo), corso Casale 15, ore 17-19, tel. 011 74.71.71

Museo di Storia Naturale
Oggi, visite guidate gratuite alla mostra temporanea di astronomia «Strumenti, immagini, inquinamento luminoso» ■ alle collezioni naturalistiche del [redacted] Nel pomeriggio il museo e la mostra sono visitabili senza prenotazione dalle 14,30 alle 18,30.
■ Museo di Storia Naturale Don Bosco viale Thovez 37, ore 10, tel. 011 630.06.29

Donne e cancro
Iscrizioni ai «Gruppi [redacted] ricerca [redacted] benessere psicofisico per le donne operate al [redacted]». All'Ospedale San Giovanni Antica Sede, sarà attivato a partire da lunedì 6 maggio un gruppo rivolto alle donne che hanno avuto il cancro al seno, per migliorare la condizione psicofisica. Sono previsti dieci incontri della durata di un'ora e mezza e di due ore e mezza. La partecipazione è gratuita. Informazioni, dal lunedì al venerdì, dalle 9 alle 15.
■ Ospedale San Giovanni Antica Sede, via Cavour 31, tel. 011 [redacted]

MUSICA DOVE di GABRIELE FERRARIS

[redacted] A DOMANI. Stasera allo Juvarra, per la rassegna «Chansonnier a teatro», giunta [redacted] seconda edizione, salgono sul palco Alberto Fortis (foto), un grande ritorno per un protagonista della nostra canzone d'autore, e i Figli di Manithù, giovani promesse. Lo spettacolo comincia alle 20,45 nel teatro di via Juvarra 15; il biglietto costa 6 euro.

BLUES DEL BRONX. Alla «Sacra Bibbia» di Sant'Ambrogio (corso Moncenisio 18) alle 22 si esibisce la blues band di Michael Hill. La musica del chitarrista americano, nativo di New York, rispecchia l'atmosfera delirante della megalopoli; un blues realistico e accattivante, che mischia Anni Settanta e presente, suoni antichi e quelli della tradizione musicale africana.

JAZZ. Al «Magazzino di Gilgamesh» (piazza Moncenisio 13 bis) stasera musica jazz con il Pellegrino Quartet, ■ partire dalle ore 22; dalle 19 il sassofonista Luca Biggio accompagna l'aperitivo musicale dell'«Xò» (via Po 46); nel corso della serata sarà possibile degustare specialità enogastronomiche piemontesi accompagnate da aperitivi.

ALTRI CONCERTI. Al «Rimba Club» (via Pedrotti 37, ore 22,30), evergreen [redacted] Gildo e Luisa Malafrina. Al «Sander Pia» (via Pallavicino 22, ore 22), invece, serata con il karaoke di Luciano Artieri e Tore Melillo. Collegno festeggia il 1° maggio a partire dalle ore 13,30 alla Palazzina 7 del Parco della Certosa, via Torino 9. Molti gli ospiti che si alterneranno sulla [redacted] Alberto Campo, Lou Dalfin, Stefano Giaccone, [redacted]a Mamone, Diego Casale, Claudio Chiara, Riccardo Ruggeri, Maurizio Cuccuini, Mario Tavella. I Lou Dalfin in serata [redacted] protagonisti, [redacted] Meganoldi, La Crus e altri, del concerto del Primo Maggio in piazza San Carlo.

[redacted] LE SCOLARESCHE IN VISITA

Big, il «gioco dell'arte» alla prova dei bambini

Entusiasmo e perplessità: le reazioni dei ragazzini alla Biennale dell'arte giovane, tra mattoncini telecamere e disegni

ELENA DEL SANTO

Infagottati in tutine bianche, targa identificativa sul braccio, sembrano astronauti in miniatura. Tra [redacted] curioso e l'insospettito, guardano all'unico sportellino d'accesso ai container arancioni installati in piazza Castello dallo staff Etoy: «E' da qui che comincia [redacted] gioco?» domandano, mentre si catapultano all'interno della «scatola di metallo» senza attendere risposta. E dopo aver accatastato zainetti e giubbini s'infilano attraverso una minuscola botola guidati dalle «hostess di volo», Laura e Paola, che di mestiere fanno le studentesse universitarie. In cima, ad attenderli, due micro postazioni interattive [redacted] omini, mostri ed elicotteri costruiti con i mattoncini della Lego, due mini-telecamere e altrettanti computer per elaborazioni grafiche. I piccoli avventurosi arri[redacted] dall'elementare Allende di Rivoli e [redacted] altre centinaia di loro coetanei, hanno richiesto [redacted] partecipare al «laboratorio del futuro immaginario» messo in piedi per Big Torino dal gruppo di artisti di diverse nazionalità Etoy e attrezzato in questo insolito «office» a metà strada tra aula-didattica e sala [redacted] produzione musicale.

«E adesso cosa si fa?» interviene [redacted] fanciullo deluso come gli altri dalla scenografia assai essenziale, tanto che l'entusiasmo che aveva animato il gruppetto sembra quasi scemare. «Vi racconterò una storia e voi dovrete deciderne la conclusione, firmarla come fosse una scena cinematografica ed elaborarla sul computer» cerca di invogliarli un'assistente, e dopo pochi minuti - spronati dalle insegnanti Laura, Elisabetta e Luciana - la curiosità pare riaccendersi. [redacted] un pianeta lontano, dietro [redacted] settima Luna, vivono gli Etoy... un giorno, arrivano gli invasori che vogliono prendere il loro tesoro... tocca a voi ora continuare, partendo dalle story board...». Story-board? «Si tratta di disegnarne il seguito, quattro scene in tutto» spiega Laura allungando il foglio a Riccardo «perché in pittura è [redacted] migliore della classe». La guerra a suon di penna si [redacted]tra tra i buoni (i bianchi) e i cattivi (i neri), tra dinosauri distruttori «morti ammazzati» da scariche di mitra aeree, e fughe marine su gommoni spinti da motori turbo. «L'esito finale cambia in relazione con l'età» affermano le assistenti che entro il 19 maggio, data di chiusura di Big, avranno accompagnato nel progetto un migliaio di ragazzini. «I più piccolini fanno vincere i buoni e distruggono i cattivi, i grandicelli preferiscono la pace, e c'è stato anche un gruppo che ha chiuso [redacted] un girotondo e un'equa spartizione del tesoro». [redacted] per Paolo, Ilaria, Samantha, Sara, Alessia, Maurizio, ormai pie[redacted] coinvolti nell'evolversi della vicenda, la parte più divertente coincide con il momento dell'animazione, quando davanti alla telecamerina [redacted] spostare i personaggi «mi raccomando, senza far vedere la mano che [redacted] muove». A montaggio ultimato, sbarrano gli occhi increduli: «Possibile che fare il cinema sia così facile?».

LA SCATOLA DI ETOY IN PIAZZA CASTELLO

[redacted]

C'è Carl Craig pioniere techno all'Hiroshima

Nella vita notturna torinese continua ■ tenere banco la musica di Detroit, città dell'auto americana sbarcata di recente nelle discoteche cittadine Notorius e Centralino per altrettanti spettacoli dance ad alto contenuto tecnologico. L'onda sale, al punto che anche Hiroshima Mon Amour [redacted] travesta da club, per ospitare domani [redacted] un pioniere della [redacted] techno, Carl Craig. Presenza insolita per la sala di via Bossoli 83, dove [redacted] solito sfilano le star locali ed internazionali del rock e dello ska. Ma [redacted] nome sconosciuto a chi frequenta le piste da ballo con una certa cognizione di causa. Attivo da [redacted] dieci anni, il disc jockey ha saputo rinnovare [redacted] delle scuola di apparte[redacted] fino a confrontarsi con le raffinate soluzioni intrise di jazz e di soul che gli sono valse la pubblicazione dell'album «Programmed» da parte dell'etichetta Talkin'Loud, non certo nota per suoni all'insegna del martello pneumatico. Non un concerto, dunque, bensì un dj set, attende chi domani vorrà provare l'ebbrezza di un nuovo capitolo della saga Torino - Detroit: Craig sale alla consolle alle 23, l'ingresso costa 15 euro. [p. f.]

5 incontri
2 casi di successo
2 agenzie di pubblicità
2 visite guidate
1 esercitazione pratica

ARMANDO TESTA · BCS D'Arcy · dM · LAVAZZA

[illegible]

[redacted] 18-20 **Il marketing in Agenzia di pubblicità. BGS D'Arcy**
Come opera l'agenzia, come [redacted] strutturata, quali strumenti utilizza, [redacted] dove parte e dove arriva quando studia ed organizza una campagna, come misura i risultati. Introduzione al caso Seat Pronto Pagine Gialle.

[illegible]

ore 15-19 **Visita al Call Center Pronto Pagine Gialle**
Breve relazione del Direttore Marketing e Comunicazione.

[illegible]

[redacted] 18-20 **Incontro BGS D'Arcy ■ Seat Pagine Gialle**
Presentazione della campagna sin dalle prime fasi di produzione. Valutazione dei risultati. Interventi a cura del Direttore Business Unit e del Marketing Manager B.U.

[illegible]

ore 18-20 **Il marketing in Agenzia di pubblicità. Armando Testa**
Come opera l'agenzia, come [redacted] strutturata, quali strumenti utilizza, [redacted] dove parte ■ dove arriva quando studia ed organizza [redacted] campagna, [redacted] i risultati. Introduzione al caso Lavazza.

[illegible]

ore 15-19 **Visita all'Azienda Lavazza**
Breve presentazione aziendale a cura del Responsabile Relazione Esterne. Presentazione e visita dello stabilimento di produzione a cura del Responsabile Training Centre.

[illegible]

[redacted] 18-20 **Incontro Armando Testa e Lavazza**
Presentazione della [redacted] history Lavazza. Interventi a [redacted] del Responsabile Advertising Lavazza e del Direttore Clienti A. Testa. Creazione dei gruppi di lavoro per la simulazione del lancio di una campagna pubblicitaria da svolgersi nei successivi dieci giorni.

[illegible]

ore 18-20 **Premiazione del caso prescelto e presentazione da parte del GdL vincente.**
Chiusura del [redacted].

Sede degli incontri: Centro Congressi dell'Unione Industriale [redacted] Torino.
Durata: 5 incontri + 2 visite alle aziende.
A chi si rivolge: Universitari ■ persone già inserite nel mondo aziendale che vogliano ampliare [redacted] loro conoscenze nel mondo del Marketing.
Prezzi: 160 euro + IVA: Tariffa Intera
130 [redacted] + IVA: Soci CDVM / CUM / CCI / Dipendenti aziende associate all'Unione Industriale di Torino
100 euro + IVA: Studenti Iscritti [redacted] CUM [redacted] CDVM / CCI [redacted] il 06/05/02

Per informazioni ed iscrizioni:
Segreteria CDVM - Sig.ra Pecchio - Tel. 011-5718438 o 011-544578

Le iscrizioni dovranno pervenire entro il 06/05/02 ■ saranno accettate fino [redacted] esaurimento posti.

FINALE PER IL FESTIVAL DEL

Drag Queen, impegno e paillettes

Protagoniste torinesi sul palco del Teatro Nuovo per celebrare il mito di Marilyn Monroe della manifestazione che volge al termine

«La scala! Il problema è la scala». Questo angosciante interrogativo («ci sarà la scala?») toglie il a Gianluca del Luri. E' che le parrucche devono provate, che gli abiti hanno ancora qualche orlo imbastito, che piume, boa, e paillettes restano ora allo stato «work in progress». Ma è anche che maison Audello per le parrucche e all'atelier Jean de Jean per gli abiti stanno lavorando alacremente. Tutto sotto controllo e per stasera pronto. Ma se non hai bella scala da scendere, che cosa te ne fai di tutta questa roba?

Gianluca con La Cipria, Emilio, Mara Landi, Ste e Kit- Lorraine sono le drag queen che questa sera al Teatro Nuovo portano in scena sette diversi volti di Marilyn, l'icona del diciassettesimo festival del cinema gay. L'idea di chiamare queste signore per il gran finale del Festival è venuta al direttore Giovanni Minerba appena lo scorso anno. Ma ormai è diventato un irrinunciabile appuntamento. Visto il successo della passata edizione con il Nuovo letteralmente preso d'assalto.

La rassegna si chiude, ra, non solo con il drag show, ma anche con l'intervento di Paola Cortellesi, la premiazione dei vincitori e la proiezione in anteprima di «101 Reykjavik» di Baltasar Kormakur con Victoria Abril. Dunque la scala. Che serve ecco. Per esempio per il numero di apertura che vede Luca e La Cipria impalllettate di rosso e bianche piume in nei panni rispettivamente di Jane Russel e Marilyn con contorno di due boys in nero alle prese con «Two Little Girls from Little Rock», indimenticabile pezzo di «Gli uomini preferiscono le bionde». farà uso, della scala, anche la new entry Stefania, che sarà la seconda Marilyn

DRAG QUEEN: UNA SCENA DAL FILM «THE COCKETTES»

vita a un medley di canzoni famose, con abito a sorpresa, e accanto Simone al contrabbasso in tailleur nero come Jack Lemmon-Daphne in «A qualcuno piace caldo».

Velluto nero e oro con boa nero e boy in frac per contorno prevede La Cipria per il numero successivo. Canterà «After you Get What You Want You Don't Have It». Attenzione: qui tutto è rigorosamente in play-back e in lip-synch, con voce originale di Marilyn.

Seguendo la sua irresistibile ironica e cabarettistica Kitsch Lorraine annuncia una interpretazione molto speciale di «My Heart Belongs to Daddy» di cui ricorda una versione invece drammatica e sfarzosa di Mara Landi al Metropolis qualche mese fa. Kitsch Lorraine promette sorprese. Di sicuro si sa che per il suo numero si è portata con sé il regista Luca Valentino e che la parrucca sarà più sul genere mocio vileda che platinata.

«Diamonds Are the Girl's Best Friend» da «Gli uomini preferiscono le bionde» è un pezzo da far tremare le vene anche alle drag più navigate, carico di simboli e citazioni com'è. Per dire: non solo lo ha rifatto Madonna in un famoso videoclip, ma addirittura lo ha citato il coreografo americano John Neumeier nella sua versione della «Dama dalle camelie»: Però Mara Landi, drag di lungo corso, non è tipo da farsi intimorire e imbraccerà coraggio il suo regolamentare abito fucsia lungo. Intorno: di diamonds.

In abito sera nero, con soltanto il volto illuminato da un fascio di luce, Gianluca sussurrerà poi «Happy Birthday Mr. President». Per passare subito dopo a «Bye Bye, Baby» (ancora «Gli uomini preferiscono le bionde»!) mentre Il accanto da una mega-torta sbucherà un boy nei panni, si fa per dire, dell' Oscar con addosso soltanto grandi pennellate di vernice dorata. Per chiudere? Emilio, of course. Che in abito avorio ricamato con tutte trasparenze canterà «I Wanna be Loved by You».

Questo, in linea di massima, il programma che è soggetto a ogni tipo cambiamenti. Perché si sa che le dive sono così.

In sala ci saranno probabilmente, come anno, Regina, Veronica, Beverly, Sissy, Furia e Petunia. Anche loro vestite da Marilyn? Di sicuro drag.

Come in drag erano tre film passati al Festival. «The Cockettes» era un documentario una comunità hippy degli Anni 70 a San Francisco che ha dato vita a memorabili spettacoli di figli dei fiori con baffi, barbe e capelli lunghi coperti di lustrini argentati e femminei veli. Gente che ha ispirato il glam rock, David Bowie e le drag queen degli Anni . Per esempio, le tedesche Ovo (da Ovomaltina), Tima, Ichgola e Bev (da Beverly) Stroganof, protagoniste del documentario «La regine non mentono» di Rosa von Praunheim; sono dive che mescolano strass e impegno politico sulla scena alternativa di Berlino. Per esempio «Gipsy 83» dove il gusto per il travestimento e per impersonare divi del pop è al centro della pellicola.

NEL WEB

«Free software» un seminario all'Università

Nonostante sia vista da alcuni critici neo-luddisti come un mezzo ipertecnologico funzionale agli interessi dei grandi gruppi industriali, la Rete è per molti uno spazio di libertà tuttora incontrastato che, fin dai suoi primi anni di esistenza, ha incontrato censure. Non a caso gran parte delle personalità fondatrici del Web proviene dalla «radicale» dei campus universitari statunitensi e ha fatto della libertà d'informazione su Internet una battaglia d'avanguardia. In un periodo di preoccupanti concentrazioni di potere nell'ambito delle comunicazioni di massa e dell'informatica, il Dams dell'Università di Torino organizza, sabato presso l'aula magna della Facoltà di Scienze della Formazione, il seminario «Free Software: libertà di informazione in rete», che vedrà la partecipazione di Georg Greve, presidente europeo della Free Software Foundation e, soprattutto, di Bruce Sterling, scrittore e guru incontrastato del movimento cyberpunk. Per meglio conoscere il mondo del software libero e la comunità open source (ovvero comunità di sviluppatori che intende condividere gratuitamente il sapere informatico), è sufficiente collegarsi con il sito della Free Software Foundation Europe http://fsfeurope.org/index.it.html, che presenta in dettaglio la filosofia e gli obiettivi: diffondere una forma più democratica e legata al mercato tradizionale di distribuzione del software. Anche Bruce Sterling, l'autore del fondamentale «Giro di vite contro gli hacker. The Hacker Crackdown», ha sposato a modo essendo uno scrittore, la filosofia open . I suoi testi, infatti, sono disponibili online su http://lonestar.texas.net/~dub/sterling.html, gratuitamente, inclusi alcuni testi regolarmente venduti negozi. Grazie a Intercom www.intercom.publinet.it/cyberpunk.htm, una webzine dedicata alla Fantascienza, infine, è possibile avere panoramica sulla letteratura cyberpunk e i suoi principali protagonisti.

LO STRAORDINARIO EXPLOIT DELLA SQUADRA CHE STA DOMINANDO IL GIRONE L [redacted] 2ª CATEGORIA

«Beppe Viola», una macchina da gol

Nessuno in tutta Italia ha fatto meglio dei torinesi che in 24 turni di campionato [redacted] hanno segnati 91

Paolo Accossato

Meglio di loro, nessuno in Piemonte. E anche in tutta Italia, fino all'Eccellenza, non si trova squadra capace di avvicinare il loro record. La formazione protagonista [redacted] simile exploit è [redacted] torinese Beppe Viola Autopitagora, Seconda Categoria (girone L), prima in classifica, e il suo invidiabile primato risiede nel numero di reti segnate in 24 turni [redacted] campionato: ben 91, quota irraggiungibile ormai in tutto il Piemonte calcistico (escludendo la Terza Categoria) e che significa [redacted] stratosferica media di quasi quattro gol a partita. In pratica, i biancoazzurri hanno cominciato ogni incontro con [redacted] vantaggio medio di 4-0.

Data la premessa, è facile capire [redacted] il Beppe Viola a due giornate dalla fine del campionato abbia già [redacted] il suo raggruppamento con 60 punti, 19 vittorie e sole 2 sconfitte. E alla fine del torneo [redacted] ancora due turni: basterebbe un piccolissimo sforzo (nove gol [redacted] 180 minuti, per i torinesi quasi uno scherzo) per raggiungere l'incredibile quota 100.

Donato Pandiscia, presidente del Beppe Viola, racconta l'incredibile stagione: «Dopo parecchi anni di Prima Categoria, da un paio di stagioni eravamo retrocessi in Seconda [redacted] già nell'ultimo campionato avevamo fallito l'obiettivo della promozione. In estate abbiamo voluto allestire un gruppo che ritenevamo capace di darci le più ampie garanzie [redacted] così è stato. Anche se, [redacted] tutto il nostro ottimismo, [redacted] difficile prevedere un'esplosione simile da parte dell'attacco».

A leggere certi numeri si ricavano impressioni da paradosso: sembra quasi che il Beppe Viola giochi [redacted] dieci attaccanti e un portiere mentre la realtà è naturalmente diversa. Continua Pandiscia: «Nicola Marascio, [redacted] nostro allenatore, è cresciuto nel vivaio del Beppe Viola e fin dall'inizio del campionato ha lavorato su un 4-4-[redacted] molto duttile. In pratica, quando attacchiamo le ali salgono molto [redacted] ci troviamo ad operare praticamente con quattro giocatori sulla linea offensiva. I risultati ci hanno dato ragione: gran parte delle marcature sono arrivate dalle quattro punte che [redacted] alternate nel reparto offensivo. Giovanni Sorrentino, il nostro ex portiere convertitosi in attaccante, è il più forte di testa mentre [redacted] il profilo atletico, Spadavecchia - pure capace di andare spesso in gol - è bravo in acrobazia. Gaudiello [redacted] Capalbo dispongono [redacted] invece di maggior tecnica, a lanciarli in rete [redacted] pensano con precisi dalle fasce Ghietti e Russo».

Il prossimo anno il Beppe Viola, nato nel 1984 per celebrare la m[redacted] del noto giornalista televisivo, per crescere ulteriormente darà vita ad una fusione [redacted] il San Giorgio. Dice Pandiscia: «Io resterò nel direttivo, ma il presidente sarà Franco Mazzuccato e il direttore generale Franco Meringolo. Con la fusione [redacted]no a disposizione tre campi, due in via Nitti e uno in via Palatucci, e potre[redacted] così [redacted] ulteriormente come settore giovanile diventando un punto di riferimento più visibile per il quartiere. Senza contare che, per quanto [redacted] le categorie giovanili, continuerà la collaborazione con il Parma».

Beppe Viola il popolare telecronista scomparso nel 1982 a 43 anni ritratto mentre sta intervistando Enzo Bearzot La società calcistica torinese si propone di perpetuarne il ricordo

[redacted]

ULTIME CORSE AL «FEDERICO TESIO» DI GALOPPO

Fedian, grande favorita [redacted] Premio Staffe [redacted]

Carlo Bank si fa preferire nel «Città [redacted] Torino» «Cavigiolio»: il pronostico orientato su Suadente

Cominciano gli addii al Federico Tesio, ippodro[redacted] del galoppo di Vinovo che, se nulla accadrà, a luglio sarà demolito dalle ruspe per lasciare spazio a Mondo Juve (campi di allenamento e centro commerciale). Oggi gli appassionati torinesi potranno assistere alle ultime tre [redacted] in ostacoli (insieme a cinque altre corse in piano). La prova di maggior rilievo per i saltatori è il Premio Staffe d'Oro, riservato ai «4 anni» impegnati sui [redacted] metri. Il pronostico è nettamente per Fedian, cavalla che ha vinto l'anno scorso il Berlingeri e quest'anno il Neni di Zara. Qui dovrebbe passeggiare, considerato che Dixon e Inganno, i suoi antagonisti più accreditati, provengono da compagnie molto modeste.

In piano spicca invece il Premio Città di Torino (anch'esso alla sua ultima edizione dopo una storia caratterizzata da illustri vincitori) con il classico Carlo Bank, forse in grado di sopportare anche [redacted] peso severo. Poi Sopran Montanelli, Monsieur Dollar, Mi Corazon e Quasi Per Caso, tutti con una speranza.

Da segnalare, in apertura, anche il Premio Bruno Cavigiolio (un proprietario degli Anni 70 rimasto nel [redacted] molti) con 5 puledre debuttanti di discreta qualità. La migliore dovrebbe essere Suadente, presentata dal team Grizzetti con Waratah [redacted] Silver Eyed [redacted] panni delle sorprese.

I favoriti (inizio ore 15,15, ingresso gratuito). I. Suadente, Waratah, Silver Eyed. II. Shadow Kings, Remington Gallery, Sound of Sand. III. Isbaloo, Chocolat, Supergiova[redacted]. IV. Nesquick, Almuhtaram, Johnny Il Bello, Joe Black. V. Carlo Bank, Sopran Montanelli, Monsieur Dollar. VI. Fedian, Dixon, Inganno. VII. Pino Carniglia, Tarazu, Rosapepe. VIII. Shy Dream, King Lear, Desert Harmony.

BOCCE: SORPRESA A CIRIE' NEL PRIMO QUARTO DI FINALE DI COPPA EUROPA

Il Brb Olivetti manda ko il Caudera

Ritorno il 25 maggio. In Coppa Italia «risorge» la Tubosider Asti

G[redacted] Capponi

Sorpresa a Ciriè dove il Brb Olivetti ha superato il Ferrero Caudera Ciriacese nell'incontro d'andata dei quarti di finale di Coppa Europa di bocce per squadre di club. Commenta con grande soddisfazione Renato Battaglino, giocatore del Brb Olivetti che funge anche da direttore sportivo: «E' stato un incontro molto equilibrato, deciso dall'impennata di Birolo che si è imposto per 9-8 su Repetto nella partita individuale che ha chiuso il match. Al contrario di quanto era accaduto a Biella nella finale-scudetto, siamo stati favoriti da un pizzico di fortuna e dimostrato che non abbiamo più paura dello squadrone di Ferrero».

La Caudera Ciriacese, che domina la scena in Europa da 4 anni, ha così perso l'imbattibilità casalinga dopo 26 successi consecutivi. L'incontro di ritorno è programmato per [redacted] 25 maggio nell'impianto di Banchette d'Ivrea.

A questo punto, gli sporediesi sperano di infliggere il col[redacted] di grazia ai campioni d'Italia: ci riusciranno aggiudicandosi anche il secondo incontro oppure se questo finirà in parità. In caso di sconfitta, potranno rimediare nelle giocate di «combinato» che serviranno da spareggio.

[redacted] Brb Olivetti [redacted] grande affidamento su Flavio Avetta, che sta vivendo un momento di grazia: già vincitore la scorsa settimana con tre suoi compagni della 5ª prova di Coppa Italia, Avetta a Ciriè ha collezionato tre successi (nella terna, con Busi e Genova, [redacted] tiro di precisione in cui ha battuto nientemeno che Carlo Ballabene e nel combinato in cui ha piegato il mitico Nicola Sturla per 26 a 25). Da notare che per il tiro di precisione era stato designato Busi, costretto però [redacted] dare forfait per un dolore lombare: malgrado la fatica supplementare, Avetta ha centrato un nuovo successo.

A Fossano ospiti gli Autonomi, [redacted] è disputata la 6ª prova della Coppa Italia, l'ultima a quadrette (d'ora innanzi, a cominciare da Pianezza sabato 4 maggio, si giocherà sempre a coppie) che ha visto la «resurrezio[redacted] della Tubosider Asti con Mandola, Losano, Bertini [redacted] Palotto), vittoriosa per cappotto nella finale su una formazione della Balangerese. Degne di nota, in questo torneo, le prove dei torinesi de La Fissa Del Zotto, terzi in classifica alle spalle di Sommarivese e Cumianese.

GIRO DELLE REGIONI

[redacted] passo dall'arrivo svanisce il sogno di Stefano Boggia

Stefano Boggia sfortunato protagonista della 5ª tappa del Giro delle Regioni Under 23 che si chiude oggi a San Giuliano Milanese. Uscito dal gruppo a 28 km dall'arrivo, posto ai [redacted] metri [redacted] Due Santi (Ms), Boggia ha attaccato [redacted] salita finale con 3'20" di vantaggio ma gli ultimi [redacted] km si sono trasformati [redacted] un calvario per il biellese, che a 500 metri dall'arrivo è stato superato da Quadranti, Sella, Maisto e Pozzovivo, finiti nell'ordine. Boggia ha dovuto accontentarsi del 5° posto. [f. b.]

SPORT FLASH

■ **EQUITAZIONE.** Concorso Nazionale di salto ad ostacoli di tipo C oggi (ore [redacted] al C.I. Lo Sperona di Caravino (regione Carpanetto).

■ **TIRO CON [redacted]O.** Interregionale 900 Round oggi maggio (ore 8,30) [redacted] Rivoli (località Castel Passerino) organizzato dagli Arcieri delle Alpi.

■ **NUOTO.** La nazionale [redacted] fon[redacted] sarà in allenamento collegiale a Verona dal prossimo [redacted] maggio. Fra i convocati anche le torinesi Laura [redacted] Piana (Rari Nantes) e Viola Valli (Sisport). Convocazione in azzurro anche per Elena Prelle (Sisport) che parteciperà ai Mondiali di salvamento in programma a Daytona dal 4 maggio.

[redacted]

ATLETICA

Gare provinciali a Torino. Maschile. Ragazzi 60 hs: 1. Y. Vignolo (Pinerolo) 9"8; 2. M. Bianchi (Safa) 10"08; 3. A. Sasso (Pinerolo) 11"1. Lungo: 1. F. Chiusano (Safa) 5,09; 2. L. Fornero (Pinerolo) 4,29; 3. [redacted] Girotto (S. Maurizio) 4,25. Peso. 1. Chiusano (Safa) 11,49; 2. S. Capitanio (id) 8,72; 3. L. Fornero (Pinerolo) 8,44. Marcia. 1. S. Demana (Giò Rivera) 14'13"4. Cadetti. Martello: 1. L. Dotta (Safa) 33,58; 2. [redacted] Cignetti (Strambino) [redacted]. Giavellotto: 1. L. Cipollone (Murialdo Rivoli) 41,22; 2. M. Cerutti (Strambino) 31,00; 3. A. Laghezza (Bosconerese) 24,30. Lungo: 1. G. Massobrio (Sisport) 6,22; [redacted] M. Cerutti (Strambino) 5,18; 3. G. Colucci (Cus To) 5,16. Femminili. Ragazze [redacted] hs: 1. Y. Vignolo (Pinerolo) 9"8; 2. M. Bianchi (Safa) 10"8, 3. A. [redacted] (Pinerolo) 11"1. Alto: 1. M. Bianchini (Safa) 1,40; 2. Y. Vignolo (Pinerolo) 1,40; 3. G. Lesca (Strambino) 1,25. Peso: 1. Lesca (Strambino) 7,93; 2. Vignolo (Pinerolo) [redacted],60; 3. M. Bianchini (Safa) 7,51. Marcia. 1. E. Masili (Strambino) 13'10"9; 2. L. D'Arpino [redacted] 16'02"8. Cadette. Martello: 1. I. Pallotta (Safa) 20,60. Giavellotto: 1. F. Portaccio (Sisport) 34, 2. V. Balbi (Savoia) 30,80; 3. [redacted] Ceresetti (id) 21,[redacted] Alto: 1. V. Vassia (Strambino) 1,43, 2. Ceresetti (Savoia) 1,43, 3. [redacted] Miletto (Giò Rivera) 1,20.

BASEBALL

Primavera (3ª and.): Castellamonte-Fossano 2-12; Juve '98-Aosta Bugs 16-2, [redacted]-Cairese 14-29. Riposava Skatch Boves. Anticipo (4ª and.) Skatch Boves-Castellamonte 10-19. Classifica: Juve 98 e Fossano 1000; Aosta Bugs e Settimo 500; Cairese e Castellamonte 333; Skatch Boves 000.
Cadetti (3ª and.): Avigliana-Grizzlies To '48 2-16; Juve '98-Castellamonte 22-2. Riposava Settimo. Classifica: Juve '98 [redacted]; Grizzlies To '48 e Castellamonte 500; Avigliana [redacted] Settimo 000.
Allievi (3ª andata): Roccia Vc-Blue Sox 1-15; Skatch Boves-Juve '98 2-12. Classifica: Juve '98 1000; Skatch Boves 600; [redacted] Sox 500, Roccia Vc 000.
Ragazzi (3ª and.). Gir. A. Castellamonte-Porta Mortara rinv., Roccia Vc-Blue [redacted] 10-11; Porta Mortara-Roccia Vc 3-10 (recupero). Classifica: Blue Sox e Castellamonte 1000; Roccia Vc 333, Porta Mortara [redacted] Gir. B: Avigliana I-Grizzlies To [redacted] 17-7, Juve '98-Avigliana II 17-3, Avigliana I-Grizzlies To '48 17-4 (recupero). Classifica: Avigliana I 1000; Juve '98 667; Avigliana II e Grizzlies To '48 000.

BASKET

Allievi regionali. Maschile. [redacted] Fossano-Vigliano Bi 91-50, Cigliano-Casale 93-64. Class.: Cigliano, Fossano 2; Casale, Vigliano 0. Gir. M: Group-Sesia 42-95; Brabasket-Cierre At 94-37. Class.: Brabasket, Sesia 2; Group, Cierre 0. [redacted] Tam-Verbano 59-82. Class.: Verbano 2; Tam Tam 0. Femminile. 2ª fase (4ª and.). Gir. H: Noicom To A-Moncalieri 63-14. Class.: Moncalieri, [redacted] 4; Energia, Saluggia 2; Borgo 0.
Bam. Maschile (8ª rit.) Gr. Eccellenza, class.: [redacted] 44; Ginnastica A 42; Carrara Moncalieri [redacted] 34; S. Paolo [redacted]; Auxilium 28; Cierre 22; Cus 18; Sea Settimo 16; Biella B, Regis Settimo 14; Biella A 8; Punto Snai Moncalieri B 6. Gir. E (10ª rit.): Ginnastica To B-Agnelli [redacted] 37-58. Class.: Ginnastica [redacted] 32, Agnelli 30; Chieri Teen 20; Atlavir, Tam Tam 14; Arcobaleno, Basket Chieri 12; Ginnastica B 6, Bip 0. Gir. F (10ª rit.): Chivasso-Rivarolo 80-73; Cogne-Rosta 62-111. Class.: Chivasso 32; Rosta 28; Valenza A 22; L.A. S. Mauro [redacted]; Nole, Valenza B 12, Cogne, Reba 8; Rivarolo 2. Femminile. 2ª fase. Gir. [redacted] (4ª and.): Sea Settimo-Ginnastica [redacted] 36-71. Class.: Collegno, Energia, Ginnastica, Nole, Sea 2. Gr. G (1ª rit.): Asti-Derthona 44-62. Class.: Moncalieri B 4; Asti, Derthona 2; Cuneo 0.
Propaganda. Maschile (9ª rit.) Gr. F: [redacted] Settimo-Nole B 40-42; [redacted] C-Regis Settimo [redacted] 98-10, Rebabasket-Bip To 33-70. Class.: Druentina, Nole C 24; Valenza B 22; Venaria B 18, Reba 16; Bip 14; Monterosa 12; Nole B 10; Settimo 6; Regn B 0. Gr. G. Akena To-Carmagnola 68-48; Carrara Moncalieri C-S [redacted] 93-16, Orbassano-Pinerolo 42-37. Class.: Carmagnola 22; Akena, Moncalieri D 20; Unisport 16; Carrara C 12; Orbassano 10; Carrara 6; Pinerolo 4, Carrara B 2; S. Paolo 0. Gr. H: [redacted] To B-Cerea 101-25; Lombardi To-Crocetta To B 14-76. Class.: Kolbe [redacted] 30; Crocetta B 24; Centro 20; Basket Club, Chieri 16; Arcobaleno 10; Cerea 6; Lombardi B, Mavis 4. Gir. I: Eridania-Cus To E 65-10. Class.: Grugliasco 26; Mondo [redacted]; Cus C 18; Sisport [redacted] 16; Eridania 14; Tam Tam 10; Sisport C 8; Cus D, Cus E 2. Gr. E: Moncalieri A-Pinerolo A 77-48. Class.: Moncalieri 2; Pinerolo 0.

CALCIO

Memorial De Cillis per Esordienti (org. S. Mauro). Fase eliminatoria: S. Mauro-Barcasalus 7-1; S. Mauro-Madonna di Campagna 3-2; Barcasalus-Madonna di Campagna 5-1; Vanchiglia-Orbassano 2-[redacted]; Paradiso-Vanchiglia 2-0.

CALCETTO

1° Torneo interfacoltà femminile Cus Torino. Gr. A: Harem-MP 2-10; Bombers-Pink Ladies 7-1. Classifica: MP p. 6; Harem e Bombers 3; Pink Ladies [redacted]. Gr. B: Tatanka-Uni. To 8-2; Albistars-Gurugirls 4-2. Classifica: Albistars 6; Gurugirls e Tatanka 3; Uni To 0.

EQUITAZIONE

Concorso nazionale di salto ad ostacoli e di completo Pony, a Nichelino (Società Ippica Torinese). Prima giornata. Cat. Alta Internazionale. 1. E. Dall'Olio (Cleo); 2. E. Dall'Olio (Lady Princess); 3. C. Martegiani (Geniali Demoiselle). Bassa Internazionale. 1. E. Dall'Olio (Lady Princess); 2. M. jr. Matteucci (Elliot); 3. E. Traverso (Vuelta). Seconda giornata. Alta Internazionale: 1. C. Bevilacqua (Ity De Rubline); 2. A. Caratozzolo (King's Destiny); [redacted] Ulivieri (Garvagh Glen). [redacted] Internazionale: 1. E. Traverso (Vuelta); 2. [redacted] (Quinto); 3. [redacted] Bruttomesso (Twist). Terza giornata. [redacted] Internazionale: 1. E. Dall'Olio (Lady's Princess); 2. J. Pacini (Wild Wind); 3. M. jr. Matteucci (Elliot). Alta Internazionale, a due manches: 1. [redacted] Dall'Olio (Cleo). [redacted] L. Saglietto (Donae De Brunel); [redacted] E. Senaldi (Wellmount Lad). Concorso completo Internazionale Pony: 1. G. Fer (Fra-Arius); 2. E. Bertoli (Ita-Cannella II), 3. A. Albanese (Ita-Bree); 4. M. Pacini (Ita-Sola Vison); 5. P. Soler (Fra-Frangin Des Aubret).

GOLF

1° Bang & Olufsen Trophy a Fiano (I Roveri). Lordo: A. Ferrino 34. Netto 1ª cat.: 1. G. Cat Berro 39; 2. G. Rizzi 38; 3. I. Anerdi 38. 2ª cat.: 1. E. Rinaudo 38; 2. F. Albertin 37; 3. A. Rinaudo 37. 3ª cat.: 1. F. Nardello 49; 2. A. Critelli 39; 3. G. Ferrero 39. Signore. M. Supino 37. Senior: B. Marinuzzo [redacted]. Putting [redacted], Castano 14.
Fronda d'Argento Juniores ad Avigliana (Le Fronde). Maschile. 1. L. Motta 73; 2. S. Pastore 77; 3. A. Brandi 79. Under 16: 1. D. Vittadini 89; 2. N. Bottaro 80. Netto: A. Chiapuzzo [redacted]. Femminile: 1. I. [redacted] 84. Under 16: [redacted] Carando 85. Netto: F. Nardello 69.
4° Trofeo Mele Assicurazioni a Carmagnola [redacted] Girasoli). Lordo: T. Di Lorito 72. Netto 1ª cat.: 1. E. Houssam 32; 2. A. Pasini 29. 2ª cat.: 1. G. Montrucchio 39; 2. G. Corradi 33. 3ª cat.: 1. [redacted] Civellaro 40; 2. V. Avogadro 39. Signore. C. Sartirana [redacted]. Senior: S. Guaschino 35.

[redacted]

Straborbera Marathon a Novi Ligure (km 42,195; partenti 323): 1. J. Kipchumba (Virtus Lucca) 2h 22'55"; 3. Shahanga (Canavesana) 2h 33'46"; 4. Veletti (Atp To) 2h 34'52"; [redacted] Scarrotta (Susa) 2h 35'59"; 10. Di Ruvo (Est To) 2h 41'31", 11. Bandini (Volpiano) 2h 42'48", 12. Russo [redacted] Donato) 2h 44'29"; 14. Vaccaro (S. Donato) 2h 46'34", 17. Castellaneta (S. Donato) [redacted] 52'32", 21. Ghirotto (Alex Team) 2h 59'55", 25. De Ruvo (None) 3h 07'00". Donne. 1. M. Navacchia (Atp To) 3h 11'30", 5. Valfrè (S. Donato) 3h 35'50"; 7. Satta (S. Donato) 3h 55'47". [redacted] 4x10,5 km: [redacted] Marocco (Lamaraf, Ballaluire, Lakwahi, Bouchaib) [redacted] 17'06"; [redacted] Saluzzo (Durando, Croso, Gemetto, Bonardo) 2h 30'55"; 5. Avis Villanova (Ruggero, Costa, El Yazhoui, Limardi) 2h 23'38".
Trofeo [redacted] 76 a Settimo (km 10; partenti 300): 1. J. Monseriate (Tranese) 31'24"; 2. Boussad (Tranese) 31'25"; [redacted] Valerio (Tranese) 32'56". Donne: 1. G. Cammalleri (Tranese) 37'17"; 2. Stein (Tranese) 39'07"; 3. Calorio (S. Donato) 41'28". Categorie, SM: 1. J. Monserrate (Tranese); 2. Vesco; 3. Sgura. TM: 1. L. Azario (Tranese); 2. Farris; 3. Grieco. MM35: 1. N. Valerio (Tranese); [redacted] Nicoletti; 3. Grasso. MM40: 1. A. Boussad (Tranese); 2. Chiaria; 3. Ferretti. MM45: 1. F. Borelli (Atp To); [redacted] Vaccaro; 3. Castellaneta. MM50: 1. D. Russo (S. Donato); 2. Pleggi; 3. Tartaglia. MM55: 1. S. Damiani (Tranese); 2. Annis; 3. Gurini. MM60: 1. M. Fenero (Tranese); 2. Buccobero; 3. Trovato. MM65: 1. [redacted], Pola (Gspt To); 2. Di Bernardo; 3. Ramondetti. SF: 1. M. Valsania (Tranese); 2. Cruciani. TF: 1. [redacted] Calorio (S. Donato); 2. Roberi; 3. Casetta. MF35: 1. G. Cammalleri (Tranese); 2. Stein; 3. Cozza. MF40: 1. M. Mura (Gspt To); 2. Satta; 3. Brunetto. MF50: 1. B. Miniotti, 2. Daniels; 3. [redacted] Leone. Giovanili, Esordienti: 1. C. Maniscalco (Reba); 2. Tanani; 3. [redacted] Esordienti F: 1. L. Rainero (Caselle '93); 2. Perna. Ragazzi: 1. F. Mancini (Reba); 2. Sciretti; 3. Croce. Ragazze: 1. F. Mancone (Avis); 2. Castellaneta. Allievi: 1. L. Lanzillotta (Reba); 2. Vento; 3. L. Mancini. Allieve: 1. M. Bevilacqua.
Memorial S. Ferraris a None (km 11,6; partenti 730): 1. B. Santachiara (Atp To) 37'40"; 2. Pedrini (Cus To Sai) 37'42", 3. Ruzza (Cbr) 39'02". Donne: 1. T. Semeraro (Pianezza) 45'03"; [redacted] Fasolo (Rivoli) 48'58", [redacted] Fornelli (Pianezza) 50'17". Categorie, SM: 1. B. Santachiara (Atp To); 2. Giammanco; 3. Craven. TM: 1. D. Ruzza (Cbr); 2. Balocco; 3. Graglia. MM35: 1. M. Colombino (Pianezza); [redacted] Simone; 3. Camuso. MM40: 1. S. Murgia (Pianezza); 2. Pezzano; 3. [redacted]. MM45. 1. G. Pedrini (Cus To Sai); 2. [redacted]; 3. Aroeri. [redacted]: 1. S. Giammanco (Pianezza); 2. Italia, 3. Demo. MM55: 1. P. Call (Rivoli); 2. Carlone; 3. Primerano. MM60: 1. S. Parasiliti (Team 2000); 2. Basir; 3. Long. MM65: 1. N. Albanesi (Pianezza); 2. Grieco; 3. Galione. [redacted]: 1. S. Belmondo (Savoia); 2. Reso; 3. Patrevito. TF: 1. L. Fornelli (Pianezza); 2. Gattardi; 3. Tuscano. MF35: 1. P. Borra (Pinerolo); 2. Pecoraro; 3. Marretta. MF40: 1. T. Semeraro (Pianezza); [redacted] Fasolo; 3. Lupo. MF50: 1. R. [redacted]i (Pianezza); 2. Fissolo; 3. Arduino. Giovanili, Esordienti: 1. A. Caprioli (S. Maurizio); 2. R. Aroeri; 3. Reverdito. Esordienti F: 1. R. Rosso (Cbr); 2. Camuso; 3. Ribetto. Ragazzi: 1. A. Maccarone (Cbr); 2. Tescari; 3. A. Cesarò. Ragazze: 1. C. Vay (Nichelino); 2. M. Giovo. Cadetti: 1. M. Reale (Cbr); 2. Mogliotti; 3. [redacted]. 1. C. Mossino (Rivoli); 2. Lupi; 3. Malola. Allievi: 1. F. Argenio (Cbr); [redacted] Vigna; 3. Rumiano. [redacted] 1. S. D'Ascoli (Cbr); 2. Pasini; 3. Deriso. Marcia: 1. M. Milan (Pianezza); 2. Lazzarotti (Cus To Sai); 3. Minchianti (Pianezza); 4. Pasqualini; [redacted] Salvi; 6. Messina; 7. A. Lupi; 8. Boriom; 9. Barrera; [redacted] Cappa. Donne: 1. G. Barera (Pianezza). Giovani: 1. M. Frasson (Bra).

[redacted]

A Genova: Trofeo [redacted] di spada femminile (20 squadre). 1) Pro Vercelli (A.Ansaldo-A.Cometto-L.Milanoli-G Rigoni); 2) Pro Patria Busto Arsizio
A Genova: 2ª prova Open Pellegrino di spada femminile (176 iscritti): 1) M.Zalaffi (Fiamme Oro); 2) E.Uga (Fiamme Oro); 3) Rossi (Fiamme Oro) e L.Milanoli (Pro Vercelli); [redacted] A.Frare (Genova); 6) A.Ansaldo (Pro Vercelli); 7) S.Cometti (Forestale); 8) Lualdi (Pro Patria).

SOFTBALL

Juniores-Cadette (3ª giornata). Madige La Loggia-Manhattan [redacted] 16-11, Skatch Boves-Torino Junior 13-20, Skatch [redacted]-Torino Junior 12-23 (anticipo 1ª giornata seconda andata). Classifica: Torino Junior e Madige La Loggia 1000; Skatch Boves e Manhattan Pinerolo 000.

Un invito del sindaco per conoscere la città «porta» del Canavese

A Leinì inaugurazione piazza 1° Maggio

La grande area mercatale celebra la Festa del lavoro

LEINÌ

Oggi si inaugura a Leinì la piazza mercatale che verrà dedicata al Primo maggio festa dei lavoratori. Ne parliamo con l'Assessore ai Lavori pubblici, Difesa suolo, Protezione civile e Patrimonio della Regione Piemonte Caterina Ferrero, leinicese.

Assessore Ferrero, la Regione Piemonte questi anni ha sostenuto lo sviluppo del Canavese mettendo a disposizione importanti risorse: anche Leinì ne ha beneficiato?

«Leinì è uno snodo importante di quest'area perché "porta" del Canavese, strategica in quanto due passi dal capoluogo e dall'aeroporto Caselle. L'Amministrazione comunale ha lavorato insieme a noi in questi anni per dare alla città strutture essenziali per essere all'altezza questo importante ruolo».

Il sindaco di Leinì, Nevio Coral

Come è cambiata Leinì in questi anni?

«In questi ultimi anni que- città ha riqualificato molte delle sue aree, ha avvicinato i cittadini alle istituzioni, ha fatto da riferimento per molti comuni del Canavese organizzandoli in una società pubblica di servizi. Tutto ciò è sintomo di importanti cambiamenti che questa città ha realizzato e che vorrà ancora realizzare».

Per proseguire nello sviluppo del Canavese quali altri importanti interventi mancano?

«Lo sviluppo un territorio si realizza solo se ogni intervento viene attuato modo integrato. Il nervo ancora scoperto riguarda la viabilità: l'unica strada importante in questa zona di accesso al Canavese è la ex strada statale 460 ormai nota per i numerosi incidenti che si registrano quasi settimanalmente. È importante che le istituzioni pensino di inter- modo decisivo e definitivo su questo problema. La Regione Piemonte ha in questi giorni manifestato l'interesse finanziare un tracciato della che decongestioni e renda più sicuro questo delicato tratto stradale. Come cofondatrice del "Comitato per la 460" confido in questo nostro impegno e spero che questo progetto vada a buon fine».

Quale significato ha dedicare una piazza al giorno che rappresenta così tanto per i lavoratori italiani?

«Innanzitutto si tratta di un significato simbolico poiché questa piazza, destinata ad area mercatale, con la sua Villa "Il Chiosso" assegnata alla promozione territoriale, rappresenta per la città un centro nevralgico di lavoro, di incontro e di sviluppo; analogamente credo sia significativo dedicare ad una piazza così importante per una città che ospita numero- aziende, una giornata piena di rappresentatività e di storia del nostro paese, soprattutto alla luce di quanto sta avvenendo in questi giorni la speranza che le istituzioni e i sindacati possano trovare un punto di incontro evitando facili strumentalizzazioni e tutelando davvero tutti i lavoratori».

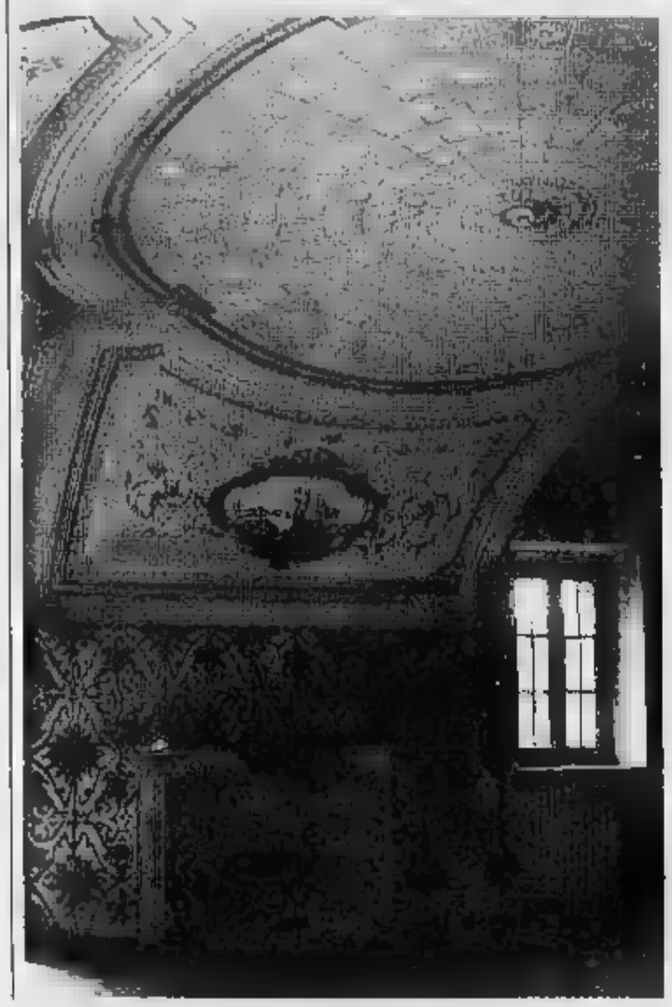

Il servizio navetta sarà gratuito per coloro che vorranno partecipare alle manifestazioni

Una festa per tutti tra concerti, giochi e sport

Il programma per trascorrere una giornata con musica e gastronomia

LEINÌ

S'inizia alle 9,30 con l'apertura delle manifestazioni per l'inaugurazione della nuova piazza Primo Maggio. Le celebrazioni cominciano con una sfilata musicale, che partirà da piazza Vittorio Emanuele. Una volta arrivati alla piazza dedicata alla Festa del Lavoro si celebrerà la Santa Messa. Alle 10,20 si aprono gli stands nella piazza e i vari banchetti degli antichi mestieri, dopo qualche minuto verso 10,30 concerto della Filarmonica «Vittorio Ferrero» e coro degli Alpini. La giornata proseguirà avendo come protagonisti anche i più piccoli con la premiazione, alle 11, delle scuole elementari e medie che hanno partecipato al concorso «L'evoluzione del lavoro nel tempo: dagli antichi mestieri alle professioni del futuro». Subito dopo premiazione, anche delle aziende del territorio, le ditte che da almeno 15 anni sono a Leinì garantendo sviluppo della cittadina, e poi i riconoscimenti ai lavoratori con almeno 25 servizio. Alle 11,30 inaugurazione della Mostra di Pittura a villa Chiosso. Per la pausa pranzo ci saranno i piatti degli stands enogastronomici che saranno aperti intorno a mezzogiorno. Il pranzo sarà accompagnato dalla musica dei gruppi folk. E' nel pomeriggio il corpo centrale della festa, con l'inaugurazione della 1° Maggio il saluto sindaco Nevio Coral, e gli interventi delle varie autorità politiche, religiose, militari e associative/sportive. Dalle 16 altro concerto della Filarmonica «Vittorio Ferrero» con musica folk e rock. Verso sera intorno alle 18 premiazione degli atleti che hanno vinto torneo calcistico minivolley-minibasket, poi riapriranno gli stands gastronomici i piatti tipici. La giornata si concluderà un concerto e i giochi per i bambini. Altre iniziative durante la giornata saranno i tornei sportivi, anche ciclistici, e le manifestazioni culturali, tra queste la stra filatelica a villa Violante, quello di cartoline a degli «Amici delle cartoline» di Leinì, e una fotografica «Muoversi in città», a villa Chiosso invece mostra di pittura «Dal post impressionismo piemontese alla pop art». Per le vie del paese ci sarà anche il mercatino dell'hobbistica.

Provana S.p.A. altiservizi

Società a totale capitale di Amministrazioni pubbliche

Sede legale: Piazza Vittorio Emanuele II, 1 — Leinì (TO)
operativa: Via Volpiano, 43 — Leinì (TO)
Sede staccata: Via Mombarone, 13 — Borgofranco d'Ivrea (TO)

Tel.: 011/99.87.821
Fax: 011/99.82.058

Web: www.provana.it — E-mail: provana@tin.it

" Al Servizio delle Pubbliche Amministrazioni"

La Provana Spa, totale capitale pubblico, stata costituita nel 1998.

Fondatori i Comuni di Leinì Rivarossa.

L'intento è stato quello creare un'Azienda in grado supportare i Comuni azionisti nella gestione di servizi interesse pubblico.

Le Amministrazioni Comunali azioniste

Barbania	Ogliánico
Balangero	Ribordone
Barbania	Rivarolo
Borgaro T.se	Rivarossa
Borgofranco d'Ivrea	Rocca Canavese
Bosconero	Rondissone
Brandizzo	Sangano
Caluso	San Benigno
Caselle T.se	San Carlo
Corio C.se	San Francesco al Campo
Favria	San Maurizio
Feletto	San Sebastiano Po
Frassinetto	Settimo Vittone
Front	Strambinello
Grosso	Strambino
Lab Osp. Locana	Tonengo d'Asti
Lanzo	Valperga
Leinì	Valprato Soana
Lessolo	Vauda
Locana	Villanova
Malli	Volpiano
Monastero di Lanzo	
Nole	
Norgeglio	

Le nostre attività

Progettazione e direzione lavori opere pubbliche
Ricerca fondi per lo sviluppo territorio
Gestione servizi manutentivi vari favore Comuni, comunità montane (manutenzione verde pubblico, illuminazione pubblica, strade, cimiteri, segnaletica stradale, opere edili degli edifici comunali)
Servizio incasso rette
Sviluppo informatici
Gestione tributi
Gestione Case di Riposo (residenze alberghiere, RSA, RAF, RA)
Gestione Impianti Sportivi
Gestione Ristorazione collettiva
Gestione Teleriscaldamento
Gestione Trasporti collettivi

Per raggiungere con maggiore efficacia gli obiettivi statutari, mettendo a disposizione Comuni professionalità competenze adeguate, la Provana spa costituito, ad oggi, di scopo indicate a lato .

Provana Calore srl

La Provana Calore srl, nata nel corso del 2001, è partecipata in quota maggioritaria da Provana spa ed in quota minoritaria dalla società Ecotermica Service srl. Ha realizzato nella città di Leinì una centrale di Teleriscaldamento a biomassa. La centrale brucia esclusivamente cippato di legno trattato.
I lavori iniziati nel settembre 2001 sono conclusi nel gennaio 2002, data dalla quale è iniziata l'attività produzione calore. Il primo tratto di rete realizzato è pari a circa Km, e produce acqua a favore le strutture di proprietà del comune di Leinì, oltre a circa 200 utenze private.
corso della corrente primavera riprenderanno i lavori di ampliamento della rete in tale da estendere il servizio in argomento.

Provana Ristorazione srl

La Provana Ristorazione srl, nata nel corso 2001, è partecipata in quota maggioritaria Provana spa in quota minoritaria società La Cascina srl, ed ha obiettivo ristorazione collettiva (mense scolastiche , case di riposo, ecc).
Ha iniziato la sua attività progettando e realizzando direttamente un centro di cottura presso una struttura di proprietà un Comune azionista. In tale centro vengono preparati, ed in seguito trasportati, quotidianamente, i mense scolastiche Comuni circa pasti.
Vari sono i progetti in fase di realizzazione sulla qualità delle pietanze, i quali implicano, tra l'altro, l'introduzione prodotti biologici processi produttivi, con particolare attenzione tutela della salute alla sicurezza del prodotto.

Provana Trasporti

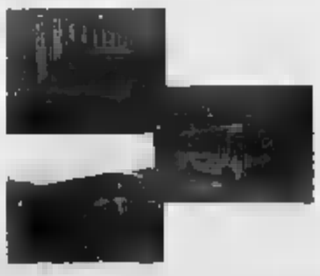

Provana Trasporti srl, nata anch'essa nel corso del 2001, è partecipata in quota maggioritaria Provana spa in quota minoritaria, in parti uguali, società De Marchi srl e C.A.P.I. srl.
obiettivo trasporto collettivo (trasporti scolastici, navette, urbane ed extraurbane, servizi trasporto disabili, ecc.). oggi la società ha acquisito in proprietà diversi autobus (anche eco-compatibili) attraverso i quali svolge la propria attività in diverse realtà locali.
Alcuni di questi muniti relative licenze di autonoleggio tali da consentire anche l'espletamento di servizi gran turismo.

RITROVI

BEVERLY HILLS Santhià il salotto del liscio 0161.935243 - 987103. Oggi ore 21 Beppe Giotto e Monica Pastor ore 18 [redacted] e ballo [redacted] tutto compreso ore 21 solo ballo e consumazione. [redacted] giovedì 2 [redacted] serate con Radio Studio Zeta orchestra spettacolo Beghelli show
CHALET. [redacted] 21 cena e Karaoke.
CLUB [redacted]: c. M. D'Azeglio 9. Tel 011.669.9560: ore 15.30 e [redacted] danze by Teorema & Chessy.
DU PARC "Giardinireali" 011.5215975 h 15.15 e 21.15 Rox e Gruppo "Novità Notturne". Domani h.21.15 Rox+pizza +piccantelli
GARDEN DANZE [redacted]: h. 15 gran [redacted] di inizio maggio musicale h.21 chiuso; Domani h.15.
GARDEN DANZE 0603443. giovedì 2 - h.15 Laura c'è con "Strappa e balla" - ore 21 riposo. Venerdì ore 21.
LA LUCCIOLA: c.so Taranto 206 T. 200207: 15-21.
LE ROI: ore 15,15 e [redacted] Noi ci rinnoviamo sempre Lutrario. Tel. 011.284600
PATIO+INVIDIA - ore 22.30 Tel.061 [redacted]
TROCADERO NIGHT CLUB via A. Doria 8: Aperto tutte le sere tel 011.5620066

GALLERIE E MUSEI

G. BIASUTTI: v. Rocca 6 - Rotella:
SANT'AGOSTINO l'gigant

VIENI [redacted] IL CINEMA [redacted]
[redacted] aprile [redacted] maggio

COLPO GROSSO AL DRAGO ROSSO 13.30* - 15.40 - 17.50 - 20.10 - 22.10 venerdì, sabato e martedì 00.15	**[redacted]** 14.10* - 16.20 - 18.30 - 20.40
TIME MACHINE 22.50 venerdì, sabato e martedì 00.65	**[redacted]ME** 13.30* - 15.50 - 18.10 - 20.20 - 22.30 [redacted]rdì, sabato e martedì 00.40
DON'T SAY A WORD 14.30* - 17.00 - 19.25 - 21.50 venerdì, sabato e martedì 00.20	**IL RE SCORPIONE** 13.50* - 16.10 - 18.20 - 20.30 - 22.40 venerdì, sabato e martedì 00.50
PANIC [redacted] 13.40* - 14.50* - 16.20 - 17.20 18.50 - 19.50 - 21.20 - 22.[redacted] venerdì, sabato e martedì 23.50 - 1.00	**DRAGONFLY** [redacted] - 17.15 - 19.45 - 22.15 venerdì, [redacted]o e martedì 00.45
	L'ERA GLACIALE 14.00* - 16.00 - 18.00 - 20.00 - 22.00 venerdì, sabato e martedì 24.00

9 Sale con maxischermo - Ampio parcheggio gratuito
WARNER VILLAGE CINEMAS LE FORNACI
Viale Giovanni Falcone - Beinasco (To)
Per informazioni tel. 011 36 111
www.warnervillage.it
LUNEDÌ SPETTACOLI A PREZZO RIDOTTO

[redacted] VENERDÌ A TORINO

DA VENERDÌ AL MASSIMO IN ESCLUSIVA
[redacted] E THRILLER:
"[redacted] vincente è l'incontro [redacted] gli opposti...
[redacted] che ricorda il miglior David Lynch..." (LE MONDE)

DA VENERDÌ AI CINEMA
ADUA E GREENWICH VILLAGE
«Un film spiritoso dall'inizio alla fine...» (R.NEPOTI - LA REPUBBLICA)

DA VENERDÌ AL NAZIONALE

DA DOMANI AL VALENTINO *in esclusiva*
«Divertente, intelligente, girato con maestria.» (M. Porro - Corriere della Sera)
«Anticonformista, divertente.» (L. Tornabuoni - La Stampa)

DA VENERDÌ AI CINEMA
CINEPLEX MASSAUA - PATHÉ MULTIPLEX
REPOSI - WARNER VILLAGE

DA VENERDÌ AL ROMANO

DA VENERDÌ AI CINEMA
AMBROSIO - IDEAL - PATHÉ

NAZIONALE
«Una sceneggiatura perfetta... uno dei più bei gialli della stagione. MAGISTRALE.» (Fabio Ferzetti - Il Messaggero)
«Un ottimo e sorprendente film... da vedere subito.» (G.Grassi - Corriere della Sera)

DOMENICO PROCACCI presenta
geoffrey RUSH
anthony LAPAGLIA barbara HERSHEY

LE TV PRIVATE

TELESTAR
15.30 Medical Center, TF; 20.00 Tg 9, Notiziario; 1.30 Tg 9, Notiziario.

TELECUPOLE
20.00 Tg4; 20.30 Fantastica serata; 22.30 Tg4 informazione regionale; 24.00 Auto d'[redacted]

TELECITY
19.00 Tg 7, Notiziario; 19.30 Diretta stadio; 20.00 Superboy, TF; 23.30 **Film.**

VIDEOGRUPPO
19.30 Videonotizie; 20.00 Euronews; 21.00 Tesoro nel mistero; 22.30 Videonotizie; 23.00 Autoexpo; 24.00 Hot Pants.

PRIMANTENNA
19.15 Cronache regionali; 20.00 Le auto della settimana; 21.00 Quattro [redacted]ese, Talk-show; 22.00 Fun Tv; 22.30 [redacted] regionali.

QUARTA RETE TV
19.30 Stream Tv; 19.00 T4 serale; 19.30 Stream tv; 20.00 Fun Tv; 20.15 Andiamo al cinema; 20.30 Azzurro Italia; 23.15 Penthouse.

TELETIME
13.45 Events; 15.30 Tg; 18.30 Nonsolo news; 20.00 Tg; 20.30 Toro planet; 23.45 Events.

QUINTA RETE
17.00 Maga Halida; 20.30 Cuore rosso Blu; 21.00 Maga Halida; 22.00 Tg5 Notiziario; 24.00 Tg5 Notiziario.

QUADRIFOGLIO ODEON TV
20.30 Come Thelma e Louise; 20.45 Stasera c'è Fumari; 22.00 Gli speciali; 23.30 T-Time.

RETE CANAVESE
14.00 Televendite; 20.00 Telenovela; 20.30 Fuori gioco; 23.00 Le Auto [redacted] Settimana.

SESTA RETE
19.35 La classifica italiana; 20.00 Disco Italia; [redacted] Serata con...; 22.00 Disco Italia.

G.R.P.
13.00 Tutto in cucina; 13.15 Monitor, Telegiornale; 13.45 Avvenimenti [redacted]

RETE 7
20.15 Meteo; 20.30 È tg; 20.45 Affari quotidiani; 21.00 Qui studio a voi stadio; 22.20 Tg rullo

[redacted]
17.00 Tg; 18.30 Tg; 19.00 Bimboone; 20.00 Film; 21.00 Fun tv; 1.00 Video Italia.

TELESUBALPINA
19.15 Il Regionale, notiziario; 19.45 Tg 2000; 20.00 Mosaico; [redacted].40 Il **Cyclone** Film; 22.30 Mosaico; 23.00 Tg locale.

TAI 9
19.45 Tg 2000; 20.05 Monestello musica; [redacted] Tg locale; 20.[redacted] **Il Cyclone** Film; 22.30 Mosaico; 23.00 Tg locale.

TELESTUDIO
20.00 Cartoni; 20.35 Nosta Piemont; 21.15 Telenews - Meteo; 23.00 Kaime e An, TF

VIDEONORD
19.15 Linea alla regia; 20.30 Film; 22.20 Telegiornale-Meteo-Oroscopo; 23.00 Auto d'oggi.

MOTORI TV
19.45 Tg Motori; 20.00 Autoccasioni; 21.00 Auto d'oggi; 22.00Super [redacted] 22.30 Auto d'oggi

Eventuali errori e variazioni nei programmi sono causati dalla non tempestiva comunicazione delle emittenti.

ASSOCIAZIONI CULTURALI

CIRCOLO CULTURALE ARCI NEW AGE. Via Ventimiglia 211 (Pal. del Lavoro). Tel 011 6545711. Non per[redacted]

[redacted]. Via Botero 15, Torino. Tel. 011 531868. Rassegna I [redacted] la nuova spettacolarità: dal '90 al 2000. Ingresso libero. Oggi ore 21 [redacted] belva. Catrame, Orlando Furioso. Ore 21.[redacted] 22 [redacted] Les [redacted] jumeaux. [redacted] 23 Compagnia Leo[redacted]

[redacted] CASTALIA Via [redacted] Amedeo 8/[redacted] Torino. Tel. fax 011 484944. Spazio osservatorio 2002 - Dick's Days. Convegno «4 Simulacro PKD» 10-11 maggio. Burrol di via S. Quintino 13 F. Spettacoli 10 maggio Radio libera PKD coll[redacted]. Carnalefo - 11-13 maggio «Sempre la belva si scatena per paura», di G.V. Amato. 12 e 13/5 La complessa personalità del coniglio, di M. Sanna e F. Ventriglia.

MARCIDO MARCIDORJS E FAMOSA MIMOSA. Via F. Aporti 27. [redacted] fax 011 [redacted] Vene di poeti. 10 maggio alle ore 20.30. Caffè des Arts, via [redacted] Amedeo 33, Torino.

[redacted] TRE. Via Verdi 18. Tel. 011 8125606. Ore 16.30 Whity. Ore 1[redacted] Odio ore non l'amo un giorno 1ª puntata. Ore 20.30 Il mondo sul filo 1ª puntata. Ore 22.30 La moglie del capostazione

STALKER TEATRO. Via dei Pioppi 43, Torino. Tel. 011 2247251: Big Bang 2002 - percorsi d'arte nel Biellese. Ven. 3 ore 21 Gagliardica Anfiteatro della scuola elementare, p.zza della Repubblica (in caso di pioggia Teatro Comunale) Il Tempo del lavoro di Ascanio Celestini. Spettacolo di teatro e musica.

TANGRAM TEATRO. Via Don Orione 5, Torino. Tel. 011 338698. 10-11-12/5 ore 21 O. P. Produzioni presenta Via Paolo Fabbri 43 di e con Toni Mazzara e Stefano Dell'Accio. Per inf. www.tangramteatro.it.

TEATRANZA ARTEDRAMA. Affiliato Arci, via Palestro 9, Moncalieri. Per il progetto Teatro fuori luogo Santibonardi presenta Cantio notturno, con Sza Nicosia e Orlando Manfredi. Regia M. Babuin-G. D'Agostino. Dal 30/4 al 12/5 presso le Fonderie Teatrali Limone.

TEATRO D'UOMO. Via Bigny 10, Torino. Tel. fax 011 5211570. Compagnia Andil Botero: Apertura dalle 17 alle 20 da lunedì a venerdì. E-mail: [redacted]

RADIO ENERGY

FM 93.9 Mhz
Notiziari (Energy News)
7-8-9-10-11-12-13-14-15-16-17-18-19-20
30° Minuto - Lo Sport
7.30 - 8.30 - 9.30 - 11.30 - 12.30 - 15.30 - 15.30 - 16.30 - 17.30 - 19.30 (Spazio Toro).
Economia
10.30 - 18.30.
Spettacolo
14.30.
Sindaco in diretta
Mercoledì ore 12.
Musica e Notizie: 9-12.
Viabilità
7-8-10-19.
[redacted] del Tempo
7.05-8.05-9.05-15.05
Musica e Notizie: 15-18
Energy Stop: 10.15-11.15-16.15-17.15

SCEGLI IL CINEMA
[redacted]
sono su grande schermo.

DA VENERDÌ [redacted] CINEMA
CHARLIE CHAPLIN E NAZIONALE

PASSIONE, EMOZIONE, AVVENTURA.

DA VENERDÌ A TORINO

le trame

A BEAUTIFUL MIND. Drammatico. La vita di John Forbes Nash Jr., genio matematico premio Nobel 1994 a lungo in lotta con la schizofrenia. Lui è Russell Crowe ●● [Eliseo, Olimpia, Ideal]
AMEN. Drammatico. Il film di Costa-Gavras s'incentra su personaggi della seconda guerra mondiale in Germania: un chimico e ufficiale SS, un gesuita che cerca di ribellarsi al nazismo. ●● [Eliseo]
AMORE A PRIMA SVISTA. Commedia. La Paltrow è l'obesa fidanzata di Hal. Lui, vittima dell'ipnosi, la vede magra ●● [Eliseo, Massaua, Ideal, Pathé Multiplex]
CABOBLANCO. Commedia. Stefania Rocca e Fabio Volo sono una coppia in crisi nel nuovo film di Alessandro D'Alatri: le difficoltà nascono dalle «interferenze» nel loro rapporto di amici, parenti, conoscenti [Reposi]
COLPO GROSSO AL DRAGO ROSSO. Azione. L'ispettore capo della polizia di Hong Kong e il detective della Polizia di Los Angeles James Carter in vacanza a Hong Kong si trovano coinvolti in un importante caso ●● [Lux, Pathé Multiplex]
DON'T SAY A WORD. Thriller. Michael Douglas è uno psichiatra criminale che viene ricattato da una banda che gli rapisce la figlia ●● [Chaplin, Empire, Fiamma, Pathé Multiplex]
L'ERA GLACIALE - ICE AGE. Cartoon. Nella terra ghiacciata si muovono il bradipo fannullone Sid, uno scoiattolo impertinente di nome Scrat, la grintosa tigre Diego e il terribile Manny ●● [Pathé Multiplex, Massaua, Ambrosio]
ET. Fantasy. Ritorna nelle sale cinematografiche con qualche sequenza inedita il capolavoro di Steven Spielberg ●●●● [Adua, Massaua]
IL FAVOLOSO MONDO DI AMELIE. Commedia. La storia di una ragazza che sceglie di fare del bene al prossimo. ●●● [Greenwich, Erba]
GOSFORD PARK. Giallo. Il nuovo lavoro di Robert Altman è ambientato nell'Inghilterra del 1932: un ricevimento viene rovinato da un omicidio. Indaga Scotland Yard. ●●● [Chaplin, Greenwich]
IL PIU' BEL GIORNO DELLA MIA VITA. Commedia drammatica. Il nuovo film [redacted] Comencini ritrae una famiglia: una matura signora che vive di ricordi, i suoi tre figli pieni di problemi. ●●● [Doria, Pathé Multiplex]
LANTANA. Thriller psicologico. Questo pluripremiato film australiano narra la storia di una psichiatra scomparsa (Barbara Hershey): il detective chiamato a risolvere il caso si trova di fronte a un'ingarbugliata rete di personaggi. ●● [Nazionale]
IL MESTIERE DELLE ARMI. [redacted] Ritorna nelle sale il trionfatore dei David di Donatello basato [redacted] imprese del giovane cavaliere conosciuto come Giovanni dalle Bande Nere. ●●●● [Kong]
MI CHIAMO SAM. Drammatico. Sean Penn è Sam, un uomo ritardato con una figlia di sette anni che i servizi sociali decidono di affidare a una famiglia. Con l'aiuto di un'affermata avvocatessa, cercherà di tenersi la custodia della figlia. ●● [Reposi]
[redacted] BALL. Drammatico. La vedova di un condannato a morte s'innamora [redacted] di custodia [redacted] aveva portato il marito alla [redacted] elettrica. Lei è Halle Berry, Oscar per l'interpretazione. ●●● [Massimo]
MONSTERS & CO. Cartoni animati. Arrivano nelle sale il peloso gigante Sulley e il suo [redacted] assistente Mike. ●●● [Ciak, Eliseo]
NO MAN'S LAND. Commedia drammatica. Oscar per il miglior film straniero, è ambientato nel 1993 durante la guerra in Bosnia e narra di due soldati, uno bo[redacted] e l'altro serbo, che [redacted] bloccati tra le due linee nemiche. ●●● [redacted]
L'ORA [redacted] RELIGIONE. Drammatico. Il nuovo lavoro di Marco Bellocchio narra la storia di un pittore ateo che un giorno riceve la visita di un frate che lo avverte che è in corso il processo di beatificazione della madre. ●●● [Adua, Massimo, Pathé Multiplex]
PANIC ROOM. Thriller. Da poco divorziata, [redacted] Altman (Jodie Foster) va a vivere con la figlia in una grande villa costruita a New York da un eccentrico miliardario. La prot[redacted] rapinatori. Dirige David Fincher («Seven») ●●● [Adua, Ambrosio, Arlecchino, Ideal, Massaua, Pathé Multiplex]
PARLA CON LEI. Drammatico. Il nuovo film di Pedro Almodóvar racconta di due uomini, un infermiere e un giornalista, che si conoscono mentre curano due donne in coma nello stesso ospedale. ●●●● [Ambrosio, Arlecchino, Fratelli Marx, Olimpia, Studio Ritz]
IL RE SCORPIONE. Avventura. Approda sugli schermi uno dei personaggi de «La Mummia». Il guerriero Mathayus (The Rock). ●● [Massaua, Eliseo, Pathé Multiplex, Ideal]
[redacted] DES PLAISIRS. [redacted] Nel 1945 Marion (Laetitia Casta) inv[redacted] una casa di tolleranza sognando il music-hall e «l'uccello della mia vita». ●● [Fratelli Marx, Pathé Multiplex]
DRAGONFLY - IL SEGNO [redacted] LIBELLULA. [redacted] Costner è un medico [redacted] della [redacted] della moglie durante una missione umanitaria in Venezuela: un giorno si convince che l'amata sta cercando di mettersi in contatto [redacted] ●● [Reposi, Ideal, Pathé Multiplex]
SENSO '45. Erotico. Il nuovo film di Tinto Brass descrive la relazione tra la moglie (Anna Galiena) di un esponente del Minculpop e Helmut Schultz (Gabriel Garko), tenente delle SS ●● [Nazionale]
SHOWTIME. [redacted] Lo scontroso [redacted] De Niro viene scelto da una produttrice televisiva per un «Reality Show». Al suo fianco, un collega (Eddie Murphy) che adora far l'attore ●● [Reposi, Fratelli Marx, Capitol, Romano, Pathé Multiplex]
TANGUY. Commedia. Tanguy dà tante soddisfazioni ai genitori ma non [redacted] casa ●●● [Centrale, Due Giardini]
I TENENBAUM. Commedia. Un'improvvisa riunione di [redacted] per gli stravaganti Tenenbaum. ●●● [Romano, Adua]
TOSCA. Musicale. Trasposizione cinematografica dell'opera di Puccini. ●●● [Due Giardini]
[redacted] [redacted] SUL TEMA. Commedia drammatica. A New York cinque storie di vita quotidiana s'intrecciano. ●● [Greenwich]
UNICO [redacted] Thriller. Il costruttore [redacted] barche a vela John Travolta si chiede se i racconti [redacted] figlio dodicenne sulla presunta pericolosità dello sposo dell'ex consorte sono reali ●● [Reposi]

AL TEATRO JUVARRA FINO A DOMANI

GLI «CHANSONNIER» IN RICORDO DI «PAZ»

Tornano a calcare il palcoscenico del teatro Juvarra i mostri sacri e gli astri nascenti della canzone d'autore: il teatro ospiterà fino a domani, infatti, la seconda edizione torinese di «Chansonnier - Cantautori a teatro», una rassegna di concerti tenuti dai maggiori esponenti del cantautorato italiano. Accanto a personaggi storici [redacted] Ivan Cattaneo e Alberto Fortis, [redacted] calendario propone artisti «di nicchia» come Luca Bonaffini (già collaboratore di Pierangelo Bertoli), Bobo Rondelli (considerato l'erede di Piero Ciampi), Isa, Claudia Pastorino, Stefano Dall'Armellina, Edoardo Cerea e i Figli di Manithù, giovane gruppo rock torinese fra tradizione e rinnovamento, mentre la canzone popolare è rappresentata dalla giovane Lucilla Galeazzi.

«Chansonnier», che ha per direttore artistico Carlo Pestelli, si è svolto per quattro anni a Milano e due a Genova. Il suggello finale di questa edizione torinese sarà domani [redacted] lo spettacolo teatrale «Nel segno [redacted] Paz», viaggio attraverso le opere [redacted] Andrea Pazienza a cura del Teatro La Zerbe di Genova, «teatro a ritmo di musica», commenta Pestelli.

«La [redacted] d'autore fa parte della nostra cultura e va difesa e rispettata - sostiene l'ideatore Giangilberto Monti, dell'Associazione Fort Alamo di Milano - mescolando vecchie e nuove generazioni, come ha fatto il direttore artistico della rassegna torinese Carlo Pestelli». Anche perché, commenta Alberto Fortis, indimenticato interprete di «Milano e Vincenzo» e «La sedia di lillà» «i talenti in Italia stanno subendo la crisi del disco da quando l'industria ha smesso di credere a proposte di sostanza, privilegiando prodotti più "facili" sul [redacted]. [s. n.]

PRIME VISIONI

LISTA TORINESE consiglia
●●●● BELLO
●●● INTERESSANTE/DIVERTENTE
●● MEDIOCRE
● BRUTTO

ADUA corso Giulio Cesare 67, tel. 011 [redacted]
[redacted] 100 ● L'ora [redacted] religione, [redacted] Bellocchio [redacted] S. Castellitto, J. Lustig, C. Conti Viet [redacted] 14. Or.: 16,15; 18,20; 20,25; 22,30 Ingresso [redacted] 6,20; Alace € 4,10
[redacted] E.T. l'extraterrestre, di [redacted] Spielberg. Or.: 15,50. I Tenenbaum, di W. Anderson. Or.: 18,10; 20,20; 22,30. Ingresso € 6,20; Alace € 4,10
Adua 400 ● Panic Room, di [redacted] Fincher, con J. Foster, K. Stewart, F. Whitaker. Or.: 15,40; 17,50; 20,10; 22,30 Ingresso € 6,20; Alace € 4,10

[redacted] corso Vittorio 52, tel. 011 547.007
Sala 1 ● Panic Room, di D. Fincher con J. Foster, F. Whi[redacted] Or.: 15,30; 17,50; 20,10; 22,30 Ingresso € 6,75, Cinecard € 5,00; m./r. € 4,00.
Sala 2 ● L'era glaciale; animazione. Or.: 16,10; 18,10; 20,20; 22,30. Ingresso € 6,75; Cinecard € 5,00; m./r. € 4,00.
Sala 3 ● Parla con lei, di P. Almodóvar con J. Camara, L. Watling, G. Chaplin. Or.: 15; 17,30; 20; 22,30 Ingresso € 6,75; Cinecard € 5,00; m./r. € 4,00

ARLECCHINO c. Sommeiller 22, tel. 011 581.7190
Sala 1 ● Panic Room, di D. Fincher con J. Foster, F. Whitaker. Or. 15,30; 17,50; 20,10; 22,30 Ingresso € 6,70, rid. € 4,65
Sala 2 ● Parla con lei, regia [redacted] P. Almodóvar con J. Camara, L. Watling. Or. 15,45; 18; 20,15; 22,30 Ingresso € 6,70; rid. € 4,65

CAPITOL via S. Dalmazzo 24, tel. 011 540.605
Showtime, di T. Dey con R. De Niro, E. Murphy, R. Russo [redacted]: 15,10; 17,05; 18,50; 20,40; 22,30. Ingresso € 6,20

CENTRALE ● via C. Alberto 27, tel. [redacted] 540.110
Tanguy, di E. Chatiliez con A. Dussollier, S. [redacted], E. Berger. Or. 16,15; 18,20; 20,25; 22,30 Ingresso € 6,20; Alace € 4,[redacted]

C. CHAPLIN via Garibaldi 32/E, tel. 011 436.0723
Sala 1 Don't say a word, di G. Fleder con M. Douglas. Or.: [redacted], 20,20; 22,30. Ingresso € 6,70; rid. € 5,20
Sala 2 Gosford Park, di R. Altman con J. Northam [redacted] 15; 17,40; 20,15; 22,40 Ingresso € 6,70, rid. € 5,20

CIAK corso Giulio Cesare 105, tel. 011 232.029
Monsters & Co. cartone animato. Or. 15,10; 17; 18,50; 20,40; 22,30 Ingresso € 6,70

CINEPLEX [redacted] piazza [redacted] 9, tel. [redacted] pren. tel. 779.603.00.
E.T. l'extraterrestre di S. Spielberg [redacted] H. Thomas, P. Coyote, [redacted] Barrymore. Or. 16,30 Ingresso € 6,20; rid. € 4,00; senior 3,50
Il [redacted] Scorpione, regia di Chuck Russell con Dwayne [redacted] Brand, Kelly Hu. Or. 15,35; 18,35; 20,35; 22,35 Ingresso [redacted] 6,20; rid. € 4,00; senior €3 [redacted]
Showtime, con R. De Niro, E. Murphy. Or. 16,40; 18,35; 20,30; 22,25 Ingresso € 6,20; rid. € 4,00; senior € 3,50
Ice age, film d'animazione. Ore 15,20; 17,05; 18,50; 20,35; 22,20 Ingresso € 6,20; rid. € 4,00; senior € 3,50
Panic Room, con J. Foster. Or. 15,45; 18; 20,15; 22,30. Ingresso € 6,20; rid. € 4,00; senior € 3,50
Amore a prima svista, con G. Paltrow. [redacted] 18,15; 20,25; 22,35. Ingresso [redacted] 6,70; rid. € 4,00; senior € 3,50

DORIA via Gramsci 8, tel. 011 542.422
Il più bel giorno della mia vita, di C. Comencini con V. Lisi, M. Buy. Or.: [redacted] 18,10; 20,20; 22,[redacted] Ingresso € 6,50; rag. € 4,50; in+ € 6,00

DUE [redacted] via Monfalcone [redacted] tel. 011 327.2214
Sala Nirvana ● Tanguy di E. Chatiliez con A. Dussollier, S. Azema. Or. 16; 18,15; 20,25; 22,35 Ingresso € 6,70; Alace € 4,50; mr rag € 3,10

Sala [redacted] ● Tosca, di B. Jacquot con A. Georghiu, R. Alagna. Or. 15,30; 17,50; 20,10; 22,30 Ingresso € 6,70; Alace € 4,60; anz. rag. € 3,10.

ELISEO piazza Sabotino, tel. 011 447.5241
Eliseo Grande ● Il Re Scorpione, regia di Chuck Russell con Dwayne Johnson, Steven Brand, Kelly Hu. Or.: 15,15; 16,55; 18,50; 20,40; 22,30 Ingresso € 6,20.
Eliseo Blu ● [redacted] Amen, di C. Gavras con U. Tukur, [redacted] 15,00; 17,30; 20; [redacted] Ingresso € 6,20
Eliseo Rosso ● [redacted] & Co animazione. Ore 16,15 A beautiful mind, di R. Howard con R. Crowe, E. Harris, J. Connelly [redacted]: 17,25; 20; 22,30, Ingresso € 6,20

[redacted] ● p. Vitt. Veneto 5 - tel. 011 817.1483
Don't say a word, di G. Fleder con M. Douglas, S. Bean. Or.: 16; 18,10; 20,20; 22,30. Ingresso € 6,70; rid. € 5,20

ERBA corso Moncalieri 241, tel. 011 661.5447
Erba 1 ● Il favoloso mondo di Amélie, di J. P. Jeunet con A. Tautou, M. Kassovitz. Or.: 15; 17,30; 20; 22,30 Ingresso € 6,50
Erba 2 ● Vedi teatro.

ETOILE [redacted] ang. via Roma, tel. [redacted] 530.353
Amore a prima svista, con G. Paltrow. Or.: 15,45; 18; 20,15; 22,30 Ingresso € 6,50; rag. € 4,50; M+ € 6,00.

FIAMMA corso Trapani 57, tel. 011 385.2057
[redacted] say a word, di G. Fleder con M. Douglas, S. Bean. Or.: 15; 17,30; 20; 22,30 Ingresso € 6,70

F.LLI MARX corso Belgio 53, tel. 011 812.1410
Sala Groucho. ● Parla con lei, di P. Almodóvar con J. Camara, L. Watling, G. Chaplin. Or.: 15,50; 16,05; 20,20; 22,35. Ingresso € 6,70.
Sala Chico. ● Showtime di T. Dey con R. De Niro, E. Murphy. Or.: 15; 16,50; 18,50; 20,45; 22,40 Ingresso 6,70
Sala Harpo. ● Rue des Plaisirs, di P. Leconte con P. Timsit, L. Casta [redacted]: 15,10; 17; 18,50; 20,40; 22,30. Ingresso € 6,70

FREGOLI piazza S. Giulia 2 bis/b, tel. 011 817.9373
Rollerball. Or.: 16,30; 18,30; 20,30; 22,30 Domani ore 20,30; 22,30 Ingresso € 6,70.

GIOIELLO ● via C. Colombo 31 bis, tel. 011 580.5768. Vedi teatro

GREENWICH VILLAGE ● v. Po 30, tel. 011 817.3323
Sala 1. Il favoloso mondo di Amélie, di J. P. Jeunet con A. Tautou, M. [redacted]. Or.: 15; 17,30; 20; 22,30. Ingresso € 6,70; rid. € 5,20
Sala 2. Gosford Park, di Robert Altman con E. Atkins, A. Bates, M. Smith. Or.: 15; 17,40; 20,15; 22,30. Ingresso € 6,70; rid. € 5,20
Sala 3. Tredici variazioni sul [redacted]. Or.: 16,30; 18,30; 20,30; 22,30 Ingresso € 6,70; rid. € 5,20

IDEAL - Cityplex ● c. Beccaria 4, tel. 011 521.4316
[redacted] ● Il Re Scorpione, regia di Chuck Russell con Dwayne Johnson, Steven Brand, Kelly Hu. Or.: 15,00; 16,55; 18,50; 20,45; 22,40 Ingresso € 7,00; rid. € 5,00.
Ideal 2 ● Panic Room, regia di D. Fincher con Jodie Foster, Forest Whitaker. Or.: 15,30; 17,50; 20,10; 22,30 Ingresso € 7,00; rid. € 5,00
Ideal 3 ● Il segno della libellula, di T. Shadyac con K. Costner, L. Hunt. Or.: 15,45; 18; 20,15; 22,30 Ingresso € 7,00; rid. € 5,00
Ideal 4 ● A beautiful mind, regia R. Howard con R. Crowe, Ed Harris, J. Connelly. Or.: 15,00; 17,30; 20,00; 22,30 Ingresso € 7,00; rid. € 5,00
Ideal 5 ● Amore a prima svista, di B. e J. Black con G. Paltrow, J. [redacted] 15,30; 17,50; 20,10; 22,30. Ingresso € 7,00; rid. € 5,00.

[redacted] via Po 21, tel. 011 812.5996
No man's land. Or.: 16; 18,10; 20,20; 22,30. Ingresso € 6,70; rid. € 5,20

LUX via S. Teresa 5, tel. 011 534.614
Il mestiere delle armi. Or.: 16,30; 18,30; 20,30; 22,30 Ingresso € 6,70; rid. € 5,20

LUX ● Galleria S. Federico, tel. 011 541.283
Colpo grosso al Drago Rosso, regia di B. Ratner con J. Chan, C. Tucker. Or.: 16; 18,10; 20,20; 22,30. Ingresso € 6,50; rag. [redacted] 4,50 In+ € 6,00

MASSIMO via Verdi 18, tel. 011 812.5606
Massimo 1 ● L'ora di religione, di M. Bellocchio [redacted] S. Castellitto, J. Lustig, Viet. min. 14. [redacted] 16,30; 18,30; 20,30; 22,30: Ingresso € 6,20; rid € 4,20; anz. € 3,50
Massimo 2 ● Monster's ball, di M. Forster con H. Berry, B. B. Thornton, V.M. 14. Or.: 16,15; 18,20; 20,30; 22,30 Ingresso € 6,20; rid. € 4,20; anz. € [redacted]

NAZIONALE via Pomba 7, tel. 011 812.4173
Nazionale 1 ● Senso '45, di T. Brass con A. Galiena, G. Garko, F. Branciaroli, Viet. min. 18. Or. 15,30; 17,50; 20,10; 22,30. Ingresso € 6,20
Nazionale 2 ● Lantana, di R. Lawrence con A. La Paglia, G. Rush. Or. 15,30; 17,50; 20,10; 22,30. Ingresso € 6,20

OLIMPIA via Arsenale 31, tel. 011 532.448
Olimpia 1 ● Parla con lei, regia di P. Almodóvar con J. Camara, L. Watling, G. Chaplin. Or.: 15; 17,30; [redacted] Ingresso € 6,70.
[redacted] 2 ● A beautiful mind, regia di R. [redacted] con R. Crowe. Or.: 15; 17,30; 20; 22,30 Ingresso € 6,70

PATHE' MULTIPLEX via Nizza 262, Lingotto, tel. 011 66.77.856
Panic Room, regia di D. Fincher con Jodie Foster, Forest Whitaker. Or. 13,35; 15,55; [redacted]; 22,30 Ingresso € 7,30, rid. € 5,80.
Colpo grosso al Drago Rosso, regia di B. Ratner con J. Chan, C. Tucker. Or.: 13,40; 15,50; 18,00; 20,10; 22,30 Ingresso € 7,30 rid. € 5,80.
Don't say a word, di G. Fleder con M. Douglas, S. Bean. Or.: 13,30; 16,10; 19,45; 22,15 Ingresso € 7,30; rid. € 5,80
Dragonfly, di T. Shadyac con K. Costner [redacted] 13,35; 15,55; 20,00; 22,30 Ingresso € 7,30, rid. € 5,80
[redacted] regia di T. Dey con R. De Niro, [redacted] Murphy, Rene Russo. Or.: 13,35; 15,40; 18,00; 20,10; 22,30 Ingresso € 7,30; rid. € 5,80
Il [redacted] Scorpione, regia di C. Russell con D. Johnson, Steven Brand, Kelly Hu. Or.: 13,40; 16,00; 18,10; 20,20; 22,30 Ingresso € 7,30, rid. € 5,80.
L'era glaciale, cartoon, doppiato da Claudio Bisio, Leo Gullotta, Pino Insegno. Or.: 13,45; 15,45; 18,10; 20,30; 22,30 Ingresso € 7,30 rid. € [redacted]
Il più bel giorno della mia vita, di C. Comencini con V. [redacted], M. Buy. Or.: 13,50; 16,00; 18,10; 20,20; 22,30. Ingresso € 7,30; € 5,80
Amore a prima svista, con G. Paltrow, J. Black. Or. 13,35; [redacted]; 19,45; 22,25. Ingresso € 7,30; rid. € 5,80
Rue des Plaisirs, di P. Leconte con Patrick Timsit, L. Casta. [redacted] 14,00; 16,00; 18,10; 20,20; 22,30 Ingresso € 7,30; rid. [redacted] 5,80.
L'ora di religione, di M. Bellocchio [redacted] S. Castellitto, J. Lustig [redacted] min 14. Or.: 13,35; 15,50; 18,05; 20,15; 22,30. Ingresso € 7,30; rid. € 5,80.

[redacted] via XX Settembre 15, tel. 011 531.400
Reposi 1 ● [redacted], regia di Alessandro D'Alatri con Stefania [redacted], Fabio Volo. Or. 15,30; 17,50; 20,10; 22,30 Ingresso € 6,70
Reposi 2 ● Dragonfly - Il segno della libellula, di T. Shadyac con K. Costner, J. Morton. Or. 15; 17,30; [redacted] 22,30 Ingresso € 6,70
Reposi 3 ● Showtime, regia di T. Dey con R. De Niro, E. Murphy. [redacted] Or.: [redacted] 18,10; 20,20; 22,30. Ingresso € 6,70
Reposi 4 Unico testimone, regia di H. Becker con John Travolta, Vince Vaughn, Teri Polo, Steve Buscemi. Or.: 16; 18,10; 20,20; 22,30. Ingresso € 6,70
Reposi 5 - ● Mi chiamo Sam, regia di J. Nelson con S. Penn, M. Pfeiffer. Or. [redacted] 17,30; 20; 22,30 Ingresso € 6,70

ROMANO Galleria Subalpina, tel. 011 562.0145
I Tenenbaum di W. Anderson con G. Hackman, A. Huston. Or. 16; 18,10; 20,20; 22,30 Ingresso € 6,20

STUDIO RITZ ● via Acqui 2, [redacted] 011 819.0150
[redacted] con lei, [redacted] P. Almodóvar [redacted] J. Camara, L. Watling, G. Chaplin. Or. 15,45; 18; 20,15; 22,30 Ingresso € 6,50. rid. mil. rag. Alace € 4,50

TEATRO NUOVO ● corso Massimo D'Azeglio 17. Tel. 6500200
Nuovo: 17° Festival internazionale di film con tematiche omosessuali - I film [redacted] cambiano la [redacted]
Valentino 1 17° Festival internazionale di film con tematiche [redacted] - I film che cambiano la vita
Valentino 2 ● 17° Festival internazionale di film con tematiche omosessuali - I film che cambiano la vita.

[redacted]

AMBRA via P. Sarpi 111/A, tel. 011 316.1429. Ore 16; 18,30; 21 [redacted] clip di C. Crowe con T. Cruise, C. Diaz. Ingr. € 4,15/3,10 - 2 [redacted] scelta € 6,70.
CHAPLIN via Nizza 56, tel. 011 669.7666 Il Signore degli Anelli con E. Wood, I. McKellen, L. Tyler. Ore 15,30; 18,30; 21,30
ESEDRA via Bagetti 30, tel. 011 433.7474. Ore 17,30; 21 The time machine di S. Wells con G. Pearce, S. Mumba. Ingr. € 4,10 rid. 3,10 abb. 2 film € 7
MONTEROSA via Brandizzo 65, tel. 011 284.028. Il 5 e 6 maggio Momo alla conquista del tempo (cartoni animati), Il favoloso mondo di Amélie di J. P. Jeunet. Ingresso € 4,13 - rid. € 3,10 - 2 film a scelta € 6,20
VALDOCCO via Salerno 12, tel. 011 522.4279. Harry Potter e la pietra filosofale (colori-scope) - ore 16. Un affare di gusto di Bernard Rapp (Francia). Ore 21,15 Ingresso € 3,50.

[redacted]

ALEXANDRA via Sacchi 18 [redacted] 011 562.12.93. Prima Visione. [redacted], con Monic[redacted] Roccaforte. Apertura ore 14,30, ultimo 22,30. Da [redacted] a venerdì [redacted] € 4,50, ridotto 4,00, anziani 3,00
[redacted] **PUSSICAT** corso P. Oddone 21. Tel. 011 484.621. Film: Signore scandalose con [redacted] Bella, Laura Angel. Prima visione. Feriali ap. 10,30, ultimo 22,30. Festivi ap. 14,30, ult. 22,30
HOLLYWOOD corso [redacted] Margherita [redacted] Tel. 011 521.2385. La [redacted] delle donne, con Cristopher Clark. Apertura non stop ore 10,30-1,30, festivi 14,30-24.
MAFFEI via P. Tommaso 5. Tel. 011 655.334. Strapazzami tutta, con Monica Taleeva. Apertura ore 10,30, ultimo 22,30. Festivi 14,30 ultimo 22,30
METROPOL via P. Tommaso 6 [redacted] 011 650.5470. [redacted] Le [redacted] eccitate. Prima visione. Feriali ap. 10,30 [redacted] 22,30. Spettacoli improvvisati dal venerdì 10/5 crazy one selezione piccole e grandi stars
ROMA BLUE via E. Donato 40. Tel. 011 487.765. Amplessi vertiginosi, con Juliette Anderson, Zuzy Reynold. Apertura ore 15 ultimo 22,30 Ingr. € [redacted]
SPEZIA via Nizza 170. Tel. 011 686.3617. ...Estremità. con Cristopher Clark. Apertura ore 15, ultimo [redacted]. Da lunedì a venerdì intero € 4,50, ridotto [redacted], anziani 3,00
ZETA SEXY MOVIE via Cibrario 60. Tel. 011 749.2907. Settembrini per coppie particolari, con Erika e Moura Rodriguez. Apertura ore 15, ult. 22.

FUORI CITTA'

[redacted]
[redacted] 331.2403 Showtime.
BARDONECCHIA
[redacted]: 0122 996.33. Dragonfly.
[redacted]
BERTOLINO: 011 349.0270 Riposo.
WARNER VILLAGE CINEMAS
LE FORNACI: inf./pren. 011 38 111
Sala 1: Ice Age
Sala 2: Panic room
Sala 3: Showtime
Sala 4: Don't say a word.
Sala 5: Rush hour 2
Sala 6: Scorpion King
Sala 7: Dragonfly.
Sala 8: The time machine - Monsters & Co.
Sala 9: Panic room
BORGARO TORINESE
[redacted] - DIGITAL: 011 470.3576 [redacted]
BORGONE DI SUSA
IDEAL: 0333 582.5171 Non pervenuto.
[redacted]O
NARCISO: 0122 492.49 [redacted]
[redacted]
[redacted] - [redacted]: 011 [redacted]
CASCINE VICA - RIVOLI
DON BOSCO DIG.: 011 958.3437 Riposo.
CESANA TORINESE
E. SICARIO: 0122 811.564. Non pervenuto.
CHIERI
SPLENDOR: 011 942.1601 L'era glaciale.
UNIVERSAL: 011 941.1657. Panic room
CHIVASSO
MODERNO: 011 910.9737. L'era glaciale
[redacted] 1 916 1433 Il Re Scorpione.
[redacted]
NUOVO: 011 920.9384 Unico testimone
[redacted]
http://srcinema.supereva.it
PRINCIPE: 011 405.6795 L'era glaciale.
CENTRALE UNO: 011 781.823 [redacted] Scorpione
CENTRALE DUE: 011 781.823 Showtime.
STAZIONE: 011 789.782 Rue des Plaisirs.
STUDIO LUCE: 011 405.6661 Panic room.
BUONGNE'
MARGHERITA: 0124 657523 L'era glaciale
GIAVENO
SAN LORENZO: 011 937.5823. Riposo
IVREA
ABC D'ESSAI: 0125 425.084 Riposo.
BOARO: 0125 641.480. L'era glaciale.
LA SERRA: 0125 627.573 Il più bel giorno della mia vita.
POLITEAMA: 0125 641.571 Il Re Scorpione
[redacted]
[redacted] 998.8096 Non pervenuto.
MONCALIERI
G.X. CASTELLO 011 641.236 [redacted]
NONE
[redacted] 011 990.5020 Riposo
ORBASSANO
CENTRO CULTURALE: 011 900.7329 [redacted]
PINEROLO (?)
http://srcinema.supereva.it
LUMIERE: 011 968.20.00
SALA 1: L'era glaciale
SALA 2: Il Re Scorpione
PINEROLO
HOLLYWOOD: 0121 201.142. Casomai.
MULT. ITALIA 200: 0121 393.905. L'era glaciale.
MULT. ITALIA 500: Il Re Scorpione.
RITZ: 0121 374.957. Panic room
RIVOLI
GRIBELLI: 011 958.6780 Il Re Scorpione
SALUGGIA
MAZZETTI: 0161 486.714 Chiuso
SAN MAURO TORINESE
GOBETTI: 011 822.7367 Il segno della libellula - Dragonfly
[redacted]X
[redacted] 0122 850.974 [redacted] pervenuto.
SESTRIERE
FRAITEVE: 0122 763.38 [redacted]
SETTIMO TORINESE
[redacted] tel. 01 [redacted]
Sala 1: L'era glaciale
[redacted] 2: [redacted] Scorpione.
SUSA
CENISIO: 0122 622.686 Unico testimone.
TORRE PELLICE
TRENTO: 0121 933.096 Info - Un autore torna.
[redacted]
AMBRA: 0124 617.122 Il Re Scorpione.
[redacted]: 0124 617.122. Showtime
VENARIA REALE 011 459.3089 - 011 459.3088
SUPERCINEMA
Sala 1: L'era glaciale
Sala 2: Panic room.
Sala 3: Il segno della libellula - Dragonfly
VILLAR PEROSA
NUOVO: 0121 51.3096 Riposo
VILLASTELLONE
JOLLY: 011 969.6034 Riposo
[redacted]
AUDITORIUM-digital: 011 969.6034 Videoq.

TEATRI

TEATRO REGIO. Chiuso per festività. Stagione d'Opera dal 15 al 31/5 Il prigioniero di Luigi Dallapiccola e [redacted] Re, di Ruggero [redacted]. Yoram David direttore. Regia di Fabio Sparvoli. Orchestra e Coro del Teatro Regio. Con R. Bruson e C. Caruso. La biglietteria riapre domani (ore 10,30-18)
PICCOLO REGIO G. PUCCINI. Chiuso per festività. Domani ore 21 Interpreti del Sol Levante: concerto con Yuko Sugiyama, Mayumi Sugiyama flauti, Tomomi Okuda pianoforte. Musiche di Kohler, Mercadante, Bohm, Doppler, Kuhlau, Takemitsu, Hugues. Info Associazione Amici Teatro Regio. Tel. 011 8178109
ALFA TEATRO. Via Casalborgone 16/I. Sono in vendita i biglietti per Concerto Lirico di sab. 4/4 ore 20,45 per Le allegre comari di Windsor del sab. 11/5 e per l'operetta L'acqua cheta del 17-18-19/5. Info-line 011 819.3529 www.alfateatro.com.
[redacted]. Piazza Solferino 2, tel. 011 562.3800. Informazioni e biglietteria tutti i giorni ore 9-19 per rinnovi e nuovi abbonamenti «Il fiore all'occhiello» - «Grande prosa» Stagione teatrale 2002/2003 - Alfieri 011 562.3800; Erba 011 661.5447; Gioiello 011 580.5768. Sito Internet: www.torinospettacoli.it
ARALDO. Via Chiomonte 3. Giovedì 2/5 ore 21 concerto [redacted] nell'800 e nel '900 a cura dell'Ass. Mytos. Inf. e pren. tel 011/343486. Zuppa d'Araldo. Teatro del buongusto: Da ven. 3 [redacted] ore 21,15 4 T. dell'Angolo presenta Pigiami [redacted] N. D'Inzona, G. [redacted] G. Ravicchio, con P. Buonanno e A. Pieri. Pren. gov. Ore 16-19 tel. 011/331.764 www.teatro-[redacted]
CARIGNANO. Piazza Carignano 6. Venerdì 10 e sabato 11 maggio ore 21 Novità assoluta di Sylvano Bussotti Emmaledie. Coreografia di Luca Veggetti. Domenica 12 maggio ore 20,30 Compagnia La Piel di Madrid in El Sera de pode. Compagnia [redacted] Danza in Mandria con tutto il corpo che c'è. Info: 011 4730189-[redacted] 700 www.teatrostabiletorino.it
[redacted] Via [redacted] Chisone 71. Tel. 011 669.8034. Oggi chiuso. [redacted] ore 21 Gino Paoli in concerto. Dal 13/5 al 15/5 ore 21 The Rocky Horror show. Dal 17/5 a sab. 18/5 ore 21 musical Cosima. Il 20/5 ore 21 Massimo Ranieri in concerto. Il 23/5 ore 21 Michele Zarrillo in concerto. Il 28/5 ore 21 musical Strada. Per inf. tel. 011/6698034 da lun. a sab. ore 10-13/15-19 www.teatrocolosseo.it
ERBA. Corso Moncalieri 241, tel. 011 661.5447. Oggi riposo; da domani sera ore 21 Camerieri stupore di G. Moon, con G. Zanetti. Per informazioni la biglietteria è aperta tutti i giorni 9-22
GIANDUIA TEATRO. Via [redacted] Teresa 5, tel. e fax 011 530.238. Per scuole e gruppi su prenotazione telefonica Gianduja e Pulcinella amici per casa, Cappuccetto Rosso; Aida, Gerusalemme Liberata.
GIOIELLO TEATRO. Via Cristoforo Colombo 31 bis. Tel. 011 580.5768. In prevista per Arsenico e vecchi merletti di J. [redacted] regia di [redacted] in scena dal 3 al 31 maggio. Biglietteria aperta tutti i giorni dalle 9 alle 19 ww[redacted]
GOBETTI TEATRO. Via Rossini 8. Tel. 011 8159.132. Biglietteria Teatro Gobetti, via Rossini 8 tel. 011 [redacted] 2-[redacted] telefonico.
JUVARRA. Via Juvarra 15, tel. 011 540.675. Ore 20,45 [redacted] Chansonnier/Cantautori a teatro Alberto Fortis, Figli di Manithu. Inf. e pren. dal lun. al sab. tel. 011 540.675. Cafe Procope: ogni ven. Tango Argentino
TEATRO AGNELLI. Via P. Sarpi 111, tel. [redacted] Insolito - I giorni 8/9/10-5 alle ore 21 Assemblea Teatro presenta Parola Speranza - Lettera aperta a Pinochet. Spettacolo valido per l'abbonamento «Multi[redacted]». Info tel. 011 3042808 (ore ufficio)
TEATRO NUOVO. Corso M. D'Azeglio 17, tel. 6500200. 17° Festival Internazionale di Film con Tematiche Omosessuali. I film che [redacted]
TEATRO CARDINAL MASSAIA. [redacted] C. Massaia 104 tel. 011 257.881. Il 4 e 5/5 i volti Anonimi nella commedia Luigi Providenza l'Addetto [redacted] partenza. [redacted] Il 9/5 Comp. Lio Ass. Teduca in Giulietta e Romeo - la passione la violenza la morte spettacolo a favore del G.I.O.C.
MONTEROSA. Via Brandizzo 65, tel. 011 [redacted]. Sabato 4/5 ore 21 la compagnia La funiciare presenta Gli uomini sempre di si due atti di E. De Filippo. Prev. Cassa teatro giorni feriali ore 17-19
GARYBALDI TEATRO. Via Garibaldi [redacted] Torino. Riposo 3 e 4/5 Le Ragioni del Teatro presenta Adriana Scommegna in La malle [redacted] A. Scommegna e G. Vacis regia G. Vacis produzione A. I. R.T. Settimo Info 011 [redacted] www.teatrosettimo.it
TEATRO SERTOLINO. Via Bertolino 8, Beinasco [redacted] [redacted]
TEATRO GOBETTI. Via [redacted] 17. San Mauro Torinese. Sabato 4 maggio ore 11 ingresso [redacted] Ciclo conferenze: I castelli [redacted] medioevo in Piemonte [redacted] a cura di Silvia Beltramo (Politecnico di Torino)
TEATRO SUPERGA. Via Superga 44, Nichelino, tel. 011 627.9789. Stagione Artistica 2001/2002 il 4-5 ore 21.30 Rassegna di Cabaret Ma dai? Madai! con Marco & Mauro con la partecipazione musicale [redacted] Franco Rapido. Posto unico € 13
TEATRO MATTEOTTI. Via [redacted] 7, Moncalieri. Per la rassegna Teatro Spazio [redacted] Canto notturno con B. Manfredi e S. Nicosia, regia M. Balsum-Santibergami Teatro. Dal 30/4 al 12/5 ore 21 alle [redacted] Limone via Pastrengo 61 Mo[redacted]. Per inf. 011 6403700 www.monteatro.com
[redacted] Tea-trompegnochvie IV edizione in attesa del progetto «Brecht e Dance» Kama con Rais degli Armamegnita «Beat» di e con [redacted] Piccolo Teatro Perrempruner. P.zza Matteotti 39 Grugliasco. Info 011 7808717 - 011 787783
TEATRO GIACOSA di Ivrea. Piazza Teatro - Ivrea. Il 4 maggio [redacted] all'Ambasciata di [redacted] Eugenio Bennato in «Che il Mediterraneo sia!» Vendita biglietti (€ 18,10) presso il Cantuccio [redacted] via Palestro 10 [redacted] (ore 10-12 [redacted]) Info tel. 0125 641161.
SALA INVIALDO. Piazza Chiesa della Salute 17/b - Torino. Il 4/5 prima edizione Ma se andassi in Europa chi mi accompagna all'asilo; ore 9-12,30 ciclo di 6 appuntamenti conferenza con il dott. Franco Frabboni docente di pedagogia e preside della facoltà di Bologna, ingresso libero

[redacted]

MOIRA + CIRCO DI MOSCA. Una grande produzione di Walter Nones e Torino - La Pellerina dal 18/4 al 12/5. Per inf. tel. 011 745.000 - 3487376331. Per info Cral tel. 011 715558-721217. Visita allo zoo tutti i giorni dalle ore 10 alle ore 13 [redacted] spettacoli: ore 16 e 18,45

[redacted]

[redacted] IN [redacted] (piazza Castello 209, tel. 011 [redacted] 382). Orario: da lun. a ven. 9-18. Sab. 9-14. Dom. [redacted]
[redacted] Castello 191, [redacted] 011.543.889). Or. [redacted] a domenica 8,30-19,30 Lunedì chiuso
BASILICA DI SUPERGA E TOMBE SAVOIA (telefono 011 899.74.56). Orario: da lunedì a venerdì 9,30-13; 14,30-17,30. Sabato e domenica 9,30-13,30; 14,30-18,30
BIBLIOTECA [redacted] (P. Castello 191 - t. 011.543.855) [redacted] 8,15-18,45; [redacted] e giovedì 8,15-14; sabato 8,15-13,45.
BORGO MEDIOEVALE (t. 011.443.1701). [redacted] giorni 9-20. La Rocca da mart. a domen. 9-19. Lunedì chiuso.
CASTELLO DI VENARIA REALE - REGGIA (telefono 800.329.329; 011 459.2211). Visite sospese per lavori.
CASTELLO DI MONCALIERI (tel. 011.641303). Or.: giovedì, sabato e domenica 9-18
FONDAZIONE ITALIANA PER LA [redacted]TOGRAFIA (via Avogadro 4, telefono 011.54.41.32). Mostra: «Cuba 1950-2000. Sogno e Realtà». Fino al 19/5. Orario: da martedì a venerdì 16-20; sabato, domenica e festivi 10-20; lunedì chiuso.
GAM (vi[redacted] 31, t. 011.562.9911). Mostra: «Da Millet a [redacted] della vita moderna in Europa». Fino al 26/5. Tutti i giorni 9-19, lunedì chiuso.
[redacted] (via Accademia Scienze [redacted] telefono 011.547.440). Tutti i giorni 8,30-19,30. Sabato 8,30; 23. Lunedì chiuso.
MUSEO ARTI [redacted] **- PALAZZO ACCORSI** (via Po 55, telefono 011.81.29.116). Da martedì a domenica 10-20. Lunedì chiuso. Ogni [redacted] mezz'ora visite guidate italiano-inglese-francese.
MUSEO D'ARTE CONTEMPORANEA - CASTELLO DI RIVOLI (piazza Mafalda di Savoia, tel. 011.956.52.22). Mostre: «Shirin Neshat» e «Francesco Vezzoli» «Wolfgang Tillmans». [redacted] al 5 maggio. Or.: [redacted] 10-17; sab[redacted] 10-19; 1° e 3° sabato di ogni mese 10-22; lunedì chiuso. Servizio navetta il sabato e festivi con partenza da piazza Castello, [redacted].
MUSEO [redacted] **«C. BISCARETTI DI RUFFIA»** (c. Unità d'Italia [redacted] t. 011.677.666). Mostra: «Automotive design exhibition». Fino al 26/5. Orario tutti i giorni 10-18,30; giovedì 10-22; domenica 10-20,30, [redacted] chiuso.
MUSEO DEL [redacted] (via Andorno 2 presso Fondazione Paolo Ferraris, telefono 011.812.7580). Mostra permanente: «Gli arredi della memoria». Ingresso gratuito su prenotazione
MUSEO DI ANTICHITA' (via XX Settembre 88/c, tel. 011.521.22.51). Mostra: «Lacrime d'ambra. Ornamenti femminili dalla Basilicata antica». Fino al 29/9. Or. tutti i giorni 8,30-19,30 lunedì chiuso. Domenica ore 10 - 16 visite guidate da un archeologo
MUSEO DI ANTROPOLOGIA (Via Accademia Albertina 17). Chiuso.
MUSEO [redacted] (via [redacted] 6, telefono 011.561.7776) [redacted] tutti i giorni 8,30-18,30; lunedì chiuso. Informazioni 011.561.7776, 561.8391.
MUSEO [redacted] **DI SCIENZE NATURALI** [redacted] [redacted]**TA** (corso Ferrucci 14, [redacted] 011.440.04.06). Orario giorni feriali [redacted] 14,30-18, festivi 14,30-18. Chiuso il lunedì.
[redacted] **DI SCIENZE NATURALI** (Giolitti 36, tel. 011.432.07.349). Mostra: «I gioielli nella roccia - Esposizione permanente di minerali» «Museo Storico di Zoologia». Tutti i giorni 10-19. Chiuso martedì.
MUSEO NAZIONALE DEL RISORGIMENTO (p. Carignano tel. 011.562.1147). A richiesta proiezione video: «Voci e volti del Parlamento Subalpino». Tutti i giorni [redacted] ultimo ingresso ore 18. Lunedì chiuso. Alla domenica ore 10 visite guidate con volontari dell'Unitre.
MUSEO DELLA MARIONETTA (via Santa Teresa 5 telefono 011.53.02.38). Tutti i giorni su prenotazione.
MUSEO NAZIONALE DELLA MONTAGNA (via Giardino 39 - Monte Cappuccini, tel. 011.66.04.104). [redacted] «Spedizioni in pellicola, alpinisti dello schermo» - Fino al 26/5. Video [redacted] - Rêve di diamanti» Fino al 3/5 [redacted] giorni 9-19.
MUSEO DELLA [redacted] (via San Domenico 28, tel. 011.436.58.32). Orario tutti i giorni 9-12 15-19.
MUSEO NAZIONALE DELL'ARTIGLIERIA (corso Galileo Ferraris angolo via Cernaia). Chiuso
MUSEO NAZIONALE DEL CINEMA ALLA MOLE ANTONELLIANA (via Montebello 20, tel. 011.812.56.58). Sulla rampa elicoidale la nuova mostra Francia-Italia tra manifesti Pathé. Orario tutti i giorni 9-20, sabato 9-23, lunedì chiuso
MUSEO ETNOGRAFICO - ETNOGRAFIA ARTI ORIENTALI (Bricherasio 8, telefono 011.541.557). Chiuso
MUSEO PIETRO MICCA (via Guicciardini 7, telefono 011.546.317). Tutti i giorni dalle ore 9 alle ore 19 [redacted] chiuso. [redacted] visite guidate ore 10-15, 16,15-17,30
MUSEO STORIA NATURALE DON [redacted] (via Thouar 37, telefono 011.860.1066). Or. tutti i [redacted] 9-12,30; 14,30-18,30 su [redacted] (telefono 011.83.006.29); pomeriggi del sab. e dei festivi entrata libera. Visite guidate (15 e 16,30) la seconda domenica del mese. Ingr[redacted]to
ORTO BOTANICO (viale Mattioli - Parco del Valentino, telefono 011.670.74.49/44). Orario sabato, domenica e festivi 9-13; 15-19. Fino al 30/6
PALAZZO BAROLO (via delle Orfane 7, [redacted] 011 4360566). Mostra: «Fantasy». Orario: merc. - giov. 15-19,30; ven. - sab. 15-23. [redacted] 10,30-19,30. Lun. e mart. chiuso.
PALAZZO BRICHERASIO (v. Lagrange 20, t. 011 5711811). Mostra: «Zenobia - Il sogno di una regina d'Oriente». Fino al 26/5. [redacted] lun. 14,30-19,30; mart., merc. e dom. 9,30-19,30, giov., ven. e sab. 9,30-22,30.
PALAZZO CAVOUR (via Cavour 8, telefono 011 530690). Mostra: «Dal vero il paesaggio napoletano Dal Gigante a De Nittis». Fino al 21/7. Orario: da martedì a domenica 10-19,30. Giovedì [redacted] alle 22, lunedì [redacted]
[redacted] [redacted] Castello, [redacted] 011.44.20.912). Or.: da martedì a domenica 10-20 sabato 10-23, lunedì chiuso
PALAZZINA MAURIZIANA DI [redacted] (Stupinigi telefono 011.358.12.20). Museo dell'Arredamento. Orario: tutti i giorni 10-18; lunedì chiuso
[redacted] [redacted] (piazza Castello, [redacted] 011.436.1455). Tutti i giorni 9-19. Lunedì chiuso.
PINACOTECA ALBERTINA (Via Accademia Alber[redacted] t. 011.817.78.62). Or. tutti i giorni 9-13; 15-19 [redacted] chiuso.
[redacted] (Via Crivelli 11. Valdocco, telefono 011.569.25.45). Mostra: «Antologica di Tranto Longo[redacted]» fino al 6/5. Tutti i giorni 10-17; 16-19,30. Domenica 10-12. Lunedì chiuso
I CONIG... CONIGLIETTI E GIOCARE CON I RIFIUTI (parco [redacted] ex 150, corso [redacted] 5, telefono 011.747.171). [redacted]: tutte le prime domeniche del mese 15-19. Da lunedì al venerdì 9-17 per le scuole su prenotazione
MONUMENTALE PROVANA - MONUMENTO AI CADUTI DEL MARE (viale Marina d'Italia 1, telefono 011.695.32.45). Orario: giovedì, sabato, domenica 15-18, oppure su appuntamento

GRANDI TAGLIE ? GRANDI SCONTI!
TORINO [redacted] BE[redacted] [redacted]
Sartoria [redacted] sede fino tg. 84
La Bell'Italia TAGLIE FORTI

PREZZO TARIFFE: € 0,90. «CRONACHE DI NAPOLI», «CORRIERE DI CASERTA», «L'ADIGE», «IL DOMANI DI BOLOGNA», «IL CORRIERE DI FIRENZE», «LA VOCE DI MANTOVA», «IL CORRIERE MERCANTILE», «LA GAZZETTA DEL LUNEDÌ», «IL CORRIERE DI ROVIGO», «CRONACHE DEL MEZZOGIORNO» NELLE AREE DI DIFFUSIONE INDICATE SUL QUOTIDIANO LOCALE: € 0,95 CON «IL CORRIERE DI ROMAGNA» IN ROMAGNA E A RIMINI, € 1 «ULTIME NOTIZIE REGGIO», € 1,55 A RICHIESTA CON «IL MATTINO» NELLA PROVINCIA DI BOLZANO, ABBINAMENTO FACOLTATIVO: € 8,90 IN PIEMONTE CON LE VHS «I FILM DI MACARIO». ABBINAMENTI GRATUITI: CON BRICCHIO AL SABATO OBBLIGATORIO IN TUTTA ITALIA. PREZZI ESTERO: AUSTRIA, BENELUX, FRANCIA, GERMANIA, GRECIA, PORTOGALLO, SPAGNA € 1,65; FINLANDIA, PAESI SCANDINAVI € 2; SVIZZERA FRS. 2,60; C. TICINO FRS. 2,50; UK GBP 1,20; USA $ 2,50

FIA European Touring Car Championship 2002, Magny-Cours.

Alfa Romeo vince.

FIA ETCC 2002. Classifica ufficiale:

1ª Alfa 156	(F. Giovanardi)
2ª Alfa 156	(N. Larini)
3ª BMW 320i	(D. Müller)
4ª Volvo S60	(R. Rydell)
5ª BMW 320i	(J. Müller)

Venite a provare la nuova Alfa 156 motore 4 e domenica 5 dai Concessionari Alfa Romeo.

SCOPERTA NAPOLETANO, AL CRISTO

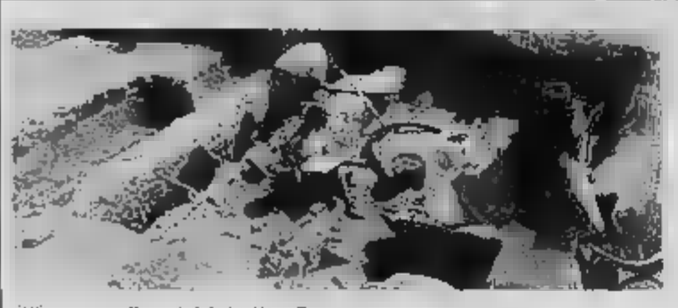

Proseguono gli scavi vicino a Napoli

Prorogati di mese i lavori di scavo della città lagunare

Sono prorogati di i lavori di scavo della città lagunare dell'età del bronzo, risalente a 1500 anni avanti Cristo, scoperta Poggiomarino durante lavori di realizzazione di depuratore del fiume Sarno. La decisione è stata presa dal prefetto di Napoli, Carlo Ferrigno, termine di incontro con il sindaco di Poggiomarino, Giuseppe Zamboli. È stato lo primo cittadino di Poggiomarino che, insieme ad altri sindaci dell'area vesuviana, nei giorni scorsi ha lanciato sos alle istituzioni regionali e nazionali affinchè prorogati i lavori scavo dell'area archeologica che dovevano terminare oggi. In caso mancata proroga il sito archeologico rischiava di essere risommerso da fango acqua. L'appello stato raccolto dal prefetto che nei prossimi giorni avrà un altro incontro con il sindaco Zamboli e con i primi cittadini dei comuni limitrofi all'area archeologica. momento la città lagunare è venuta alla luce per circa metri fronte di una superficie stimata sette ettari. Vi sono circa 500 mila reperti ceramici, 80 mila reperti faunistici, reperti di particolari rilievi bronzo, ambra, ferro, piombo, osso e corno lavorati, risalenti a 1500 anni prima di Cristo, in piena età del bronzo. Il presidente della Regione Campania, Antonio Bassolino, ha espresso «viva soddisfazione per la decisione assunta dal prefetto di Napoli, qualità di commissario per la bonifica del fiume Sarno, di prorogare per i lavori della città lagunare emersa Poggiomarino nel cantiere per la realizzazione del depuratore». Secondo Bassolino «si tratta di una decisione che sollecitato venendo incontro alle giuste richieste dei sindaci di Poggiomarino, Terzigno, San Giuseppe Vesuviano, San Valentino Torio e San Marzano e della consigliera regionale Gabriella Cundari».

SIRCHIA DAI GENITORI DELLA BAMBINA AFFETTA DA UNA RARA MALATTIA GENETICA

Stop allo sciopero della fame «Rossella riceverà il farmaco»

Entro agosto arriverà dagli Stati Uniti la nuova medicina sperimentale
La madre: ora abbiamo una meta, dobbiamo resistere con nostra figlia
«Più difficile la situazione di Lorenzo, paralizzato dopo la vaccinazione»

Mariella Cirillo

NAPOLI

Chiedeva una sp che le desse il coraggio di guardare negli occhi la sua bambina. E quella speranza è arrivata ieri pomeriggio, quando il ministro della Salute, Girolamo Sirchia, ha comunicato alla madre di Rossella, 2 anni e una rarissima malattia genetica che la priva di enzima e le sta distruggendo i muscoli, la notizia attesa con entro i primi di agosto la piccola avrà il farmaco sperimentale che forse salverà la vita.

Ma il ministro, volato a Napoli per incontrare papà e la di Rossella che da ora facevano lo sciopero della fame e della sete per ottenere quel medicinale, è occupato ieri anche di un altro bambino, per il quale non c'è purtroppo più molto da fare. Lorenzo è paralizzato, costretto ad un'esistenza vegetativa sedia a rotelle ed il ministero ha riconosciuto che il suo stato potrebbe essere legato alla vaccinazione trivalente (contro poliomielite, epatite e tetano) che gli fu somministrata quando aveva cinque mesi. Sirchia, però, avverte: «Il caso del bimbo di Varese è dolorosissimo, attenzione a demonizzare le vaccinazioni perché ci hanno liberato dalle grandi malattie».

Sirchia con la mamma di Rossella

Per Lorenzo ci poche chances, Rossella da ieri ne ha una: resistere fino a quando il farmaco sperimentale prodotto negli Usa dalla «Genzyme Corporation» sarà disponibile, entro la fine luglio, anche per lei. Il ministro della Salute, con un blitz a sorpresa, ha voluto comunicare di persona la notizia ai genitori, Biagio e Tilde, accampati da due giorni davanti all'ospedale Monaldi, dove la bimba è ricoverata in rianimazione per una broncopolmonite che l'ha molto provata.

Erano lì, decisi a proseguire ad oltranza lo sciopero della fame e della per ottenere la garanzia che anche la loro figlia sarebbe stata inserita nella sperimentazione del medicinale, non venduto in farmacia perché di difficile produzione e destinato ad un numero limitatissimo di pazienti. La «glicogenosi di tipo 2», di cui è affetta Rossella, è infatti una malattia molto rara e il medicinale della «Genzyme Corporation» viene sperimentato attualmente su 15 bambini, ai quali sono destinate le scorte del farmaco attualmente accentonate.

Visibilmente commosso, Sirchia ha abbracciato papà e la di Rossella: «L'azienda americana si rende conto che questo è un caso umano e ci ha comunicato che il medicinale andrà subito in produzione. Per la fine di luglio sarà pronto: noi ve lo porteremo, coraggio». Poi il ministro ha voluto vedere la bimba e i genitori le ha fatto visita in rianimazione: «Comprendo bene la vostra angoscia - ha detto -, perché ho un nipotino. Mi dispiace di non aver potuto portare a Rossella giocattolo, ma adesso speriamo che ce la faccia a superare questa crisi». Le assicurazioni di Sirchia hanno indotto Biagio e Tilde, una giovane coppia di Marano, un paese a Nord di Napoli, ad interrompere lo sciopero di fame e sete: «Ora - spiega la madre di Rossella - abbiamo una meta, un percorso, dobbiamo soltanto resistere con nostra figlia».

E' più difficile, invece, la situazione per i genitori Lorenzo che vaccinazione, peraltro obbligatoria, potrebbe aver paralizzato. Il bimbo, alla nascita, aveva manifestato dei problemi: tremori ed altri disturbi. Ma gli fu somministrato ugualmente. Una volta a casa, il piccolo si sentì male e da allora non si è più ripreso. Ieri il ministro Sirchia, riconoscendo una possibile relazione tra lo stato del bambino e la vaccinazione, ha assicurato che per essere completato l'iter per sostituire il vaccino Sabin, ottenuto un virus attivo, con quattro dosi di vaccino Salk, che viene realizzato invece il virus inattivato e quindi innocuo.

L'AGENTE: «NON HA MAI POSATO PER PENTHOUSE»

Doppio giallo per la Kournikova

Foto in topless e non partecipa a due tornei

NEW YORK

Momento difficile per Anna Kournikova: la giovane russa, del tennis, è al centro di un doppio «giallo». Il primo riguarda il settore agonistico; il secondo un servizio di Penthouse.

Il agente, David Schwab nega che la ventenne russa si sia ritirata dai tornei di tennis di Amburgo e di Berlino anche che abbia posato nuda per la rivista Penthouse. - questa la dichiarazione dell'agente della bella tennista, testimonial di molti servizi e spot - ha partecipato e quindi può dato forfait dai tornei tedeschi». Walter Knapper, direttore dell'evento sportivo di Amburgo, che è iniziato martedì, ha replicato dicendo che la Kournikova ha chiesto una «wild invitation» (un invito a partecipare al torneo, nonostante sia piuttosto indietro nella classifica mondiale, e causa della lunga interruzione delle competizioni per la frattura del piede). L'invito le è stato garantito il mese . «Consegnando Kournikova wild card, non è più possibile consegnarla a un giocatore tedesco - ha precisato il responsabile della competizione -. Questa non è un'offerta giocare, ma invito. C'è una netta differenza». Schwab ha precisato che cosa è chiedere una wild card e un'altra è partecipare torneo». Il manager ha precisato che la Kournikova, al posto di Amburgo, giocherà a Bol in Croazia, la prossima a Varsavia anziché a Berlino.

Relativamente al servizio di dieci pagine sul di giugno di Penthouse, con tanto di fotografie in topless, Schwab ha negato categoricamente che si tratti della sua cliente. «La rivista - ha precisato - ha commesso numerose violazioni dei diritti e dell'immagine della Kournikova, che è stata messa così in cattiva luce. Prenderemo tutti i provvedimenti e agiremo in tutte le sedi opportune per proteggere i diritti e l'immagine della nostra cliente». Nessun commento, repliche, da parte di Penthouse.

Un mese fa la Adidas, che aveva scelto campionessa quale testimonial di diversi spot dell'azienda di abbigliamento sportivo transalpino, ha invitato la Kournikova a impegnarsi al massimo per vincere il suo primo . In sostanza se la bella russa non risalirà la classifica mondiale (dall'ottavo posto, anche a causa dei numerosi infortuni nella scorsa stagione, è scesa al 65°) rischia la rescissione del contratto. [r. cri.]

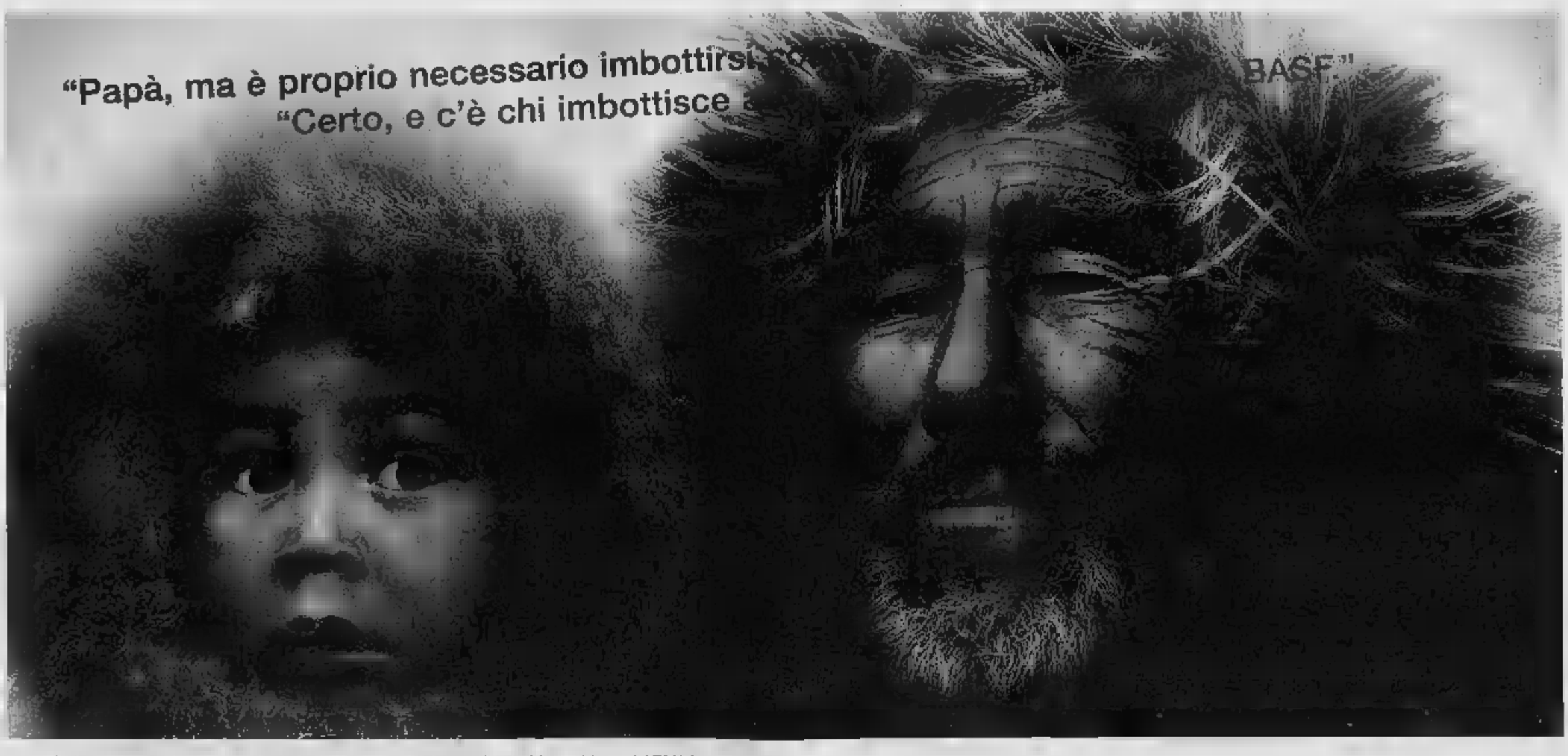

Isolamento termico non solo: le lastre isolanti BASF Styropor®, Neopor® Styrodur® di nuova installazione creano un risparmio di circa milioni tonnellate combustibile l'anno a livello mondiale, riduzione di circa 5 milioni di tonnellate di emissioni CO_2. Se tutte le case adottassero questo sistema, si potrebbero ridurre del 70% le emissioni di anidride carbonica riscaldamento. Vivere in sarebbe più confortevole, vivere all'aperto più sano: il mondo sarebbe po' migliore. C'è molto sapere: fax

Pensiero innovativo. Azione responsabile.

BASF

Prodotti Chimici, Materie e Fibre, Nobilitazione, Fitosanitari Nutrizione, Petrolio Gas

LA CITTÀ CHE CAMBIA: LE SCELTE URBANISTICHE DEI PROSSIMI ANNI

«Le nuove Molinette nell'area degli ex Mercati generali»

La candidatura di Torino come sede del centro di neuroscienze rilancia l'antica ipotesi di un trasferimento in via Giordano Bruno

Giuseppe Sangiorgio

Le Molinette, il complesso sanitario costruito nel 1938, potrebbe, in parte, trasferirsi da corso Bramante a via Giordano Bruno, sull'area di oltre 200 mila metri quadrati, oggi destinata a villaggio olimpico e dopo il [illegible] utilizzabile per altri scopi, una parte per residenze di edilizia pubblica.

Oltre a ciò vi troverebbero spazio, in primo luogo l'Istituto internazionale di neuroscienze, presieduto dal Premio Nobel, Rita Levi Montalcini, quindi, secondo una proposta avanzata dal professor Giovanni Zandano, ex presidente dell'Istituto bancario Sanpaolo, le specializzazioni ospedaliere oggi sparse fra le stesse Molinette e altre strutture [illegible] proprio di recente costruzione. «In modo - dice l'economista - da superare le inefficienze [illegible] una struttura vecchia ed obsoleta, peraltro "abitata" da equipe mediche di grande statura».

L'idea è stata accolta con favore sia in Regione, ente che gestisce la partita sanità sotto la Mole ed in Piemonte, sia a Palazzo civico. «Anche perché - dicono il sindaco Sergio Chiamparino e l'assessore al Patrimonio municipale, Paolo Peveraro - si parte dalla candidatura della nostra città ad essere sede del Centro di neuroscienze che porterebbe a Torino e al Piemonte un notevole impulso di ricerca [illegible] occupazionale».

La scelta del quartier generale dell'Istituto guidato da Rita Levi Montalcini, dovrebbe essere resa nota entro maggio. E Torino si candida insieme [illegible] Roma e Varese. «Autorevolmente», spiega Peveraro, osservando che con l'occasione dei Giochi del 2006 potrà essere finanziato un progetto, peraltro preparato alcuni anni fa dallo stesso Zandano assieme al professor Verme, per ammodernare le Molinette. Poi quell'ipotesi - che risultò prima fra quelle presentate al ministero della Sanità - non ebbe seguito.

Adesso l'occasione ritorna con l'evento olimpico, trovando riscontri positivi trasversalmente [illegible] forze politiche cittadine. Tant'è vero che, a sostegno della candidatura per il Centro sotto la Mole si sono mossi, oltre al sindaco, ai presidenti della Regione, Enzo Ghigo, della Provincia, Mercedes Bresso, anche il vice ministro alle Infrastrutture, Ugo Martinat, l'eurodeputato ed ex ministro della Sanità, Raffaele Costa, che ieri ad Atene ha discusso [illegible] il governo e i suoi colleghi greci al Parlamento di Strasburgo della mobilità degli ammalati all'interno dell'Unione europea.

«In tal modo - spiega Costa - le persone sofferenti potranno rivolgersi a realtà ospedaliere diverse. Potranno metterle a confronto con le nostre, con sistemi di finanziamento e di accreditamento molto meno complessi. Di qui la necessità di rinnovarci. Dai tempi del mio ministero, chiedo di realizzare [illegible] secondo complesso ospedaliero a fianco delle Molinette. E questa mi auguro sia la volta buona».

«Tanto più - osserva l'assessore Peveraro - che la realizzazione dell'iniziativa potrebbe essere finanziata attraverso un "project financing", ossia da una manovra in grado di consentire la costruzione dei nuovi padiglioni sanitari con capitali pubblici e soprattutto privati».

Di che cosa si tratta? Spiega il professor Zandano: «Con l'eventuale arrivo del Centro di neuroscienze, accanto all'Istituto di ricerca sul cervello (di grande attualità visto che la vita delle persone si allunga e si ampliano i problemi neurovegetativi) dovrà esserci una clinica per assistere chi ha problemi al cervello, appunto, necessaria proprio per far "vivere" e sviluppare la ricerca [illegible].

Il reparto ospedaliero dovrebbe occupare circa 80 mila metri quadri degli [illegible] mercati generali di via Giordano Bruno, trasferiti da alcuni [illegible] a Grugliasco. E già questo trasferimento alleggerirebbe le Molinette. Che, [illegible] mano, potrebbero trovare ulteriori sfoghi, concentrando tra corso Bramante e l'ex Moi, l'attività oggi diffusa sul territorio, creando così un centro di eccellenza a livello europeo che potrebbe davvero esaltare le capacità dei nostri medici e specialisti.

In tema, recentemente la giunta [illegible] ha approvato il primo intervento di bonifica e demolizione (pare che vi siano ancora ordigni inesplosi della seconda guerra mondiale) dell'area di via Giordano Bruno, in sigla l'ex Moi, che dovrebbe essere avviato nelle prossime settimane per rendere il terreno totalmente libero e disponibile entro la fine di quest'anno.

«E' il primo passo - conclude Peveraro - per procedere sulla strada di un vero [illegible] risanamento di quel rione. Se poi riusciremo, come si spera, ad ottenere la sede del centro di neuroscienze, allora tutto ciò [illegible] rappresenterà soltanto la riqualificazione del quartiere intorno a piazza Galimberti, ma rappresenterà l'avvio [illegible] una struttura gemella a quella delle Molinette che porterà Torino all'avanguardia nel settore medico-ospedaliero».

L'economista Zandano: «Occorre superare le inefficienze di una struttura vecchia e obsoleta dove lavorano équipe mediche di grande valore»

Una distesa di macerie: è quello che vedono oggi gli abitanti di via Giordano Bruno, dopo il trasferimento dei Mercati generali, quando si affacciano ai loro balconi

L'ospedale

Una cittadella per ventimila

L'azienda ospedaliera San Giovanni Battista - comunemente chiamata Molinette - è la terza d'Italia, per dimensioni e per caratteristiche: novantotto reparti, oltre 5500 dipendenti (universitari compresi), ha oggi 1348 posti letto più 191 destinati alle terapie in day-hospital. Ospita la sede centrale della Facoltà [illegible] Medicina e Chirurgia dell'Università ed è classificato, a livello ministeriale, come «ospedale d'eccellenza e di insegnamento». Si calcola che ogni giorno, tra pazienti e parenti di malati, entrino in questa cittadella della salute circa venti mila persone. Ottantamila i passaggi [illegible] pronto soccorso, 44 mila il numero medio dei ricoveri ogni anno.

Oggi [illegible] Molinette soffrono la crisi degli spazi dovuta alla ristrutturazione [illegible] alcuni reparti, [illegible] soprattutto al «taglio» [illegible] posti letto e [illegible] conseguenti accorpamenti fra reparti, frutto della necessità di risparmiare per far fronte [illegible] deficit regionale di bilancio.

Al [illegible] delle Molinette sono legate altre strutture che fanno parte delle [illegible] azienda sanitaria ospedaliera, e che offrono altre specializzazioni: il centro dermatologico San Lazzaro di via Cherasco 23, [illegible] San Vito di strada San Vito-Revigliasco dove ha sede l'Hospice per malati oncologici gestito dalla Fondazione Faro, il poliambulatorio [illegible] via Chiabrera. I medici delle Molinette collaborano quotidianamente con l'Istituto di riposo per la vecchiaia (Irv) di corso Unione Sovietica e [illegible] la casa di riposo per anziani Carlo Alberto, in corso Casale.

Dal primo gennaio 2002, alle Molinette è stato accorpato anche l'ospedale oncologico San Giovanni Antica Sede di [illegible] Cavour 31, che fino allo scorso anno faceva parte dell'Azienda sanitaria locale 1 e da quattro mesi dipende [illegible] direzione di corso Bramante.

Punti di forza dell'ospedale sono il Centro oncologico ematologico subalpino (Ceosl, il Centro antiveleni diretto dalla professoressa Rosa Urciuoli, il Centro di retinopatia diabetica e quello di allergologia del dottor Gianni Cadario. Le Molinette sono inoltre riferimento nazionale per i trapianti. [m. aco.]

L'AREA SCARTATA A CAUSA DEI RISCHI DI INONDAZIONE. LE PARTI TORNERANNO AD INCONTRARSI ENTRO LA FINE DI MAGGIO

«Stadio Pellerina», no del Comune alla Juventus

Il Comune dice [illegible] Fatto «no» alla richiesta Juve di costruire il nuovo stadio alla Pellerina e per il futuro calcistico dei due Club della Mole si aprono tre scenari: il primo, con il «Delle Alpi» venduto alla Juventus e il Comunale di corso Sebastopoli affidato al Torino; [illegible] secondo con un [illegible] impianto per i bianconeri e i granata nell'attuale struttura dei Mondiali '90; il terzo con la squadra di Lippi ancora al Delle Alpi e quella di Camolese al Filadelfia.

Questo il risultato dell'ennesimo incontro fra i vertici municipali (il sindaco Sergio Chiamparino, gli assessori allo Sport, Renato Montabone, e al Patrimonio, Paolo Peveraro e il direttore generale della divisione Lavori pubblici, Giovan Battista Quirico) e della società: Antonio Giraudo, Roberto Bettega, Luciano Moggi e Renato Oppezzi.

Al termine del faccia a faccia la delegazione juventina s'è detta [illegible] d'accordo [illegible] l'impostazione del Comune, [illegible] sindaco [illegible] assessori hanno illustrato le posizioni in una conferenza stampa volante. Spiega Chiamparino: «In oltre due ore abbiamo affrontato tutti i nodi della vicenda, ribadendo che la città dovrà avere due stadi per le due compagini che disputano la serie A. Nulla di più. La Juventus, dal canto suo, ha precisato di voler uno stadio sociale tutto suo».

A questo punto, lo stesso sindaco e Quirico hanno affrontato il problema «Pellerina», la località scelta [illegible] club per costruirsi l'eventuale suo impianto. «Soluzione difficile - osserva il Comune - perché, secondo il piano regolatore in quella zona dovrebbe nascere un campo di golf. Ma anche [illegible] le necessarie varianti, resterebbe il problema dell'inserimento di quei terreni nel bacino fluviale e rischio di inondazioni. Il che richiederebbe il nullaosta del Magistrato del Po. E prima di ottenere tutti visti e le concessioni passerebbero almeno due anni».

Troppi per la Juventus che, preso atto della situazione, ha rivolto lo sguardo su altre possibilità. «Due su tutte - dicono Chiamparino e Montabone - quella dell'area Iveco, fra strada Settimo e la Torino-Milano, oppure Collegno, con la prima favorita sulla seconda».

Non è tuttavia tramontato il progetto di ristrutturare lo stadio costruito per Italia '90. «La società bianconera - ricorda il sindaco - nell'incontro di circa dieci giorni fa, aveva presentato un progetto per la sua ristrutturazione. Progetto che resta valido, [illegible] più che entro maggio, pensiamo [illegible] 15, avremo la valutazione del manufatto che diverrà la base d'asta per la vendita». Aggiunge l'ingegner Quirico: «Nello stesso periodo [illegible] concluderà il [illegible] internazionale per ammodernare l'impianto di corso Sebastopoli, tenendo conto dei vincoli posti dalla Sovrintendenza ai Monumenti. A quel punto potremo valutare con maggiori certezze [illegible] futuro dei campi di calcio per le squadre cittadine d'eccellenza».

Certezze: è la parola d'ordine utilizzata [illegible] dai vertici bianconeri, per far capire che, dopo otto anni di tira e molla, non si può continuare a procedere in modo precario. Entro fine maggio, quindi ci sarà un [illegible] confronto: e tutti sperano che, [illegible] quella data, possa essere risolutivo. «Anche considerando - spiegano primo cittadino e collaboratori - che durante i circa 18 mesi di lavoro per ristrutturare il Delle Alpi, le squadre do[illegible] giocare altrove». E, forse, trasferirsi su campi di gioco fuori città.

[g. san.]

Così come appariva l'area di via Pietro Cossa dopo l'alluvione dell'ottobre 2000

Specchio dei tempi

«I radiologi del Sant'Anna: "La [illegible] è stata [illegible] fuga"» - «Altre due vecchie locomotive tornano a risplendere» - «Rincaro del 120%» - «I Rangers [illegible] fanno multe» - «Arbitri bravi solo fuori casa?»

Un gruppo di lettori ci scrive:

«Ci riferiamo all'articolo: "La fuga dei radiologi manda in tilt il S. Anna". Pur rendendoci conto che aveva il fine di informare l'utenza del blocco delle prenotazioni degli esami radiologici, vorremmo segnalare alcuni aspetti non affrontati.

La nostra cosiddetta "fuga", peraltro annunciata da tempo, è stata un gesto difficile e privo di alternative, a fronte di problemi ripetutamente documentati attraverso segnalazioni scritte e incontri alle Direzioni Sanitaria e Generale della nostra azienda.

«Avendo riscontrato l'insufficiente volontà di risolvere tali problemi da parte della Direzio[illegible] che mai è stata in grado di garantire la necessaria serenità lavorativa, ben quattro dirigenti medici di I livello [illegible] cinque hanno scelto di lavorare in altre strutture (tutte già da tempo definite e comunicate alla Dire[illegible] stessa).

«Alludere pertanto ad una "fuga" inattesa e farne ricadere la responsabilità sui medici, dipingendoli di fatto come [illegible] cenari al soldo del miglior offerente, è semplicistico e soprattutto offensivo, poiché lede il senso di responsabilità e la professionalità che tale decisione intende serenamente difendere».

Seguono 4 firme

Un lettore ci scrive:

«Desidero replicare alla lettera relativa alla ex stazione della Ciriè-Lanzo. I lavori per il rifacimento del tetto delle rimesse sono già stati dati in appalto e si inizieranno entro breve tempo. Per quanto riguarda i mezzi presenti all'interno dell'area, sono stati tutti bonificati presso una ditta specializzata di Santhià prima del loro acquisto. All'interno della vecchia stazione, ospitato e sostenuto dalla collaborazione della Satti, trova sede provvisoria il Museo Ferroviario Piemontese, associazione nata più di 25 anni fa grazie all'impegno di [illegible] pugno di volontari che hanno dedicato gratuitamente tempo e fatica a far sì che un pezzo della nostra storia non andasse perduto. Grazie a loro, ancora [illegible] possiamo rivivere l'emozione [illegible] un viaggio attraverso le splendide vallate piemontesi a bordo delle carrozze che hanno trasportato i sogni di avventura dei nostri nonni, trainate da una sbuffante locomotiva a vapore di quasi cent'anni. Il materiale ferroviario che il lettore cita non è abbandonato, [illegible] in attesa di restauro, come le due locomotive, completamente smontate ed ora in fase di rimontaggio, visibili nel piazzale della stazione, e che presto andranno ad unirsi alle altre due "vecchie signore" del 1911 e del 1907 funzionanti e restituite al loro vecchio splendore dall'opera di questi volontari».

Sergio Ferraro

Una lettrice ci scrive:

«Si fa [illegible] [illegible] parlare della necessità di fare figli, dell'esigenza di incrementare il numero delle nascite e molte coppie sembrano essere d'accordo. [illegible] la sorpresa arriva dopo. A me, ad esempio, è appena arrivato il nuovo conteggio della retta per mia figlia alla scuola materna. C'è un rincaro del 120 per cento. Sinceramente mi sembra un poco eccessivo, tenendo presente che lavoriamo in due con stipendi, direi, nella media e senza significativi aumenti negli ultimi tempi. E questa la politica reale per aiutare chi crea famiglia?».

Segue la firma

Un lettore ci scrive:

«In risposta al fruitore del Parco La Mandria che protestava contro l'eccessiva magnanimità mostrata dai guardaparco verso due persone che avevano asportato piante [illegible] mughetti posso dire, essendo [illegible] servizio proprio quel giorno, che le due persone in divisa [illegible] erano guardaparco ma Rangers. Sono volontari che si occupano di protezione civile e tutela ambientale [illegible] nell'ambito della Mandria, svolgono un compito ausiliario di controllo ed informazione al pubblico nei giorni di elevato afflusso. I Rangers, quindi, non essendo né agenti di polizia né guardie ecologiche, non possono contestare le violazioni amministrative. Per questo il loro intervento si è limitato ad una "ramanzina". L'attività di vigilanza da parte del corpo dei guardaparco continua ad essere diligente ed appassionata».

Daniele Pesce

Un lettore ci scrive:

«Quest'anno, come tutti gli anni, ho assistito a continue polemiche sull'operato degli arbitri regionali. Ora mi chiedo: "Come mai i nostri arbitri tanto criticati in casa ricevono complimenti quando vanno ad arbitrare partite presso altri comitati?". Forse quando operano in [illegible] sono giudicati [illegible] metodi faziosi?».

Segue la firma

specchiotempi@lastampa.it

LA STAMPA
TARIFFE ABBONAMENTI 2002

ABBONAMENTO 12 MESI

	1 COPIA	7 GIORNI	6 GIORNI	5 GIORNI
Postale	€ 0,54088	195,00 euro	167,00 euro	140,00 euro
Metropoli*	€ 0,67	241,00 euro	207,00 euro	173,00 euro
Edicola	€ 0,82	223,00 euro**	191,00 [illegible]	160,00 euro

ABBONAMENTO 6 MESI

	1 COPIA	7 GIORNI	6 GIORNI	5 GIORNI
Postale	€ 0,54088	98,00 [illegible]	84,00 euro	70,00 euro
Metropoli*	€ 0,67	121,00 euro	104,00 [illegible]	86,00 euro
Edicola	€ 0,82	112,00 euro**	96,00 euro	80,00 euro

Qualunque formula di abbonamento annuo si scelga, si ha diritto a un regalo sicuro che delizierà il palato.

La prenotazione non sono cumulabili

COME ABBONARSI
- Al telefono - Ufficio Abbonamenti: 011 56 381 (dal lunedì al venerdì dalle ore 9 alle 12,30 e dalle ore 14 alle ore 18, il sabato dalle ore 9 alle ore 12,30)
- via fax allo 011 56 22 956
- su Internet: all'indirizzo www.lastampa.it
- via e-mail: abbonamenti@lastampa.it
- in edicola (solo abbonamento edicola).

COME PAGARE
- Tramite conto corrente postale n. 950105
- con bonifico bancario sul conto n. 12801 intestato a La Stampa presso il Sanpaolo IMI di Piazza San Carlo, Torino
- con carta di credito telefonando al numero verde 800 233 383
- direttamente agli sportelli del Salone de La Stampa, via Roma 80, Torino
- in edicola (solo abbonamento edicola).

Riempiteci di vuoti.

IL VETRO? SÌ, GRAZIE!

Lunga vita al vetro.
[illegible] è meglio.

Il vetro è una ricchezza. Non disperdiamolo.

C'è un vuoto pieno di risorse: il vetro. Il vetro non inquina, è igienico ed è il materiale di imballaggio interamente riciclabile che mantiene intatte le sue qualità all'infinito. Se tu lo separi in casa, **CO.RE.VE., Consorzio Recupero Vetro,** ne ricaverà ogni giorno nuovo vetro, senza alterarlo ■ mantenendone sempre intatte qualità e purezza. Separa il vetro, crescerà ogni giorno più giovane e forte.

CO.RE.VE.

CONSORZIO [illegible] VETRO

MIGLIAIA DI BIANCOCELESTI SOSTERRANNO ALL'OLIMPICO I NERAZZURRI MENTRE I VIP SI DIVIDONO

La Falchi: via libera all'Inter Buzzanca: no, saremo leali

il caso

Piero Seranton

La madrina laziale: «Vietato aiutare la Roma e la Juve ha già troppi trofei» Curzi alleato dell'attore: «Battiamoci sino in fondo»

ROMA

VIVA la sincerità, viva Anna Falchi. Nella Capitale biancoceleste la parola d'ordine sussurrata è solo questa: «Via libera all'Inter». Anche se mille dichiarazioni ufficiali chiedono il massimo impegno in nome dello sport, certo sincero e molto sofferto. La bella madrina biancoceleste (ricordate il suo top alla festa scudetto di un paio d'anni fa?), in partenza con il fidanzato per la Toscana, parla da tifosa arrabbiata e senza paura: «C'è in ballo lo scudetto? E allora lo vinca l'Inter. Abbiamo vissuto un disastro, ci manca solo che diamo una mano alla Roma, ci ridipingono la città in giallorosso. Il presidente Moratti merita questa gioia, come Ronaldo. Sarebbe giusto incoronarlo nello stadio che lo ha visto crollare sul prato. E poi c'è anche Vieri, ex indimenticabile. La Juve ha già vinto tanto, forse troppo. Della Roma ho già detto». Accanto ad Anna Falchi si schierano decine di migliaia di tifosi, domenica per l'Inter sarà come giocare al Meazza. Olimpico verso l'esaurito, sa- quasi venticinquemila i suoi fans e ce ne saranno almeno altrettanti biancocelesti pronti ad applaudirla. Rapporti ottimi, le due tifoserie sono gemellate da .

Daniela Fini sussurra a denti stretti: «Vince il migliore, lo dico tutto il cuore. Tifo Lazio, ma amo anche l'Inter. Se tanti tifosi biancocelesti si augurano sconfitta domenica, hanno le loro ragioni. Dopo aver perso tutto, però sarebbe bello vincere e restare in Europa, ma ormai dipendo dagli altri risultati. E poi da questa squadra c'è da aspettarsi tutto, dopo averla vista perdere in quel modo con il Bologna».

Il direttore Alessandro Curzi invece vuole assolutamente i tre punti: «Lo dico in modo deciso, è necessario giocarsi fino all'ultimo la possibilità Uefa, anche meno del 5 per cento. In questo campionato sono successe cose poco piacevoli, ora bisogna battersi fino in fondo. Vale pena di prendere i tre punti, solo così si è leali». Tania Zamparo, ex miss Italia, si allinea: «Voglio che vinca la Lazio, per la mia squadra per la mia città. Meglio ancora se lo scudetto dovesse restare alla Roma, così resta nella Capitale». Lando Buzzanca abbraccia l'amico Cragnotti: «Diamogli almeno questa soddisfazione. Voglio vedere l'orgoglio della mia squadra. Il tifoso che spera di perdere non è sportivo, la sua è bassa vigliaccheria». Nicola Pietrangeli resta tra color che son sospesi: «Chi deve vincere? Proprio non lo so».

A Formello allenamento silenzioso. Due camionette della polizia, un'auto dei carabinieri a controllare il deserto. Nessun disordine, solo ventina di ragazzini a cercare autografi. Squadra abbandonata dai tifosi, la Nord ha definitivamente rotto con Zaccheroni e guarda diffidenza verso Cragnotti. Potrebbe portare serenità l'arrivo sulla panchina di una troupe tutta biancoceleste: Roberto Mancini allenatore, vice Nando Orsi con al fianco Gregucci (uno degli eroi campionato da -9 con Fascetti) e il preparatore Carminati, oggi al lavoro con Eriksson per la Nazionale inglese ai Mondiali.

Giocatori muti dopo la sferzata Cragnotti: morale per forza basso, visto che è stata promessa una tale rivoluzione da mettere le valigie in a due terzi della rosa. Calano quotazioni di Crespo, anche il presidente non si sbilancia. L'argentino non sembra voler accettare la riduzione dell'ingaggio e la sua popolarità tra i tifosi vale poco più di zero. «Presidente, vendilo - dicono gli ultrà - e non quei soldi prendi laziali veri, come Di Vaio». Continua la bella favola sul ritorno di Veron, il problema vero resta Mendieta: pagato quasi 80 miliardi di vecchie lire e con i netti di ingaggio annuale, lo spagnolo trova amatori.

Anna Falchi nel suo famoso spogliarello dedicato allo scudetto della Lazio

IL 31 MAGGIO PARTE A SEUL CON FRANCIA-SENEGAL

Un mese alla grande goleada ma il Mondiale perde i pezzi

Guardiola allunga la lista dei big costretti al forfait Il 21 le liste definitive delle 32 Nazionali in campo

Condio

Un mese al Mondiale. Anche se i campionati di tutta l'Europa che conta sono ancora vivissimi, forse è il caso di cominciare a pensare all'evento che dal 31 maggio giugno condizionerà i ritmi frenetici e i suoi orari sballati le giornate di tanta gente.

L'AGENDA. Di Nazionale si tornerà a parlare lunedì, quando Trapattoni comunicherà la lista provvisoria delle sue 23 scelte, che diventerà definitiva il 21. Il raduno a Coverciano comincerà domenica 12, sabato 18 a Praga amichevole contro la Rep. Ceca di Nedved. Poi, il 23, partenza per il Giappone con sistemazione a Sendai. Domenica (contro i Kashima Antlers di Gerezo) e giovedì 30 (contro il Vegalta Sendai juniores) gli ultimi due test.

I GIRONI. Nella prima fase l'Italia se vedrà contro Ecuador (3 giugno, alle nostre 13,30, a Sapporo), Croazia giugno, ore 11, a Ibaraki) e Messico (13 giugno, 13,30 a Oita). L'Ecuador ha pareggiato di re- 0-0 con il Sud Africa pri- di sfidarci, ha in calendario altri due collaudi: l'8 contro la Jugoslavia, il 23 contro il Senegal. La Croazia ha appena interrotto una striscia negativa lunga 6 mesi battendo 2-0 la Bosnia: l'8 maggio a Pecs se la vedrà l'Ungheria. Il Messico, infine, ha ripescato Luis Hernandez e il suo apporto è stato decisivo nell'1-0 inflitto alla Bulgaria. Ancora tre partite premondiali: il 12 contro la Colombia, il 16 contro la Bolivia e il 23 contro la Turchia.

GLI ORARI. Fra domani e il maggio sito ufficiale della Fifa 43 amichevoli che impegnano le 32 Nazionali in lizza per il titolo mondiale. Pochi, comprensibilmente, i big-match: spiccano Francia-Belgio (16, a St-Denis), Corea-Inghilterra (21, a Seogwipo), Giappone-Svezia (25, a Tokyo), Inghilterra-Camerun (26, a Kobe) e Corea-Francia (26, a Suwon).

I GRANDI ASSENTI. Trap ha perso negli ultimi 15 giorni Albertini e Pessotto e da un bel po' ha deciso di rinunciare a Robi Baggio. Tolti di mezzo da infortuni gravi anche il giovane portoghese Simao, il massicano Claudio Suarez, il francese Pires, l'inglese Gary Neville e, notizia fresca, lo spagnolo del Brescia Guardiola. Per scelta tecnica staranno a casa i bomber brasiliani Romario e Jardel. Non sono invece stati capaci di qualificarsi gli olandesi Kluivert, Van Nistelrooj, Davids Overmars; l'ucraino Shevchenko; gli australiani Viduka e Kewell; il romeno Mutu; il norvegese Solskjaer.

I DOC E DUBBIO. Noi tremiamo per i muscoli di Vieri, gli inglesi pregano perché guarisca in fretta il piede fratturato di David Beckham. Poi c'è il del danese Jorgensen, da 2 mesi fuori dall'Udinese per un guaio muscolare mai curato. Sta tornando: chissà come, però.

LE QUOTE. La Snai vede favorite alla pari Argentina, Francia e Italia, date a 4,50 (4,60 euro incassati per ogni euro giocato). Seguono Brasile 6, Inghilterra a 8, Spagna a 10, Portogallo a 12 e Germania a 14. La William Hill inglese, invece, paga 5 Argentina e Francia campioni del mondo, 6 per l'Italia, 7 per Brasile e Spagna e 10 per l'Inghilterra. Curiosità: per il bookmaker inglese, il più probabile capocannoniere del torneo è Christian Vieri (quotato 10). Subito dietro Bobone, a 11, Owen e Trezeguet. Ronaldo sta a 13, con Henry e Raul.

Il FUSO. In Giappone e Corea si vive 7 ore avanti. Esempio: Francia-Senegal, match inaugurale del maggio, comincerà alle 20,30 locali che nostra saranno 13,30.

LA TV. La Rai dedicherà un'intera rete (Raiuno) al Mondiale nippocoreano. Partite in diretta di mattina e nel primissimo pomeriggio (orari d'inizio fra le 7,30 e le 13,30); poi approfondimenti con interviste, servizi e talk-show.

> Azzurri in ritiro dal 12
> Prima del debutto contro l'Ecuador un test con i cechi e due in Giappone

GLI ORIENTAMENTI DELLA SNAI RARAMENTE SI SONO RIVELATI SBAGLIATI: POCHI DUBBI PER DOMENICA

Vince Moratti: chi fa le quote lo sa

Giancarlo Laurenzi

NON sembri un gioco di parole: la Snai sbaglia a non quotare (certe) partite ritenendole scontate, ma quando quota (le altre) sbaglia di rado gli orientamenti. Così, ha espresso suo illuminante parere sull'ultima domenica di campionato. In sintesi: scudetto all'Inter che vincerà all'Olimpico con qualche leggero affanno. Per Juve e Roma niente da fare per titolo, ma scampagnate domenicali a Udine e Torino. Riepilogando: Inter favorita all'Olimpico contro la Lazio che lotterà a singhiozzo per evitare cayenna dell'Intertoto. La vittoria è offerta a 1,60 (per ogni euro giocato si 60 centesimi), ma che la Snai non creda a risultato diverso da questo è testimoniato dalla quota iperbolica del pareggio (4,35) a confronto di quella riservata alla vittoria della Lazio (3,50), esito che manderebbe al 99,9% Cupe e Moratti ai preliminari di Champions League. Rispetto a lunedì, non cambia quota che la Snai riserva alla squadra campione d'Italia: Inter favorita (1,55), Juve alternativa (2,30), Roma fuori dai giochi (17 1), perché i bookmakers considerano impossibile il franare di trambe rivali di Sensi. La Juventus, in particolare, riceve un plebiscito riguardo la sfida Udine squadra già salva: 1;10 la quota della vittoria bianconera (giochi un euro, vinci 10 centesimi), 6,50 il pari, addirittura a 13 contro uno l'assai improbabile successo friulano. Pure Roma, peraltro, andrà sul velluto a Torino (anche se non basterà per lo scudetto): la Snai offre i giallorossi a 1,20, il pari a contro 1, il trionfo granata a 9,5.

Dalle quote offerte si può dedurre altro ancora: che Lazio-Inter sarà partita con molti gol (1,45 la quota per chi crede che si segneranno al massimo reti, 2,22 l'allettante proposta di gioco per chi pensa invece a sfida con 3 (o più) gol totali.

Esattamente e Udine e Torino, dove non è prevista carestia: per chi s'è convinto che Juve e Roma si risparmieranno (e risparmieranno i nemici) ci quote ghiotte: 2,34 per l'anemia bianconera (massimo 2 gol in tutto, compresi gli eventuali dell'Udinese), 1,40 per sfida con pallottoliere incorporato. A Torino una roba simile: 1,50 per la goleada, 2,11 per la partita anemica di hurrà.

Quanto resto, Chievo dovrebbe ridicolizzare l'Atalanta (1,20 la quota del successo veneto), Brescia favorito sul Bologna (1,85), più dura per il Piacenza che deve battere il Verona vuole avere la certezza di restare in serie A senza passare per lo spareggio (eventualità offerta alla pari).

www.paginegialle.it

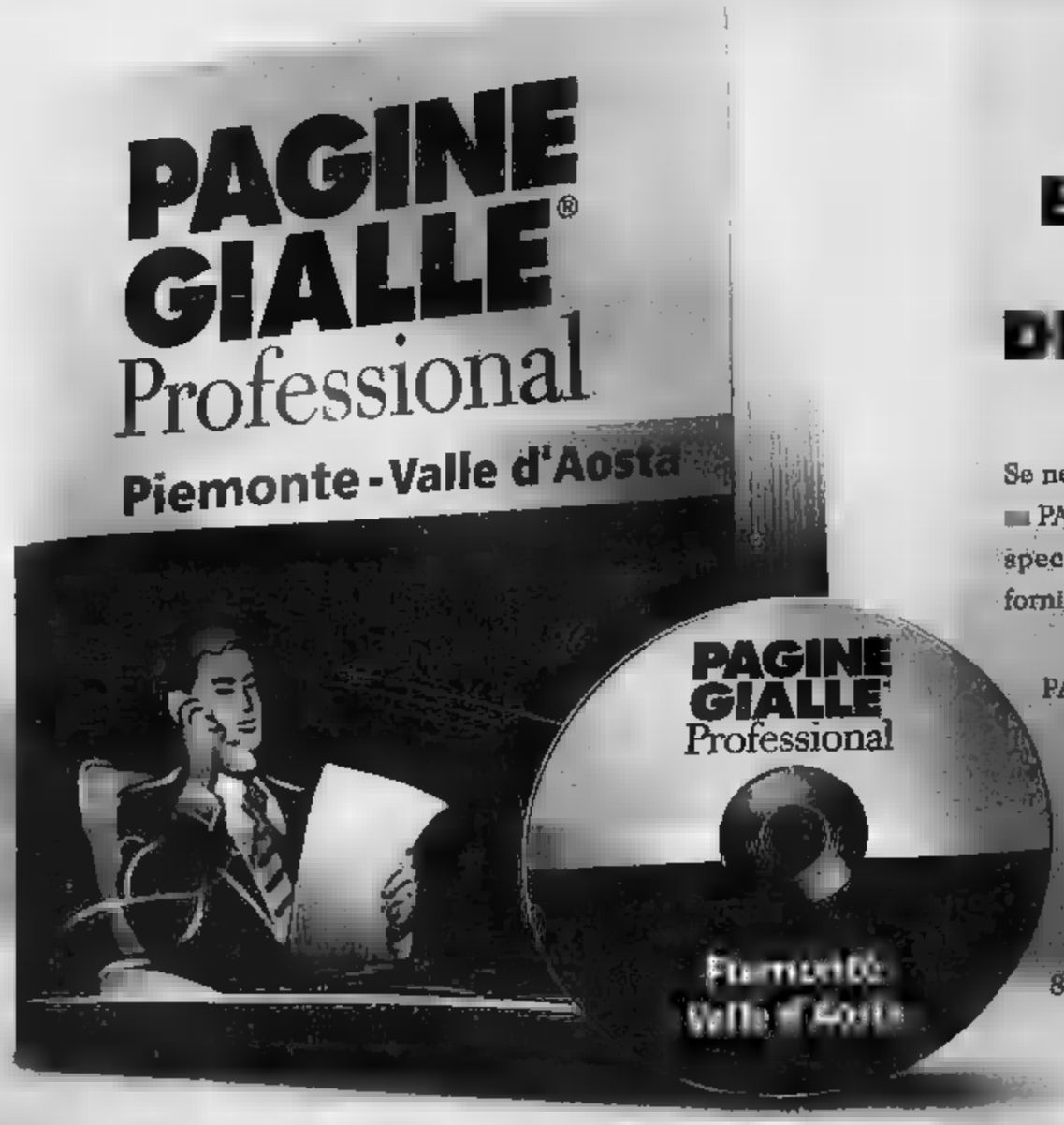

ENTRATE NELLA BUSINESS COMMUNITY PIÙ DINAMICA DELLA VOSTRA REGIONE.

Se nella vostra azienda volete migliorare la qualità degli acquisti, puntate PAGINE GIALLE® PROFESSIONAL: il sistema multimediale professionale, specializzato per trovare in modo semplice un panorama scelto di fornitori a livello regionale.

PAGINE GIALLE® PROFESSIONAL. Cinque volumi sulle scrivanie di imprenditori, manager e responsabili acquisti di Piemonte - Valle d'Aosta, Lombardia, Triveneto, Emilia Romagna, Lazio e dalla prossima edizione anche Liguria e Umbria.

Se volete ulteriori informazioni o se volete ricevere gratuitamente il CD-Rom della regione che vi interessa contattateci al Numero Verde 800-013413, oppure all'indirizzo e-mail marketing.pgprofessional@seat.it

PAGINE GIALLE. IL GIALLO CON TUTTE LE SOLUZIONI.

IL «RESCONTR» AL LICEO BOTTA DI IVREA

Lingua e letteratura piemontese in rassegna nel prossimo weekend

■ Il 4 e il maggio si svolge, al Botta di Ivrea, il XIX «Réscontr antènassional dë studi an sla lenga e la literatura piemontèisa», promosso da Compania dij Brandé, Union Associassion Piemontèise ant el Mond, Cà dë Studi Piemontèis, Familja Turinèisa, La Slòira e liceo Botta. Il [illegible] lascia, quindi, la sede storica di Quincinetto: non sarebbe estranea a questo addio la frattura tra il sindaco Fabrizio Bernabè da [illegible] parte, e [illegible] primo cittadino Angelo Canale Ciapetto, da sempre sostenitore dell'iniziativa, dall'altra. Il convegno sarà coordinato da Gianrenzo Clivio dell'Università di Toronto, e vedrà la presenza di studiosi provenienti da università italiane e straniere. Apertura dei lavori alle 9 di sabato e conclusione alle 13 di domenica con il pranzo dell'amicizia. Per adesioni: 0125.43082, dario.pas@tiscalinet.it.

Il liceo «Carlo Botta» di Ivrea

UNA MOSTRA SUL VILLAGGIO [illegible]

La storia degli operai e dell'industria nell'ecomuseo della Resistenza

■ L'associazione Comitato resistenza Colle del Lys in collaborazione con gli Amici della scuola Leumann e il comune di Collegno, inaugura questa mattina alle 11, presso l'ecomuseo della Resistenza del Colle del Lys, la mostra «Leumann, un villaggio operaio tra passato, presente e futuro - secolo XIX». Il villaggio Leumann è sorto tra la fine dell'800 e i primi del 900, a Collegno per iniziativa dei tessitori di origine svizzera, Isacco e Napoleone Leumann. In un'area agricola fu realizzato un opificio che diventa meta per donne e uomini alla ricerca di condizioni di vita migliori. Oggi in corso Francia è ancora visibile il villaggio che negli anni settanta, venne salvato dall'amministrazione comunale, da speculazioni edilizie. Quelle costruzioni sono testimoni di un periodo che ha creato l'industrializzazione e dato lavoro anche a molta gente della Valsusa.

Un'immagine del Villaggio Leumann

DOSSIER DI VERDI E ASSOCIAZIONI AMBIENTALISTE: IL CORSO D'ACQUA MINACCIATO DAI RIFIUTI NOCIVI

Lo Stura ostaggio dei veleni

Sono venuti alla luce dopo l'alluvione 2000

Gianni Giacomino

CIRIE'

Pietre colorate di blu scuro, viola, verde smeraldo, anche giallo. Vecchi teloni che spuntano dal terriccio, sagome di bidoni e cassoni, puzze che ogni tanto ammorbano l'aria e qualche volta l'acqua che diventa schiumosa. L'ultima alluvione ha restituito anche questo lungo le riva del [illegible] Stura, nel tratto che separa Ciriè da Robassomero. Ma stavolta i Verdi [illegible] Ciriè e l'Associazione Tutela Ambiente del Canavese e delle Valli [illegible] Lanzo, dopo un minuzioso lavoro, hanno raccolto tutto in un voluminoso fascicolo nonostante sia abbastanza complicato quantificare il volume dei veleni interrati. Una denuncia corredata da un nutrito dossier fotografi[illegible] e [illegible] una cartina che segnala le decine di zone a rischio lungo il corso d'acqua. Lembi [illegible] terra che negli anni scorsi [illegible] usati [illegible] discarica da chiunque [illegible] qualcosa da nascondere, [illegible] seppellire. Il lavoro [illegible] stato presentato durante una conferenza stampa [illegible] Verdi Alessandro Stano e Walter Bardino e da Gianni Castagneri il presidente dell'Ata.

«Non c'è dubbio che quelli trovati nei pressi del campo di volo (davanti allo stabilimento dell' Agip di Robassomero) sono rifiuti industriali [illegible] per riportare tutto alla luce basterebbe scavare un po' più a fondo - hanno spiegato i tre -. Bene, e adesso le [illegible]rità preposte si occuperanno delle indagini e [illegible] tutte le verifiche o lo faremo noi, pagando [illegible] tasca [illegible]. [illegible] è necessario provvederemo anche ad effettuare dei carotaggi, ma non lasceremo che trascorra altro tempo». Si riaffacciano così gli spettri di Ipca, Interchim, della Finaff. Dei bidoni colmi [illegible] solventi che sarebbero stati interrati chissà dove e poi sepolti e sigillati con [illegible] solita spianata [illegible] cemento, della paura che questi veleni possano inquinare le falde acquifere. «Purtroppo Ciriè è una zona a rischio, quando uno fa un buco nel terreno non si sa mai cosa può trovare - dice molto chiaramente Sergio Bertoli, l'assessore all'Ambiente del comune di Ciriè -. Non vorrei però allarmare la gente, noi cerchiamo di tenere la situazione sotto controllo e in quella parte di scogliera (dove [illegible] c'era la vecchia discarica di Ciriè e dove il terriccio [illegible] presenta multicolore), il Magistrato del Po ha già appaltato i lavori per costruire una scogliera di contenimento». Poi ammette: «La politica ambientale è limitata [illegible] economiche, non ci sono soldi a sufficienza per intervenire dove serve». Adesso, per fortuna, il Comune di Ciriè ha [illegible] mila euro per bonificare una vasca piena di morchie, gli scarti della lavorazione, che si trova ancora all'interno della «fabbrica della morte». «Faremo ancora dei carotaggi per capire se delle sostanze si [illegible] infiltrate nel terreno anche all'esterno dallo stabilimento - termine Bertoli -. Poi, insieme ai tecnici [illegible] Provincia, prepareremo [illegible] mappe[illegible] minuziosa di tutta l'area [illegible] frazione Borche per capire [illegible] possono ancora esistere fonti di inquinamento».

Un'immagine del torrente Stura in piena durante l'alluvione dell'ottobre 2000

L'INCIDENTE A SPOTORNO, LA VITTIMA ERA DI VENARIA

Ragazza uccisa da treno

A giugno via al processo

VENARIA REALE

Si aprirà il prossimo 4 giugno, a Savona, l'udienza preliminare per il [illegible] di Loana Dipinto, la studentessa di Venaria morta il primo di agosto del 1999, ad appena 17 anni, in un incidente ferroviario avvenuto alla stazione ferroviaria di Spotorno. Il pubblico ministero Alberto Landolfi ha chiesto il rinvio a giudizio per omicidio colposo [illegible] tre alti dirigenti della società. Il provvedimento riguarda Mauro Moretti, Giorgio Garaboldi e Guglielmo Bertona, che all'epoca [illegible] rispettivamente responsabili della nazionale della divisione infrastruttura, della divisione movimento per la Liguria e della divisione regionale della infrastruttura.

Loana, che era andata alla stazione per salutare il fidanzato in partenza, era stata travolta dall'Intercity Genova - Ventimiglia che viaggiava a 140 chilometri orari mentre attraversava i binari. Ai tre dirigenti viene contestata la mancata adozione di una serie di accorgimenti che avrebbero accresciuto la sicurezza [illegible] stazione di Spotorno, affollate di turisti nei mesi estivi.

Il pm già due anni fa puntò l'indice contro l'Ente ferroviario reo di aver disabilitato numerose stazioni in provincia e di [illegible] in questo modo [illegible] notevole abbassamento dei livelli di sicurezza [illegible] la politica dei tagli del personale. I dirigenti dovranno cercare di spiegare come mai alla fermata di Spotorno non erano state prese tutte le [illegible] per tutelare la sicurezza degli utenti. E poi [illegible]ra tutti quei punti interrogativi che hanno caratterizzato la vicenda fin dal primo giorno. Perché la campanella dell'allarme non suonò per [illegible] nunciare l'arrivo dei convogli? Era stata manomessa da qualche vagabondo e [illegible] si prese mai la responsabilità [illegible] aggiustarla e di riattivarla? Quel treno poteva davvero transitare ad una velocità così elevata [illegible] prossimità [illegible] una stazione affollata [illegible] quella di Spotorno? [illegible] gia.]

INIZIATIVA ANTI ESTORSIONE DI UN COMMERCIANTE DI CHIVASSO, FINISCE IN MANETTE IL MALVIVENTE

Filma l'uomo che tenta di taglieggiarlo

Con una telecamera mimetizzata fra la merce esposta

In fondo i carabinieri l'hanno sempre ripetuto: per evitare le estorsioni è sufficiente un po' di coraggio. [illegible] quello messo in campo da un commerciante di origini bolzanine verso l'uomo che tentava [illegible] di taglieggiarlo è stato un vero e proprio contrattacco. E alla fine ha vinto lui, consegnando ai carabinieri prove che sono macigni e che serviranno senz'altro a tenere [illegible] fresco per parecchio tempo il malvivente che l'aveva preso di mira.

E' successo a Chivasso dove qualcuno, alcuni giorni fa, ha infilato fra le maglie della saracinesca di un [illegible] hi-fi un biglietto estorsivo: «Prepara 300 euro o lascia un cartello in vetrina che annunci Prezzi Ribassati per dimostrare di essere pronto a pagare».

Il commerciante, già messo in allarme da qualche altro segnale, è andato diritto filato in caserma, a raccontare tutto al capitano Michele Tamponi che ha disposto le prime indagini. [illegible] intanto il taglieggiato ha anche deciso di passare al contrattacco, pensando (a ragione) [illegible] l'aspirante taglieggiatore si sarebbe ripresentato. Così, ha piazzato, dissimulata fra gli oggetti della vetrina, l'obiettivo di una telecamera a circuito chiuso, proprio una di quelle che aveva in vendita. Verso le [illegible] l'occhio elettronico ha così documentato la consegna di un secondo biglietto, dai toni decisamente più aggressivi e [illegible] [illegible] richiesta ancora più alta (400 euro): le immagini mostrano un uomo che si avvicina con fare circospetto e che poi estrae dalla tasca della giacca una busta, lasciata poi cadere dietro la saracinesca.

A questo punto i carabinieri si sono trovati con avere agli atti due biglietti di evidente natura estorsiva ed il filmato dell'autore dell'estorsione. Hanno così dato il via al commerciante che, a questo punto, è andato a «pagare» sistemando la busta con le banconote [illegible] il pneumatico di una utilitaria parcheggiata davanti ad [illegible] discount di Chi[illegible].

S'è presentato, per ritirare la busta, Sergio Gerbi, 37 anni, Chivasso, via Bruzolo 15/10, vecchia conoscenza dei carabinieri locali per un interminabile stillicidio di furti e furtarelli. L'uomo è stato subito bloccato ed ha inizialmente finto di cascare dalle nuvole, non sapendo che l'accusa disponeva persino [illegible] film delle [illegible] malefatte.

Il ricorso [illegible] telecamere per contrastare l'attività degli estorsori è comunque destinata a fare scuola. L'«occhio» di una telecamera è facilmente dissimulabile e le prove che può raccogliere sono di notevole spessore, capaci [illegible] mandare senza troppe difficoltà i responsabili dietro le sbarre. Resta il problema della privacy ma probabilmente val [illegible] pena di correre il rischio di un rimbrotto del garante per assicurare alla giustizia malviventi di lungo corso, capaci [illegible] [illegible] contrastati - anche di mettere in grave crisi [illegible] più fiorenti attività commerciali.

[a. con.]

PENSIONATA DI CHIVASSO

Truffata da falsa postina

■ CHIVASSO. Nonostante i ripetuti appelli a fare attenzione alle persone sospette, in modo particolare a quelle che si spacciano per funzionari di enti pubblici, di banche, tecnici dell'Enel oppure dell'acquedotto, e di non farle entrare in casa, c'è pur sempre chi ci casca. Le case maggiormente prese di mira sono quelle degli [illegible] L'ultima vittima di Chivasso è la pensionata Albina Alberto, [illegible] anni, residente nella frazione Borghetto, via Monviso 8. [illegible] donna si trovava fuori dall'abitazione con il fratello Giovanni, [illegible] anni. Intorno alle 9 è stata avvicinata da [illegible] donna distinta, [illegible] 50-55 anni, che indossava una divisa blu. Si è presentata [illegible] postina della banca di Novara, con [illegible] inganno [illegible] è fatta consegnare [illegible] euro. Poi è fuggita [illegible] [illegible] complice che l'attendeva in auto, facendo perdere le tracce. Alla Alberto non [illegible] rimasta altra soluzione che denunciare il fatto ai carabinieri.

I SINDACI [illegible] VOGLIONO AUMENTARE LE TARIFFE E DENUNCIANO LA CATTIVA GESTIONE

Consorzio rifiuti della Valsusa in crisi

E' sull'orlo del fallimento, deficit di oltre un milione di euro

Fulvio Morello

SUSA

L'Acsel, l'azienda consorzio che gestisce lo smaltimento e la raccolta rifiuti di tutti i comuni della valle di Susa è sull'orlo del fallimento. «Se i comuni non si decidono a pagare sarò costretto a portare i libri contabili in tribunale. Non abbiamo più la copertura per pagare le fatture alle ditte» afferma Franco Siro, presidente del consiglio di amministrazione che inoltre è dimissionario fin dal febbraio scorso. Si è svolta una riunione dell'assemblea dei sindaci ma nessuna decisione è stata presa. Gli amministratori hanno preso atto solo delle dimissioni del direttivo che però prosegue in carica per lo svolgimento dell'ordinaria amministrazione finchè non verrà eletto un nuovo consiglio. I sindaci valsusini vogliono anche le dimissioni del direttore che sarebbe responsabile di una «cattiva gestione finanziaria del consorzio».

Ma, [illegible] è accaduto? La spesa dei rifiuti in valle è in continuo aumento ed i sindaci ogni anno si trovano costretti a far lievitare le tariffe di smaltimento dei rifiuti per i cittadini. In particolare in quest'ultimo bilancio gli aumenti in ogni comune della valle variano dal 15 al 30 per cento. «Siamo arrivati ad un aumento notevole della spesa prevista per due motivi: per un certo periodo siamo stati costretti a portare i rifiuti a Collegno per una mancata disponibilità della nostra discarica [illegible] Mattie e poi c'è stata l'alluvione - afferma Franco [illegible] -. Il [illegible] servizio però è [illegible] competitivo rispetto ad altre realtà della cintura di Torino. Certamente però certi comuni non potranno continuare a far pagare 0,31 Euro al metroquadrato mentre altri già pagano due Euro».

Ora [illegible] tratterebbe di pagare le spese in esubero per lo smaltimento che i rappresentanti del consiglio di amministrazione vorrebbero vengano divise fra i vari comuni ma i sindaci si oppongono. Per i comuni della bassa valle la cifra [illegible] sullo smaltimento sarebbe di 341 mila Euro a l'Acsel la vorrebbe recuperare con un [illegible] misto (pesate e numero residenti). «Non posso far pagare ai cittadini la cattiva gestione dell'Acsel. Pagheremo solo in base alle pesate realmente smaltite - afferma il sindaco di Bussoleno, Alida Benetto -. Non pagheremo inoltre i [illegible] mila Euro richiesti per l'affitto dei cassonetti perché la ditta non ha messo i microchic per il controllo delle pesate come era previsto dal contratto di appalto». Dello stesso parere è anche il sindaco di Susa, Sandro Plano. Ora [illegible] attende la prossima riunione per cercare di capire come verranno sanati oltre un milione di Euro di deficit. Anche il revisore dei conti ha rassegnato le dimissioni. «La riunione dell'assemblea che dovrebbe portare un po' di chiarezza sulla copertura del deficit sarà convocata prima della fine [illegible] corrente mese di aprile» assicura Franco Siro.

BANDIERA STRAPPATA

Grugliasco, vandali prendono di mira la sede dello Sdi

GRUGLIASCO. Nuovo atto vandalico a Grugliasco. Dopo le scritte neofasciste inneggianti al duce e le diverse [illegible] celtiche non [illegible] è stata imbrattata la statua in piazza 66 Martiri prima della commemorazione del 25 Aprile, la notte [illegible]rsa è stata colpita la sede dello Sdi in via Fratelli Bandiera 46. Dei teppisti hanno scritto sulle vetrine della sezione locale [illegible] Socialisti democratici e hanno strappato [illegible] bandiera esposta all'esterno. «Sono segnali [illegible] un clima di tensione che si respira in città - ha affermato Buemi [illegible]lo Sdi -. Noi dobbiamo essere [illegible] individuati, insieme alla Cgil, come dei simboli della sinistra». Infatti un attacco analogo era avvenuto, pochi giorni addietro, anche nei confronti della Camera del Lavoro [illegible] Collegno. «Credo che siamo stati colpiti proprio perché testimoni [illegible] [illegible] politica riformista e tollerante - ha detto il candidato sindaco Giovanni Alaimo -, che dà fastidio a molti».

INCIDENTE A SANTENA

Grave un contadino colpito dalla lama del suo aratro

SANTENA. Una lama dell'aratro gli ha squarciato una gamba. Mario Boslo, 79 anni, agricoltore, residente in vicolo Cervino a Santena, ieri [illegible] aveva appena terminato di arare il suo campo. Stava tornando a casa lungo la strada vicinale di Cappellette, quando ha tentato una retromarcia [illegible] il motocoltivatore.

La dinamica dell'incidente non è ancora chiara, ma probabilmente l'uomo è sceso per controllare il mezzo e si è ritrovato con una delle lame dell'aratro conficcata nella gamba che gli ha provo[illegible] una grave ferita e la frattura scomposta del ginocchio.

Immediatamente soccorso dalle squadre del 118 di Chieri e [illegible] Santena e dai carabinieri, è stato poi trasferito con l'elisoccorso all'ospedale delle Molinette.

DISPUTA TRA SCUOLA DI MANAGEMENT E UNIVERSITA'

E' valida la convenzione sull'Ateneo di Pinerolo

PINEROLO

Si è raggiunta [illegible] soluzione nella disputa fra il Sumi, la scuola universitaria di management d'impresa di Pinerolo, e l'ateneo torinese, che voleva cambiare i termini della convenzione con il [illegible] di imprese Cuea. La sezione Contenzioso e Consultivo dell'Università di Torino infatti si è pronunciata sulla controversia fra le due istituzioni, affermando che la convenzione è tuttora vigente. La scuola universitaria pinerolese è nata grazie all'unione di oltre 140 azien[illegible] della zona, molte di rilevanza nazionale, che hanno visto in questa struttura un'importante possibilità di futuro occupazionale per i giovani. Per questo motivo si [illegible] unite nel Cuea, che ha firmato una convenzione, entrata in vigore nel 1998, della durata di tre anni accademici e prorogata automaticamente, [illegible] non viene data disdetta, secondo [illegible] quale il Sumi diventava una struttura didattica speciale dell'Università torinese, dotata di autonomia gestionale, finanziaria e didattica sotto il controllo della facoltà di Economia.

La scuola pinerolese ha dato finora agli studenti un diploma universitario, ma [illegible] decreto ministeriale del 1999 ha modificato l'ordinamento di questo tipo di studi, stabilendo che i corsi di diplomi universitari dovevano essere trasformati in corsi di laurea. Non essendo più esistenti tali corsi, la cui gestione era stata affidata alla Sumi, il preside della facoltà di Economia di Torino Daniele Ciravegna aveva proposto di mutare i termini della [illegible]. Ma ora [illegible] decisione dell'Università riporterà [illegible] clima più sereno a Pinerolo. "Senza dubbio il contributo che ha dato il Rettore per risolvere la situazione andrà a beneficio degli studenti, ma anche della città", commenta Giuseppe Smeriglio, presidente del consorzio Cuea. La scuola pinerolese conta 530 studenti, 50 docenti e 35 assistenti. Il dato di cui si fregia maggiormente è quello relativo all'occupazione: il [illegible] dei laureati trova immediatamente un posto di lavoro. [a. gia.]

ROV[illegible] F[illegible]

■ **CHIERI, RISSA.** Due ragazzi hanno insultato e aggredito a [illegible] di schiaffi un uomo sul bus 30, che collega Torino a Chieri. I due giovani hanno iniziato ad attaccare briga e la lite è rapidamente degenerata nonostante l'intervento di un controllore. I due teppisti sono poi scesi dal bus mentre l'uomo non ha voluto sporgere denuncia.

■ **RIVALTA, [illegible]NI.** C'è anche l'Unione democratico-cristiana e di Centro con una propria lista nelle prossime amministrative che [illegible] svolgeranno il 26-27 maggio a Rivalta. L'Udec, componente sociale della Casa delle Libertà, appoggia il [illegible]ndidato sindaco del centrodestra Corrado Lavato.

■ **SETTIMO, ARRESTATA.** Eseguendo un ordine di carcerazione [illegible] Tribunale di Torino, i carabinieri [illegible] Settimo Torinese hanno arrestato Rita Laganà, 61 anni, residente in via Ariosto [illegible], che deve espiare 2 anni, 2 mesi e 28 giorni di reclusione per violazione alla legge sugli stupefacenti.

■ **[illegible] DI PIZZA.** Ultimi giorni per partecipare [illegible] Secondo campionato regionale della pizza classica che si svolgerà, a fine maggio, a Pont Canavese. Lo organizza il pizzaiolo Rosario De Luca. L'iscrizione al campionato deve pervenire entro il 5 maggio [illegible] [illegible] è gratuita. Informazioni ai numeri 0124/85.1421 (Ristoran[illegible] pizzeria Commercio, eccetto il mercoledì) e 333/9838.037 (Rosario De Luca).

■ **VAUDA, FERITO.** Guarirà [illegible] due mesi Saverio Di Marco, 23 anni, [illegible] Vauda Canavese che l'altra sera, a Ceretta di San Maurizio, mentre [illegible] in sella alla [illegible] Kawasaky Ninja si è scontrato con la Brava guidata da Simone Maldera, 19 anni, di Ciriè, rimasto illeso. L'incidente è avvenuto all'incrocio tra la provinciale e via Madonna della Neve.

■ **MONTANARO, INCENDIO.** An[illegible] una macchina in fiamme a Montanaro. Ieri alle 5,30 è stata rubata la Uno a Daniele Bagni, [illegible] anni, residente in via Martiri per la Libertà 33. Poi è stata abbandonata vicino al cimitero e incendiata. Poco distante è stata trovata anche una Fiat Panda [illegible] un vetro rotto.

■ **CARMAGNOLA, [illegible].** Sarà intitolato a Iqbal Masih, il bimbo pakistano di 13 anni, simbolo [illegible] lotta contro [illegible] lavoro minorile, [illegible] il giorno di Pasquo nel '95 [illegible] «mafia dei tappeti», la spazio pubblico tra via Novara e via Avigliana. Inaugurazione [illegible] alle 17.

■ **BEINASCO, [illegible].** Sarebbero [illegible] un [illegible] di grossa taglia, forse un rottweiler, i resti carbonizzati ritrovati nei giorni [illegible] dalle guardie della provincia, nelle campagne tra Beinasco e Orbassano. Sul ritrovamento, insolito, sono state fatte alcune ipotesi, anche quella di un combattimento finito tragicamente, ma sono prive di riscontri oggettivi.

■ **SAN FRANCESCO, FIERA.** [illegible] apre stamane alle 8 la terza edizione della rassegna-esposizione commerciale ed agricola della Fiera del Cavallo. I visitatori potranno assistere a diver[illegible] dimostrazioni equestri e salire [illegible] carrozza per girare [illegible] vie del paese.

IL «RESCONTR» AL LICEO BOTTA DI IVREA

Lingua e letteratura piemontese in rassegna nel prossimo weekend

Il 4 e 5 maggio si svolge, al Botta di Ivrea, il XIX «Rèscontr antèrnassional studi an sla lenga e la literatura piemontèisa», promosso da Compania dij Brandè, Associassion Piemontèise ant el Mond, Ca Studi Piemontèis, Famija Turinèisa, La e liceo «Rèscontr» lascia, quindi, la sede storica di Quincinetto: non sarebbe estranea a questo addio la frattura tra il sindaco Fabrizio Bernabè da una parte, e l'ex primo cittadino Angelo Canale Ciapetto, da sempre sostenitore dell'iniziativa, dall'altra. Il convegno sarà coordinato da Gianvenzo Clivio dell'Università di Toronto, e vedrà la presenza di studiosi provenienti da università italiane e straniere. Apertura dei lavori alle 9 di sabato e conclusione alle 13 di domenica con il pranzo dell'amicizia. Per adesioni: 0125.43082, dario.pas@tiscalinet.it.

Il liceo «Carlo Botta» di Ivrea

DI A CANAVESE

Ultimi giorni per iscriversi alla gara che si svolgerà alla fine di maggio

Ultimi giorni per partecipare al Secondo campionato regionale della pizza classica che si svolgerà, a fine maggio, a Pont Canavese. Lo organizza il pizzaiolo Rosario De Luca, che ha suo diversi riconoscimenti tra cui il titolo di vicecampione europeo, in collaborazione con il Comune pontese. Teatro concorso (inizio ore 9,30) l'oratorio parrocchiale «Gino Pistoni». Durante la gara vi sarà un'esibizione dei pizzaioli acrobatici, mentre l'azienda agricola Sandretto produrrà in diretta le sue mozzarelle. Ospiti d'onore e protagonisti della festa i bambini delle scuole pontesi. L'iscrizione al campionato deve pervenire entro il 5 maggio 2002 ed gratuita. Informazioni ai numeri 0124/85.142 (Ristorante pizzeria Commercio, eccetto il mercoledì) 333/9838.037 (Rosario De Luca).

Il concorso impegnerà i migliori pizzaioli

IN

CANAVESE, Questa le di turno oggi: Gaida (Ivrea, corso Cavour 44), De Bernardinis (Vestignè, via Vittorio Emanuele 73), Rossi (Lessolo, via Vittorio Veneto 202), Bertoldo (Sparone, via I , Gareili (Rivarolo, via Ivrea 61), Pinucci (Candia, via Santo Stefano 3), Amione (Chivasso, via Torino 74).

MONTANARO, CORTEO. Il 1° maggio Montanaro viene ricordata la liberazione del paese dai nazifascisti. Oggi alle 10 corteo per l'infioramento delle lapidi che commemorano i partigiani locali. Al termine, nel parco del castello, inaugurazione ufficiale dei nuovi giochi pubblici per i bambini, fatti installare su sprimento del Consiglio comunale Ragazzi.

SAN GIUSTO, DROGA. I carabinieri hanno per spaccio stupefacenti Maurizio Simici, 25 anni, di San Giusto. Da tempo il giovane veniva tenuto d'occhio. L'altro ieri i militari lo hanno colto mentre passava eroina ad alcuni tossici. In tasca aveva mezzo grammo di eroina e mille euro.

ARRESTO. Diego Cattarallo, 30 anni, carpentiere di Castellamonte, è stato arrestato dai carabinieri su ordine della Procura di Ivrea. Deve scontare 7 mesi per evasione arresti domiciliari.

CERESOLE, DISPERSI. Si erano persi i sentieri sopra il Nivolè, ma hanno ritrovato la strada del ritorno grazie ad ponte radio attivato dai carabinieri con gli uomini del soccorso alpino. Protagoniste dell'avventura a lieto fine sono due coppie di giovani escursionisti, che domenica hanno rischiato di passare la notte all'addiaccio. Con il telefono cellulare hanno chiamato il 112: dal centralino dell'Arma sono quin- massi in contatto con il soccorso alpino e «guidati» sui vari sentieri fino a valle.

RIVAROLO: UN PROGRAMMA RICCO DI MANIFESTAZIONI, LE TELECAMERE SORVEGLIERANNO I PARCHEGGI

Fiera Canavese, conto alla rovescia

Si svolge nell'ex Bo Fim in attesa dell'area Vallesusa

Giampiero Maggio
RIVAROLO CANAVESE

Conto alla ro per l'edizione numero 12 della Fiera del Canavese. Importanti novità previste quest'anno rassegna si svolge dal al maggio), ad iniziare dalla sede che non sarà più nella tensostruttura di piazza dei Mulini ma nell'ex Firu, la fabbrica di matite colorate fallita pochi mesi fa.

Un'area comunque temporanea, perché l'obiettivo degli organizzatori è quello da creare struttura permanente (a partire dall'edizione numero 13) nella parte dimessa del cotonificio Vallesu- progetto da svariati miliardi che prevede anche la costruzione di un impianto di teleriscaldamento gestito dall'Asa. Si vedrà. Anche perché il prossimo anno Rivarolo rinnoverà il consiglio comunale e l'ipotesi Vallesusa, nell'immediato, non è fattibile.

Ma vediamo quali sono i numeri Fiera: padiglioni. stand, 5 mila metri quadri di area espositiva (compresa la parte esterna i metri quadri sono 10 mila), una sezione d all'enogastronomia ed un ristorante da 150 posti. Un biglietto visita di tutto rispetto. «Questa edizione - spie Maurizio Braghiroli, presidente Promoter, l'ente che riunisce Ascom e Pro loco e che organizza e gestisce la manifestazione - coniuga commercio, artigianato ed industria. Un punto di partenza per il futuro che dovrà portare alla costituzione di un ente fiera». Durante i giorni dell'expo viabilità nel centro città sarà rivoluzionata. Saranno chiuse al traffico via Vallero ed il controviale di corso Indipendenza (da via Peila a via Vallero), ridisegnata la segnaletica orizzontale - strisce pedonali sfondo - dal confine con Feletto fino al bivio che conduce a Salassa ed in via Favria. I parcheggi (le piazze Mulinet, Massaglia, San Francesco) saranno videosorvegliati. Gli standisti potranno posteggia- negli spazi all'interno della Bo Fim. Cala il prezzo del biglietto di ingresso che quest'anno va dal 2 euro (i giorni feriali) al 4 euro (i festivi compreso il sabato). Il programma. Sarà, innanzitutto, manifestazione in rosa: Arianna David (miss Italia '93 presente il 13 maggio), Denny Mendez (miss Italia '96, il 15) e Morena Salvino signorina "buona sera" dello spot Fiat, che inaugurerà la serata del 14 saranno le madrine della rassegna. E poi spazio alle tradizioni locali: cucina e vini canavesani saranno i protagonisti di tre serate dedicate alla degustazione, nel padiglione destinato all'enogastronomia. «Vogliamo che l'edizione 2002 - conclude Braghiroli - abbia come elemento fondamentale proprio i prodotti della nostra terra». altri due padiglioni saranno destinati a due settori specializzati: la casa il primo, la tecnologia il secondo. L'obiettivo degli organizzatori è superare le presenze, cifra registrata durante l'ultima rassegna.

Ma il futuro della Fiera non sarà la Bo Fim. Promoter ed amministratori comunali stanno cercando l'area adatta per creare una struttura permanente in grado non solo di ospitare l'expo commerciale ma anche altri tipi di manifestazioni. Tempo fa soluzione sembrava potesse essere l'ex Salp, poi è spuntata l'ipotesi Vallesusa.

La Fiera del Canavese è in attesa di una sistemazione definitiva a Rivarolo

QUINDICI INDAGATI CON L'ACCUSA DI FURTO E RICETTAZIONE

Blitz delle forze dell'ordine contro i ladri di telefonini

IVREA

Continua l'offensiva della polizia contro i ladri e i ricettatori telefonini. Nell'ultimo anno no state 15 le persone indagate per furto e per ricettazione, alcune anche per appropriazione di cose smarrite. L'ultima denuncia è stata formalizzata l'altro ieri nei confronti di diciottenne di Ivrea, A.F., studente in un liceo cittadino, che aveva rubato il cellulare ad un classe per poi rivenderlo.

Sono un centinaio pratiche di furti telefonini esaminate dagli investigatori del commissariato negli ultimi 12 mesi. Quaranta di queste sono già state chiuse: 10 i telefonini recuperati e, appunto, 15 le pe indagate. «A chi denuncia un furto - spiegano in polizia - vengono chiesti i dati identificativi del cellulare e della relativa scheda. Con l'autorizzazione del- Procura e grazie alla collaborazione delle varie compagnie telefoniche, non appena l'apparecchio viene riattivato siamo in grado di individuarlo».

Intanto continuano le indagini sul clamoroso furto messo a segno la settimana al «Car Center» a Castellamonte. I ladri avevano svaligiato il negozio in piazza della Repubblica, portando via (oltre a diverse autoradio e tre navigatori satellitari) anche una trentina di telefoni cellulari. Carabinieri e polizia sono al lavoro per rintracciare i malviventi, ma anche per recuperare la refurtiva. E' probabile che la mer rubata sia già stata rivenduta. (m. rev.)

DOVE & QUANDO

FESTA DI PIAZZA. Si rinnova, nella frazione Bajo Dora di Borgofranco, il tradizionale appuntamento del "Primo Maggio Bajolese": le vie e i cortili del paese si riempiono di musica, canti, danze, gruppi di suonatori più meno estemporanei, bancarelle. E, come sempre, non mancano per i buongustai miasse, salignun e vino di produzione locale.

ARANCIERI IN CAMPO. calcio a scopo benefico, oggi alle 17 al campo sportivo "Pistoni" di Ivrea: si confrontano una squadra composta da aranciери della e dell'Asso di Picche l'U.s. Ivrea. L'iniziativa è organizza in memoria della famiglia Bertolino e di Federico Pescatore. I biglietti costano 5 euro: ricavato andrà al ricovero Sant'Antonio di Vico Canavese.

CALENDIMAGGIO. avvia la rievocazione medievale di Oglianico. Oggi è la giornata della presentazione del Console della Credenza: alle 15 si festeggia nei borghi del paese, mentre alle 19 in attesa della "posa del Maggio", ha luogo la cena; più tardi, sotto la Torre del Ricetto, si esibiscono i "Folet d'la marga". A rendere omaggio al Console i gruppi storici Castellamonte, Cuorgnè, Rivara, Vernone e Valperga.

MERCA . Organizzato come di consueto dall'associazione "Canavisium", nella giornata di oggi si svolge a Montalto Dora il "mercatino sotto il castello", rassegna dell'antiquariato minore dell'oggetto usato. Sono circa duecento gli espositori e, fin dal mattino, espongono manufatti, oggetti antichi e curiosità.

Riprendono gli appuntamenti musicali al pub irlandese Murphy's House, in via Lago San Michele a Ivrea. Domani, giovedì, alle 22.30 si esibisce quartet- jazz Daniela Fantoni, con un tributo Billie Holliday. L'ingresso è libero.

IN CARROZZA. Le gelaterie "Vanilla" di Ivrea offrono oggi giri in carrozza gratuiti per le vie città, con partenza dai negozi corso Torino 110 e corso Massimo d'Azeglio 34.

GIOCHI POPOLARI. Ultimo giorno di festa, a Rueglio, in onore dei patroni Giacomo e Filippo. Nel pomeriggio giochi per bambini in compagnia d'animatori, passeggiate per le vie del paese accompagnate da e musiche e dall'esibizione di gruppi folcloristici; e alle 21, per terminare, la "tombolata".

MAGGIO STRAMBINESE. Iniziano le manifestazioni promosse da Comune di Strambino e associazioni locali. Oggi festeggia la Società Operaia, con il pranzo la tombolata pomeridiana in sede. Domani fiera "del caplin" per le vie del centro.

COSCRITTI. Festeggiano, i ragazzi del 1984 di Montalto Dora, con una serie di serate di musica e ballo al padiglione, allestito dietro la chiesa: oggi si inizia con il latino-americano, domani revival anni '60 e '70.

ESCURSIONE. Viene presentata domani alle 21, alla sede Cai di Jervis a Ivrea, l'iniziativa promossa dalla Giovane Montagna che rganizza, per l'11 12 maggio, la salita a Punta Basel (3338 metri), in alta Valle Orco. Alla due giorni prenderanno parte anche i componenti il gruppo "Claspole canavesane", le racchette da neve.

IPPICA. Il Circolo Ippico "Lo Sperone" Caravino organizza il concorso ippico nazionale di salto a ostacoli tipo C e il Trofeo "Giacche Rosse", oggi sul campo di Tina di Vestignè. Sono previste gare precisione, a tempo, miste e di barrage.

Vanilla gelaterie

Mercoledì 1° Maggio

offre un giro in carrozza per le vie di Ivrea

da Corso Torino, 110 e da Corso Massimo d'Azeglio, 34

Castello di San Giorgio Canavese
ANTICA DIMORA CONTI DI BIANDRATE

ASTA DI ANTIQUARIATO

OGGI ore 15.30
Sabato 4 Maggio 15.30
Domenica 5 Maggio ore 15.30

Oltre 3000 lotti

Antiquariato ed Arredi.
Ribalte, trumeau, vetrine, comò, scrivanie, salotti, divani, tavoli da gioco, secretaire di ebanisterie lombarde, piemontesi, venete, toscane, liguri, romane, napoletane, siciliane, inglesi, francesi, olandesi.
Pittura Fiamminga ed europea dal XVII al XIX sec.
Pittura italiana dell'800.

Ed inoltre:
sculture lignee, orologi, gioielli, marmi, specchiere, vetri, bronzi, argenti, icone orientali del XIX sec., tappeti persiani e caucasici

*

Catalogo in loco
Esposizione: 10-19

Art&Robert
Vendite all'Asta

Castello di San Giorgio Canavese
telefono/ Fax: 0124.325.296

Autostrada TO-AO Uscita San Giorgio

PK Per la pubblicità su: LA
publikompass
C.so Massimo d'Azeglio, 60 - 10126 TORINO
Tel. 011.665.52.11 - Fax 011.666.53.00

RTL 102.5 HIT RADIO
ATTENTI A NOI DUE
A. Masti e il Conte Galè

NUMERI UTILI

SALUTE
Emergenza sanitaria 118
Guardia medica 58201030
Croce Rossa [redacted]
Ambulanze 5510
Assistenza al cittadino [redacted]
Trasfusioni sangue [redacted] 0660-2705.5563
Centri Antiveleni 490663-3054343
Farmaci a [redacted] (anziani, disabili) 228941
Alcolisti anonimi 6636620
Droga che fare [redacted]
Ambulatorio veterinario 5800340
PUBBLICA SICUREZZA
Soccorso pubblico d'emergenza 113
Carabinieri (Pronto intervento) 112
Polizia stradale 55441
Vigili [redacted] (Pronto intervento) [redacted]
Vigili del fuoco (Pronto intervento) 115
Guardia di finanza (Pronto intervento) 117
PREVENZIONE
Telefono Azzurro (Abuso minori) 5[redacted]
Telefono Rosa (Violenza alle donne) 37518282

L'APPUNTAMENTO
IL CONSIGLIO DEL GIORNO

Per un'etica del villaggio globale

CHE si attribuisca all'etica un fondamento trascendente o che la si consideri una convenzione, è innegabile l'esigenza di ricerca di comportamenti socialmente condivisibili su cui fondare la convivenza civile. Di fronte ad un progressivo processo di globalizzazione quali saranno, nel villaggio planetario, i valori-guida su cui fondare comportamenti etici globali? Questo e altri interrogativi hanno spinto l'associazione Athenaeum con il patrocinio dell'Onu e dell'Unesco a promuovere un ampio dibattito, un «work in progress», a cui hanno dato il proprio contributo numerosi studiosi ed esperti a livello internazionale, nei diversi settori di attività e di ricerca. Al pomeriggio di studi (venerdì 3 maggio) su **Etica dell'Economia o Economia dell'Etica** interverranno **Sabino Cassese**, ordinario di Diritto Amministrativo alla Sapienza; **Giovanni Maria Flick**, giudice della corte costituzionale; **Fabrizio Onida**, ordinario di Diritto Internazionale alla Bocconi; **Luigi Pagane**[redacted] Preside della Facoltà di Economia di Tor Vergata; **Filippo Maria Pandolfi**, già vice-presidente della Commissione Europea e il senatore **Tiziano Treu**. Scopo dell'incontro è il tentativo di approfondire uno dei fattori fondamentali che hanno generato il processo di globalizzazione in atto e di mettere a fuoco la relazione che intercorre tra etica ed economia, tra ricerca del profitto e rispetto dei diritti umani, tra mercato e solidarietà. Via Ettore Morosini 16 (vicino alla Sapienza). Ore 17.

(Rossella Fabiani)

NUMERI UTILI

COMUNE DI [redacted]
Centralino 67101
Ama (Pulizia della città) 167.867035
GUASTI
Acea (Pronto intervento elettrico) 167.228833
Acea (Pronto intervento acqua) 167.229988
Aci soccorso stradale 116
Enel 16441
Italgas 167.803020
Pronto intervento idraulico 5295969
Telecom 182
TRASPORTI
Atac 46954444
Metrebus 167.431784
Ferrovie dello Stato
FS Informazioni 147.888088
Biglietti Eurostar a domicilio 4881726
Informazioni andamento treni 4884466
Aeroporti
Leonardo da Vinci 65951
Ciampino 794941
Taxi 3570-4994-88177-6645-4157

RTL 102.5 HIT RADIO
ATTENTI A NOI DUE

TEATRI

AGORA 066874167 Via [redacted] Penitenza, 33 Sala A [redacted] **professionali** di F. Cercone De Lucia con S. Mari, R. Cerielli, M. Bentivegna. Alle 18 [redacted] B. Tutti i giorni VI rass. Giovani Autori. Alle 20.45. Fino al 4 maggio.

ALFELLINI 065757570 Via Galvani, 65 [redacted] **di Cabaret** Alle 22.30

[redacted] **JOVINELLI** 0644340262 via G. Pepe, 41/47. Giovedì 9 Tosca in **Ste** [redacted] **mondo**. Regia di Tiziana Cruciani

[redacted] Via San Saba, 24 [redacted]

[redacted] P.za Montevecchio, 5. Tutte le sere esclusa la domenica **Mille annilli musica e poesia** di e con E. Samaritani, M. Romacker, M. Cavaceppi dalle [redacted] Sala Anfiteatro. Giovedì Concerto con cena **anni d'artista** di E. Samaritani. Alle 20.30

[redacted] 063200376 via F. Redi, 1/a **Riposo**

[redacted] **TEATRO DI** [redacted] 0668804601/2, L.go di Torre Argentina, 52. Domani e [redacted] **Le** [redacted] **avventure di Pinocchio** di A. Marangon, regia di F. Gandini. Alle 21

ARGILLATEATRI [redacted] 56 via dell'Argilla, 10. **Riposo**

ARGOT STUDIO 065898111 via Natale del Grande, 27. Domani **Imperare** [redacted] di Maddalena M. Alle 21

[redacted] **DEL** [redacted] 064885608 via [redacted] 107 [redacted] Studio **Riposo** [redacted] Gianni Rossi **Riposo**

BELLI 065894875, Piazza Sant'Apollonia, 11/a. [redacted] di Shan Khan, con P. Sassanelli, P. Zuccari. Alle 21

[redacted] 0647824190 via Merulana, 244. **Riposo**

CIRCO DARI TOGNI 0637516881 P.le Clodio Venerdì, Sabato Domenica e Festivi **Family Park** alle ore 11, 15.00, 16.30, 17.50

COLOSSEO 067004932 Via Capo d'Africa, 5/A. Sala Grande: **Bambine** con I. Cannata, A.V. Dini. Alle 21. Sala Ridotto. [redacted] e **la voce** di Alma D'Addario, regia di G. Lorin. Alle 20.30. Il laboratorio ricerca creativa presenta **Respnero** di R. Cavosi. Alle 22.15

[redacted] 065667824 [redacted] Mar Rosso, 329/331 (Ostia Lido). Sala A. Giovedì **Filomena Marturano** di E. De Filippo. Alle 21. Sala B. Domenica **La bella addormentata nel bosco** alle 16 e **Il brutto** [redacted] alle 18

DE' SERVI 066795130 Via del Mortaro, [redacted] e la Comp. Arcobaleno presenta **Metamorfosi** due atti di P. Cociani, con L. Mazzucchelli, P. Cociani, R. Saraca. Alle 21 (Prima)

DEI COMICI 065783501-2 Via Galvani, 69. Giovedì **Anna Magnani, il tempo di un ricordo** di A. Melfre con A. Alegiani, [redacted] di C. Gori. Alle 21

DEI CONTI [redacted] via Ostilia 22. **Riposo**

[redacted] **SATIRI** 066871639 Via di Grottapinta, [redacted] Sala A. Giovedì 2 **Re per una notte** [redacted] con I. Lello, A. Nisuolo. Alle 21; Sala Gianni Agus [redacted] **Vuijsse 'o Marenael** di C. Belsito, con F. Abategiovanni, C. Belsito. Alle [redacted] Sala B [redacted]

[redacted] **BUGIA** 0668301077 Via di S. Simone, 73/A (Coronari). **Riposo**

DELLA COMETA 066784380 via del Teatro Marcello, 4. Domani **The big sea** di C. Teevan, con R. Garrone, A. Masasso, C. [redacted]. Regia di C. Boccaccini. Alle 21

DELLE MUSE 0644233649 via Forlì, 43. **La** [redacted] **signora Savage** di J. Patrick, regia di M. Lombardi. Alle 21 (Prima)

[redacted] 066875550 Via de' Filippini, 17/A. Sala Grande: Giovedì **Aspettando Godot** di S. Beckett, con S. Ricci, G. Magnarelli. Regia di G. [redacted] Alle 21 (Prima). Sala Orfeo. **Braciati** di Angelo Longoni con F. Bianchetti. Alle 21. Sala Gassman. Domani **Lezioni di potere** di F. Fabio e M. Maltauro. Alle 21.30. Sala Artaud. Domani **Ritorni tutto tale e quale** di M. La Rana, con M.C. Fioletti. Alle 21.30

DUSE 067013522 via Crema, 8. Giovedì **Terraferma** di M.M. Djerkovic, con R. Bella, I. Joyce. Regia di T.M. Djerkovic. Alle 21 (Prima)

ELISEO 064882114 Via [redacted] Domani **S. Giovanni decollato** di N. Martoglio, con T. Musumeci, regia di S. Tessitore. Alle 20.45 (turno L/2)

ELISEO PICCOLO [redacted] 114 Via Nazionale. Domani **I Veneziani** di G. Manfridi, con M. Malatesta. Alle [redacted] (turno [redacted])

[redacted] **CAMILLO** 067804476 Via Camilla, 44. Venerdì 3 **Il partigiano** di M. Pazienza, con D. Laddaga. Alle 21.30

GHIONE 066372294 Via delle Fornaci, 37. Martedì 7 **Caligola** di A. Camus [redacted] M. Bonetti, M. Ferri, M. Pastorello, regia di R. Levante [redacted]

GRAN TEATRO 0633721273 viale Tor di Quinto **Notre Dame de Paris** opera musicale in due [redacted] di Riccardo Cocciante. Alle 21

GRECO 068607513/14 via R. Leoncavallo 10/16. Per la rassegna "Tutti a Santa [redacted]lla" **Ritte e ascoltate** letture di fiabe a cura del Teatro delle Briciole di Parma. Alle 11

IL PUFF 065810721 Via Giggi Zanazzo. Do[redacted]mandando Fiorini **o Non ci resta che il bingo** con M. Cipolla, C. Toscani, P. Mancini, musiche di L. De Angelis. Alle 22.30

IL VASCELLO 065881021 Via G. Carini, 72/78. Giovedì **Bestie** di F. Tozzi regia e adattamento La Nuova Complesso Camerata. Alle 21 (Prima)

[redacted] **PORTICO** 065744854 Circ. Ostiense, 195/B. Domani **Ma un portafortuna... porta fortuna?** di e con F. Dragone, F. Bracconeri. Alle 21

INDIA SALA A 0668804601/2 Lung. dei Papareschi. Domani **L'uomo dei sogni** di e con L. Petrillo, regia di S. Giordani. Alle 21

INDIA SALA B 0655300894 Lung. dei Papareschi. **Riposo**

INSTABILE DELL'HUMOUR 068416057 Via Taro 14. **Infedeli per sempre!!!** di Daniela Granata, con [redacted] Cegno, Dimitri Sassone. Alle 21

[redacted] **CHANSON** 064873164 L.go Brancaccio, 82/a. Venerdì 3 [redacted] (omaggio a Domenico Modugno) con G. Cannavacciuolo, al pianoforte P. Troiani. Alle 21.30 [redacted]

LA COMUNITÀ 065817413 V. G. Zanazzo, 1. **Favole** di Oscar Wilde, con Antonio Durenio, Gianluca Eroia, Andrea Pirolli regia di Giancarlo Sepe. Alle 21.30

LE [redacted] **CULTURALE TALIA** via Aurelio Saliceti, 1/3, [redacted] **Riposo**

[redacted] 063223634 Via Montezebio, 14. Oggi e domani [redacted] di R. Skerl con I. Monti e P. Longo, regia di S. Giordani. Alle [redacted]

NUOVO TEATRO PIANETA 062290467 [redacted] della Primavera. Domani La comp. delle stelle presenta **Titolo da definire** Alle 17

OLIMPICO 063265991, P.zza Gentile da Fabriano, 17 [redacted]

PARIOLI 068022329/33 [redacted] Borsi, 20. Oggi **Cartonissima** di e con L. Marchetto. Alle 21.30 (M1). Domani 21.30 (G1)

POLITECNICO [redacted] via G.B. Tiepolo, 13/A. Venerdì 3 **Una casa di bambola** di H. Ibsen, uno spettacolo di G. Marini. Alle [redacted] (Prima)

[redacted] 0639740503/39722742 via degli Scipioni, 98. Oggi e domani **Uomo e galantuomo** di E. De Filippo con F. Gravina, S. Bennato, C. Cannavacciuolo. Alle 21.

QUIRINO ETI 066794585 Via delle Vergini, 7. Giovedì 2 **Elettra** di Euripide, con E. Pozzi. Alle 16.45 (GD/8).

ROSSINI 066837281 P.zza S. Chiara, 14. Oggi e Domani **Tre mariti e porto di uno** di A. Gangarossa, di e con A. Altieri, R. [redacted]no, M. Paliani. Alle 21

SALA PETROLINI 065757488 Via Rubattino, 5. [redacted] Petrolini. Oggi e domani [redacted] **perché sono sempre in cucina**, di [redacted] Capponi, con M. Sirago, D. Aldrovandi, P. Cicchetta. Alle 21.
Sala Aldo Fabrizi. Oggi e domani **Jeffrey** di S. Sanderlini. Alle 21

SALONE M[redacted] Via due Macelli, 75. Oggi **Hi tempi (tutt'e 3)** di Pipolo, Fantone, Dovi, con M. Dovi, S. Marano, orchestra del M° Sal Genovese. Alle 18.00. Domani alle 21.15

SETTE [redacted] Via Benevento, 23. Oggi e domani **Pagine Rossi** di e con [redacted] Regia di Cristiano D'Alisera. Alle 21

SISTINA 064200711 Via Sistina 129. **Emozioni** canzoni di Lucio Battisti e Mogol; regia di Sergio Japino. Alle 21 (ME1)

STABILE [redacted] 0630311335 Via Cassia 871. Oggi e domani **Misery non deve morire** di S. King, con Susanna Schemmari, [redacted] D'Agata. Regia di R. Cavosi. Alle 21.30

STANZE SEGRETE 066872690 via della Penitenza, 3. Tutti i giovedì **Parole, parole d'amore** recital di poesia e musica di F. Magrin. Alle 21.15. Ogni venerdì, sabato e domenica **La regina di Cartagine (vita, amori e mito di Didone)** di D. Gullo. Alle 21.

[redacted] **DEL COMICO** Via della Rocca, 6, 0624406952/ 333.7630930 Sala A. **E tutta un'arte! (non metterlo in parte)** di e con [redacted] Basile. Alle 21. Sala B: Venerdì 3 **Diffidate degli originali** di e con G. Marconi. Alle 21.30.

TEATRO DA CAMERA DI ROMA V.le Trastevere - 065814484. Tutti i venerdì e sabato spettacolo comico napoletano **È proibito, ma un po fà** di Sergio Pacelli. Alle 21. Dopocena con ostriche e champagne

TEATRO [redacted] 068845953 Via Taro, 33/a. Sala del fuoco. Venerdì 3 maggio **Cristoforo Colombo 1492** di e con F. Omodei e con M. Albini, M. Rapoon, M. Gratelli. Alle 21

[redacted] **DI** [redacted] 065744034 [redacted] N. Zabaglia, 42
Venerdì, sabato e domenica **Sipari di un teatro** seconda parte di L. Damiani, con C. Sasso, G. Prandi. Alle 21. Tutti i lunedì l'Ass. Amici del Teatro di Documenti presenta **La** [redacted] **le spazi opposti**, [redacted] **brevi, disparati, distanti**. Alle 21

[redacted] **DEL CENTRO** 333 4297730 Vicolo degli Amatriciani, 2. Tutti i martedì e mercoledì **Riccardo III**. Alle 21
Tutti i giovedì e venerdì **Macbeth**. Alle 21
Tutti i sabati e le domeniche [redacted] e [redacted] Alle 21

TEATRO [redacted] Due Macelli, 37 [redacted] Teatroinaria Stanz Lumino presenta [redacted] **sulle langhe** di A. Berdini. Alle 11 (per le scuole)

TEATRO EVELINE 066867682/ - 0677250309 Via Capo D'Africa, 8 **Riposo**

[redacted] via [redacted]no X, 2. Sabato 4 maggio Ass. italiana danza presenta **Labirinti** [redacted] e coreografia di P. Stoppettuolo. Alle 21

TEATRO MOLIERE 0632609084 Via Podgora, 1. [redacted] 14 maggio [redacted] di e con Antonio Allo Canella. [redacted] 21 (Prima)

[redacted] **NEGLI** [redacted] 063210241 [redacted] degli Scialoja, 6 **Riposo**

[redacted] **MARCO** Piazza Giuliani Dalmati, [redacted] **Riposo**

TEATRO STABILE S. [redacted] 065125531 - Piazza Nerazzini Sala Verde (Via delle Sette Chiese, [redacted] - L.go Bompiani). Domani **Quei** [redacted] **capitali** musical di L. Modugno, M. Merk, V. Bettocchi. Alle 21. Sala Rossa: Mercoledì 8 maggio [redacted] **sparato sul postino** con [redacted] bildanie in 3 atti di D. Benfield. Regia di E. [redacted] Alle 21

TEATRO TESTACCIO 065755482. Via R. Gessi, 8. Sala Testaccio. Martedì 7 maggio **La magia di** [redacted] **Pannain** spettacolo di magia con Remo Pannain. [redacted] 21.30 (Prima). Sala Comici **Meschie non mi sonigli affatto** di B. Pignotta, F. Dammassa, G. Gensini. Alle 21.

TEATROTOTÒ 065590347, P.zza A. Meucci, 4/a. Giovedì 8 maggio **Dialogo virtuale** ano [redacted] di B. Bertuni. [redacted] 21
Domenica 5 maggio **Il principe poeta** omaggio a Totò in musica e poesia, regia di R. Clavoli, con N. J. David, S. Peres. Alle 21

TEATRO VALLE E.T.I. 0668803794 V. del Teatro Valle, 21. Domani **Twin rooms** ideato e diretto da F. Casagrande e D. Nicolò. Alle 20.45

[redacted] **VILLA** [redacted] 067827550-33804227550, Via Appia Nuova, 522. Recital di Franco Califano **Monologhi** [redacted] **nasi.** Alle 21.00

[redacted] 0668805890, via degli Acquasparta, 16. **Tempio di gruppo** di C. Durang, con S. Sensi, S. Mancusi, P. Petrilli, G. Martini. Alle 21

[redacted] 065744194 Via Monte Testaccio 97 **Riposo**

VITTORIA 065740170 P.zza S. M. Liberatrice, 8. Sala A: Domani il Teatro dell'Archivolto Cassiopea Productions presenta **Tango d'amore e coltelli** concerto tra Borges e Piazzolla, con Alessandro Haber, regia di Giorgio Gallione. Alle 21. Sala B **Riposo**.

CONCERTI E LIRICA

[redacted] **DELL'OPERA** 064817003 P.zza B. Gigli, 1. [redacted] 2, Venerdì 3, [redacted] 4 "Adriana Lecouvreur" musiche di F. Cilea, dir. orchestra R. Oren, regia di M. Bolognini. Alle 20.30 (fuori abbonamento)

ACCADEMIA [redacted] **SANTA CECILIA** 0668801044 via della Conciliazione [redacted] 5 concerto dell'Orchestra dell'Accademia Nazionale di Santa Cecilia, direttore [redacted] Myung Whun Chung, Anne Sofie von Otter (mezzosoprano). Alle 17.30 (turno A)

ACC. DEGLI SFACCENDATI [redacted] 069330053 [redacted] 8 maggio presso il Palazzo Chigi (Ariccia) concerto dell'Orchestra Insieme Sstrumentale di Roma, dir. e violino solista G. Sasso. Alle 19

ACCADEMIA [redacted] **ITALIANA** 067842702. Sabato 4 maggio presso la Chiesa [redacted] Church (Via del Babuino, 153) "La Traviata" di G. Verdi. Alle 20.45

ACCADEMIA [redacted] 063201752 via Flaminia 118. Giovedì 2 maggio presso il Teatro Olimpico (p.zza Gentile da Fabriano) concerto del pianista [redacted] musiche di Haydn, Korsikas. Alle 21

[redacted] **SALA CASELLA** 063701752 via Flaminia 118. Domenica 5 maggio "Carta bianca a Giovanni Sollima" alle 11 e lunedì 6 maggio concerto del suonatore indiano di sitar A. Pallick. Alle 19

ACCADEMIA MUSICALE DEL LAZIO 063223478. Sabato 8 maggio presso la Chiesa di S. Achille (via Gaspara Stampa, 64) con [redacted] per la provincia di Roma organista B. Dioletta, musiche di Bach, Yon, Dupré. Alle 17. Ingresso libero

[redacted] 067843421 via Amulio, 13. Venerdì 3 maggio presso il Palazzo Barberini Circ. Uff. (via Quattro Fontane, 13) "Made in Italy" rilettura jazz della canzone italiana d'autore con F. Di Cocco pianoforte, A. Avena contrabbasso, M. De Lucia batteria. Alle 20.30

ARTS ACADEMY 0644252208 Via G. A. Guattani, 17. Venerdì 3 maggio presso la [redacted] Accademica "Dall'Orchestra al pianoforte a 4 mani" duo pianistico M. Calisi e R. Rungger, musiche di Ravel, Bellini, Bazzini. Alle 20.30

[redacted] via della Tenuta del Cavaliere, [redacted] Sabato 4 maggio festa in musica medievale e rinascimentale per vivere la provincia.

ASS. CORO F.M. SARACENI 063201150, via del Vignola, 12. Riposo.

[redacted] **CULT. ACCAD. D'OPERA ITALIANA** 067842702 [redacted] presso la Chiesa All Saints (Anglican Church) in via del Babuino, 153 (P.za di Spagna) presenta "La Traviata" di G. Verdi. Opera in 3 atti con scene e costumi. Alle 20.45

ASS. CULTURALE OPERAMUSICA 067820771. Venerdì 3 [redacted] la Chiesa S. Paolo Entro le Mura (V. Nazionale) "Requiem k 626" di W.A. Mozart. Alle 20.45

ASS. MUSICALE EUTERPE 065923034. [redacted]menica 5 maggio presso Palazzo Baldassini (via delle Coppelle) concerto del pianista [redacted]nacci, musiche di J. Cage. Alle 18.

ASSOCIAZIONE ORGANISTICA DEL LAZIO 03687160097. Domenica 5 maggio presso la Chiesa di S. Marcello al Corso "Le ore dell'organo" concerto dell'organista S. Capasso, musiche di Bach, Dupré, Franck. Alle 19.30

BORGHI E CASTELLI MEDIEVALI DEL LAZIO 062280375/3479407189. Domenica 12 maggio presso la sala degli Specchi del Teatro Flavio (via Garibaldi - Rieti) [redacted] del pianista G. Veroli, musiche di Beethoven, Schumann, Liszt, [redacted] Alle 18

CHIESA ANGLICANA ALL SAINTS CHURC 063600188 via del Babuino, 153. Domenica 5 maggio "Vespri d'organo" organista A. Iacolenna, musiche di Grieg e Franck. Alle 17. Ingresso libero

CIRCOLO SANTA LUCIA P.le Clodio "I concerti del Lunedì" con artisti vari. Fino al 2 giugno

CIRC. UFF. F.A. D'ITALIA PAL. [redacted] 0634826521, via delle Quattro Fontane 13. Venerdì 3 presentazione del C.D. "Made in Italy" rilettura jazzistica della canzone italiana. Alle 20.30. (Riservato ai soci)

CONCERTI DEL GIANICOLO Giovedì 9 maggio presso la Chiesa di S. Pietro in Montorio concerto a sorpresa: spazio al ghiribizzo. Alle 20.45.

CONSERVATORIO DI S. CECILIA 063609671 via dei Greci, 18. Riposo

[redacted] **DI PASQU**[redacted] [redacted]menica 5 maggio presso la chiesa di S. Andrea della Valle (piazza omonima) "Musica di Passione Deo" musiche di Liszt, al pianoforte R. Nicolosi, dir. art. E. Castiglione. Alle 20.30

GHIONE 066372294 via delle Fornaci, 37 [redacted] 6 maggio Euromusic Master Series concerto di D. Tanenbaum chitarra, musiche di Weiss, Harrison, Lennon, Kernis. Alle 21

LA STRAVAGANZA 0677072842 Venerdì 3 [redacted] il Teatro dei Dioscuri al Quirinale "Vivaldiana" Le Quattro Stagioni, concerto per flauto e archi di Antonio Vivaldi. Insieme Strumentale di Roma. Dir. Giorgio Sasso. Alle 17.30

NEW MENDELFLOR 063265991. Martedì 21 maggio presso il Teatro Olimpico (P.zza Gentile da Fabriano, 17) "Aida" di G. Verdi. Alle 21

ORCHESTRA DI ROMA E DEL LAZIO 063224794 via A. Gramsci, 74 (Parioli) [redacted] 12 [redacted] l'Auditorio di Via della [redacted] "I Concerti di Roma" Orchestra di Roma e del Lazio. Alle 21 [redacted]

[redacted] 0693547410. Venerdì 3 maggio presso la [redacted] la Quadrata Capitolare (p.zza della Cancelleria, 1) "La Traviata" di G. Verdi. Alle 20.30

[redacted] **CORO POLIFONICO** 0774511501. Riposo.

SALA BALDINI p.zza Campitelli, 9. Venerdì 3 maggio "La Traviata" musiche di Giuseppe [redacted] M° concertatore e accompagnatore A. Zenga. Alle 20.30. Sabato 11 maggio "Madama Butterfly" di G. Puccini. Alle 20.30

TEATRO DE' SERVI tel. 0669789697 / 066795130 via del Mortaro, 22. Lunedì 13 maggio "Tosca". Musica di Giacomo Puccini. Alle 21.

TEATRO SANMARCO p.zza Giuliani e Dalmati, [redacted]. Venerdì 3 maggio (domenica 5 alle 17.30) "Rigoletto" di Giuseppe Verdi. Info. Tel 333/6660509. Alle 21

[redacted] 0666017910; via Benne di Ceo. Riposo

UNIVERSITÀ CATTOLICA DEL S. CUORE largo F. Vito, 1. Mercoledì 8 maggio "Quartetto Michelangelo" Francesca Vicari (violino), Luca Sanzò (viola), Luigi Piovano (violoncello), Elena Matteucci (pianoforte), Antonio De Secondi (2° violino), musiche di Brahms, Schumann. Alle 20.45

PREVENDITE

[redacted] **SERVICE** piazza Ippolito [redacted] tel. 065[redacted] 065836090. Chiuso domenica. Orario: dal lun. al ven. 9-13/16-19, sabato 9-17

ORBIS [redacted] tel. [redacted] Domenica chiuso. Orario: 9.30-13/16-19.30.

PLANETARIO via Veio, 28 tel. 0670450122. Chiuso domenica. Orario: dal lunedì al venerdì 10-13/16-[redacted], sabato 10-13

PRIMS via [redacted] tel. 069366585. Orario [redacted]

PRENOTICKET Prenotazione sale telefonica con pagamento tramite carta di credito o vaglia postale, consegna a domicilio tel. [redacted]

QUADRIFOGLIO via R. Macchia Saporita 74/0 tel. 065214387. Chiuso domenica e [redacted] mattina. Orario 9-13/16-19.30

MUSEI E MOSTRE

CASA D'ARTE ULISSE via [redacted] Macelli 80/82, tel. 065515834. Orario 10-13 e 16-19.30, chiuso domenica e lunedì mattina. "Alla scoperta della luce". L'esposizione sarà aperta fino al [redacted]

CASA [redacted] **CHIRICO** piazza di Spagna, 31 tel. 066796546. Orario: 10-24 dal lunedì al venerdì. Visite guidate su prenotazione. Ingresso 5,16 euro. Sono esposti quadri, sculture e opere grafiche di De Chirico e diversi cimeli appartenuti al grande artista. L'esposizione è a [redacted] permanente

CASTEL S. ANGELO E IL MAUSOLEO DI [redacted] Lungotevere Castello 50, tel. 0639967600. Orario 9-20, chiuso lunedì. "Arte, fede e religioni. 35.000 [redacted] di storia". [redacted] presenta materiali archeologici e opere d'arte che fanno riferimento ai periodi più significativi della storia dell'uomo. Fino al 30 maggio

[redacted] **DEL** [redacted] via della Pace 5, Complesso Monumentale di Santa Maria della Pace, [redacted] 0668809035. Orario 10-[redacted], venerdì e sabato 10-24, chiuso lunedì. Ingresso 8 euro. "Jean-Michel Basquiat. [redacted] pinti". In mostra 50 dipinti che ripercorrono la breve ma intensa attività del pittore morto a soli 28 anni. A cura di G. Mercurio e M. Panepinto. Fino al 5 maggio.

[redacted] **DEL** [redacted] Fori Imperiali, [redacted] Orario: 9.30-19.30, venerdì e sabato 9.30-23.30, domenica 9 [redacted] 20.30; Ingresso 8,50 [redacted] "Paul Cezanne il padre dei moderni". L'esposizione sarà aperta fino al 7 luglio

[redacted] **AUREA** viale della Domus Aurea, tel. 0639967700. Orario: 9-19.45. Chiuso il martedì. Ingresso 5 euro. Prenotazione obbligatoria 1 euro

[redacted] Via del Mascherino 24, tel. 0668803820. Orario: 16.30-19.30, [redacted] il lunedì e la domenica. Ingresso [redacted] "Televisivamente" di Mario Schifano. L'esposizione sarà aperta fino al 4 maggio

GALLERIA NAZIONALE D'ARTE MODERNA viale delle Belle Arti, 131 tel. 06322981. Orario 8.30-19.00, il sabato 9-[redacted], lunedì chiuso. Ingresso 6,20 euro. In mostra la più importante raccolta di dipinti e sculture italiane del Diciannovesimo e Ventesimo secolo. L'esposizione è a carattere permanente

MONOGRAMMA ARTE CONTEMPORANEA [redacted] Margutta 57, tel. 0637650297. Orario 10-12.30 e 16-19.30, chiuso domenica e lunedì mattina. "Il parlante isolato". Opere di Angela [redacted] L'esposizione sarà aperta fino al 29 maggio

MUSEI [redacted] piazza del Campidoglio, tel. [redacted] Orario 9-20, chiuso lunedì. Ingresso alla mostra insieme ai musei 7,75 euro. Solo mostra 4,13 euro. "Rosso e [redacted] Tesori dell'arte del Barocco portoghese". Un viaggio attraverso dipinti, argenti, ceramiche, porcellane e pannelli di azulejos. L'esposizione resterà aperta fino al 30 giugno.

MUSEI E GALLERIE DEL VATICANO viale Vaticano, tel. [redacted]83333. Orario lunedì-sabato ore 8.45-15.30, domenica 8.45-12.30. Ingresso 7,75 euro. Con lo stesso biglietto e negli stessi orari è possibile visitare [redacted] la Cappella Sistina. L'esposizione è a carattere permanente

MUSEO CENTRALE [redacted] via San Pietro in Carcere, tel. [redacted]780664. Orario 9.30-19.30. Sempre aperto. "La città bianca" di Livia Lini. L'esposizione sarà aperta fino al 5 maggio

MUSEO DEI [redacted] **(EXPLORA)** via Flaminia 80, tel. 063613741. Orario martedì-mercoledì-giovedì-venerdì 9.30-11.30 e 15-17, sabato-domenica e festivi 10-12 e 15-17, chiuso [redacted] Ingresso 5,16 euro, gratis per i bambini tra gli 8 e i 3 anni. L'esposizione è a [redacted] permanente.

MUSEO DEL CORSO via del Corso 320, tel. [redacted] Orario 10-20, chiuso lunedì. Ingresso 7,50 [redacted] "Dal Futurismo all'Astrattismo". A cura di E. Crispolti. L'esposizione sarà [redacted] fino al 7 luglio

MUSEO DI ROMA IN TRASTEVERE piazza S. Egidio 1/b. Orario 10-20 chiuso il lunedì. Ingresso 2,58 [redacted] "Roma tra le due guerre". In mostra centotrenta fotografie dell'Istituto Luce. L'esposizione sarà aperta fino al 5 maggio

OPERA [redacted] via di Pietralata 157, tel. 064503797. Orario: 15.30-18.30. "Berlino [redacted] città d'arte 2". A cura di M. Marone. L'esposizione sarà aperta fino al 7 maggio

PALAZZO BARBERINI GALLERIA NAZIONALE D'ARTE ANTICA via Barberini 18 tel. 0669994212. Orario 9-19. Chiuso il lunedì. Ingresso 8,26 euro. Collezione di dipinti che [redacted] Quattrocento all'Ottocento di artisti [redacted] Raffaello, Filippo Lippi, El Greco e Caravaggio. L'esposizione è a carattere permanente

PALAZZO DELLE ESPOSIZIONI via Nazionale 194, tel. [redacted] Orario 10-21, chiuso il martedì. Ingresso 7,75 euro. "Roma 1948-1959 - Arte, cronaca e cultura dal neorealismo alla dolce vita". L'esposizione sarà aperta fino al 27 maggio. "Patti Pravo alle origine [redacted] nelle foto di Fernando Muscinelli". L'esposizione sarà aperta fino al 15 maggio. [redacted] "Pangi-Klein". Fotografie di William Klein [redacted] nuovo progetto dedicato alla sua città di [redacted] L'esposizione sarà aperta fino al 1 luglio. "Play - Il mondo dei videogiochi". La mostra ripercorre l'evoluzione tecnologica e narrativa del mondo dei videogiochi. L'esposizione sarà aperta fino al 10 luglio. Ingresso 8,10 euro. "W Snoopy". Fino al 30 maggio

PALAZZO RUSPOLI via del Corso 418, tel. 066874704. Orario 9.30-20.30 giovedì, venerdì e sabato fino alle [redacted] Ingresso 8 euro, domenica e festivi 9 euro. "Collezioni Carmen Thyssen-Bornemisza". In mostra opere di artisti come Monet, Van Gogh, Gauguin, Matisse e Kandinsky. L'esposizione sarà aperta fino al 23 giugno. Prenotazione obbligatoria per i gruppi al numero di telefono 0670319901

PALAZZO VENEZIA via del Plebiscito 118, tel. 0632810. Ingresso 8 euro. "Giovanni Lanfranco - Le vestigine del Barocco". [redacted] presenta circa 100 opere di uno dei più interessanti protagonisti del Barocco italiano. L'esposizione sarà aperta fino al 16 giugno.

PAOLO ANTONACCI ANTICHITÀ via del Babuino 141, tel. 0632651679 [redacted] 10-13 e 15-19. Chiuso la domenica. "Ercole Erol 1854-1916 - Una retrospettiva". L'esposizione sarà aperta fino all'11 maggio.

SCUDERIE PAPALI DEL QUIRINALE via XXIV Maggio [redacted], tel. 0639967500 oppure 06696271. Orario 10-20, venerdì e sabato 10-23. Ingresso 9 euro. "Diamanti. Arte, [redacted] ria e scienza". Un doppio sguardo sulla storia dei diamanti: un punto di vista storico-artistico che offre un percorso tra le opere e gli oggetti che hanno il diamante come protagonista. L'esposizione sarà aperta fino al 30 giugno.

[redacted] **PER L'ARTE CONTEMPORANEA** [redacted] Bella Monaca [redacted] Ferdinando Conti. Per informazioni Palazzo delle Esposizioni allo [redacted]74592. "Spoglia d'oro su spine d'acacia". Personale di Giuseppe Penone. L'esposizione resterà [redacted] fino alla fine di luglio

STUDIO D'ARTE CAMPAIOLA via Nicolò [redacted]pora 12, tel. 0685304622. Orario 11-19, sabato 11-13, chiuso la domenica. Ingresso [redacted] "Le Collezione Campaiola". La Collezione attraverso le opere dei maestri del Novecento (come Balla, Carrà, de Chirico [redacted] molti altri). L'esposizione sarà aperta fino al 18 maggio. "Omaggio a De Chirico" di Giorgio De Chirico. Circa [redacted] opere tra dipinti, disegni e sculture, [redacted] per [redacted] sentare tutti i periodi dell'attività del grande maestro. L'esposizione sarà aperta fino al 18 maggio

VON [redacted] via degli Stefaneschi 5/7, tel. 3892782897. [redacted] 12-15.30 e 19-2. Ingresso libero. "Dal micro al macro". L'esposizione sarà [redacted] fino al 16 maggio

FARMACIE DI NOTTE

Aperte dalle 19.30 alle 8.30

USL RM/A: via dello Statuto 35/a; via Nomentana 564; piazza Massa Carrara 10; piazza Bologna 18; piazza Istria 8; Galleria di testa Stazione Termini (ore 7.30-22); corso Rinascimento [redacted] 228, via Arenula 73; via [redacted] piazza Barberini 49, [redacted] d'Italia [redacted] via Roccantica 2; piazza della Repubblica 67, piazza dei Cinquecento 49.

[redacted] **RM/B**: via Tiburtina 437; via Tuscolana 925/b in alternanza settimanale con via Tuscolana 1258 e via Tuscolana 918; via delle Robinie 81; via Casilina 1220

USL [redacted]: viale Europa 76; viale Beata Vergine del Carmelo 73; via Ostiense 168; piazza Ragusa 14; via Etruria 36; via Tuscolana 462; via Appia Nuova 213; via Acqua Bullicante 68; via Prenestina 365/e; [redacted] Collatina 112

USL RM/D: viale Marconi 176; via Portuense 425; via Pietro Cartoni 183; piazza S. Giovanni di Dio 14; viale Trastevere 229; via [redacted] Bonichi 113; via Pietro Rosa 42; largo G. da Montesarchio 10.

USL RM/E: largo Cervinia 18; via Monti di Primavalle 187; via Foraccianl 12; piazza Risorgimento 44; corso Francia 174; largo Donaggio 8; piazza Ponte Milvio 15; piazza Pio XI 30; via Cola di Rienzo 213.

LIBRERIE DI NOTTE

BIBLI - via dei Fienaroli, 27/28 tel. [redacted] Orario lunedì ore 17.00-24.00, dal martedì alla domenica ore 11.00-24.00. Libreria [redacted] con sala proiezioni, convegni, ristorante, postazioni internet e sala da tè.

FAHRENHEIT [redacted] - piazza Campo de' Fiori, 44 tel. 6875930. Orario: lunedì ore 16.00-24.00, dal martedì al sabato ore 10-13.30 e 16.00-24.00, domenica ore 10.30-13.30 e 18.00-24.00. Libri d'arte, teatro, cinema e spettacolo con una particolare attenzione ai piccoli editori.

[redacted] via Tuscolana, 771/a tel. 76960869. Orario: Tutti i giorni ore 7.00-23.00. [redacted] ore 7.00-0.30. Libri nuovi a prezzo scontato, videocassette, Cd e Cd-Rom

INVITO ALLA LETTURA - corso Vittorio Emanuele II, 283 tel. 6861396/6896826. Orario: dal martedì al giovedì ore 9.00-1.00, venerdì e sabato ore 9.00-2.00, domenica e lunedì ore 9.00-2[redacted]. Presentazione di libri, incontri dedicati alla poesia, lezioni di ballo, domenica animazione bambini, libri introvabili (fuori catalogo) in particolare libri d'arte.

LIBRERIA DEL TESTACCIO - piazza S. Maria Liberatrice, 23 tel. 5746153. Orario: aperta tutti i [redacted] fino alle 23.00

LIBRERIA [redacted] via Ripetta, 239/241 tel. 3207305-36000631. Orario: lunedì-venerdì ore 10.00-24.00, sabato ore 10.00-1.00, domenica ore 11-13.30 e 17.00-2[redacted]

[redacted] - via dei Giubbonari, 76/77 tel. 68804192; via Nazionale, 71 tel. 4826985; via del Governo Vecchio, 46 tel. 68307645. Orario: dal lunedì al giovedì ore 9.00-24.00, venerdì e sabato ore 9.00-1.00. Orario continuato. Novità e vasta scelta di volumi a metà prezzo

PALOMAR - via Gustavo Bianchi, 7 tel. 5750477-5754632. Orario dal martedì alla domenica ore 14.00-1.00. [redacted]-Caffè con Internet café, sala conferenze con maxischermo per proiezioni.

PAESI NUOVI - piazza Montecitorio, [redacted] tel. 6781103. Orario: aperta tutte le sera fino alle ore 23.00, il sabato fino alle ore 24.00.

LA STRADA - via Veneto, 36 tel. 4824151. Orario: dal lunedì al venerdì ore 9.30-24.00, sabato ore 9.30-1.00, domenica ore 11.00-13.30 e ore 17.00-24.00. Costruita su diversi piani la libreria ospita eventi e presentazione di libri.

[redacted] - stazione Termini (Atrio biglietteria) tel. 4828422 [redacted] aperta tutte le sere fino alle ore 23.00

[redacted]

BIG MAMA vicolo San Francesco a Ripa, 18, tel. 0658125. Domani alle 22 concerto dei [redacted] della band Si Menjonje, che proporrà un omaggio a Carlos Santana.

BLACK OUT via Saturnia, 18, tel. 0670496791. Discoteca dall'arredamento postindustriale e selezioni musicali che [redacted] dal punk all'heavy, allo ska, al dark e indie d'oltremare.

CARUSO CAFFÈ via di Monte Testaccio, 36, tel. 065745019. Alle 22 musica dal vivo con gli Habana Cay, a seguire le selezioni latine di Papa Montero.

CHAI WESTERN SALOON via della Mola Cavona snc (via Anagnina), tel. [redacted] Ristorante tex mex, disco pub e music live in un'ambientazione western.

CLASSICO VILLAGE Via Libetta, 3, tel.06.37518615. Venerdì alle 22 serata dedicata al più grande gruppo pop degli ultimi dieci anni gli Oasis.

C.S.O.A. FORTE PRENESTINO Centocelle, Via Federico Delpino, tel. 06.21807855. Alle 22 per la XX Festa del non lavoro, concerto dal vivo de i fratelli Sbertochio, a seguire selezioni Electropop e new elettronica del dj Luzyl & Conye.

DANIEL'S via Tempio della Fortuna, 52 (Fiumicino), tel. 0665028790. Ambiente tradizionale e confortevole dove si può cenare. Tra le specialità prosciutto Doc San Daniele, piatti tipici friulani, ottimi vini [redacted]

EL SOMBRERO via degli Orti di Cesare, [redacted] 0658333494. S[redacted] piatti tipici della cucina tex mex, non mancano patatine fritte e hamburger

[redacted] **MAGAZZINI** via dei Magazzini Generali, 8/bis, tel. 065[redacted]. Sabato alle 22.30 per la rassegna Screamadelica, grande festa con il dance party Trenalamula con le selezioni dei dj [redacted] Costantino e Maurizio Messina, affiancati da Ugo Malatacca e Handfso

[redacted] **PUB** via Galvani, 29-29a, tel. 065757296. Un locale per gli amanti della musica dal vivo, che propone ogni sera un concerto diverso

FUZZYBAR via degli Aurunci, 6/8 (San Lorenzo), tel. [redacted] Locale dall'arredamento minimale, che è insieme cocktail bar, american bar o wine bar, con le migliori etichette di Vino Novello. [redacted] Specialità calabresi. Aperto anche a pranzo.

GOA Via Libetta, 13 (Mercati Generali), tel. 065748277. Alle 23 per la rassegna live modula@goa [redacted] di musica elettronica dei Mouse on [redacted]

IL FALCO E LA LEONESSA via Pavia, 31 (Piazza Bologna), 0644136[redacted] Alle 22 piano bar con Marco Salvatori (pianoforte e voce) che proporrà il suo repertorio.

L'ANGOLO [redacted] Lungotevere Testaccio, 10, tel. 065754378. Domani alle 21 per la serata di aggregazione di giovani viaggiatori "Mondogiovani" proiezione Tibet Everest di Carlo Nacamulli

LA PALMA via Giuseppe Mirri (Tiburtino), 35, tel. [redacted] Domani alle 22 l'Associazione [redacted] Contrachiave, per la rassegna MusicArtiva, presenta Hata, un progetto concepito dal musicista Luca Rocchetti Rosa in collaborazione con il cantante percussionista congolese Martin Kongo.

LETTERE CAFFÈ Via San Francesco a Ripa 100/101 tel. 0658334470. Caffè letterario dedicato alla cultura, con [redacted] mostre, presentazioni di libri

MAGIC HOURS via G. Mompiani, 2, tel. 0637500080. Un locale accogliente composto da tre sale, una delle quali accoglie musica dal vivo, pop e rock. Da mangiare insalate e panini da accompagnare con birra del gruppo Tennent's.

[redacted] **BLUES CAFÈ** via di G. Della Vedova 6/6a, tel. 06290787. Alle 22 "3/5 di [redacted]" concerto dal vivo di musica [redacted]

[redacted] **ASS.NE CULT.** via di Monte Testaccio, 36a, tel. 0657544717. Con uno sguardo al mondo delle arti letterarie e figurative il locale offre anche la possibilità di ascoltare la musica e navigare in internet. Alle 22 serata Baddilirealutas con le selezioni electro [redacted] beat a cura del dj Andy Shakty

NEW OLD via A. Caroncini 45/b tel. 068088808. Piano bar con divanetti in pelle, tavolini e luci soffuse, dove si può ascoltare musica dal vivo sorseggiando un cocktail.

[redacted] **CAFÈ** via XX Settembre, 57 tel. [redacted] Alle 22 [redacted] di musica jazz dei Roman Dixieland Few Stars

PIAZZA SAN[redacted] Dalle 14 concerto organizzato dalla Cgil, Cisl e Uil. Sul palco si esibiranno Zucchero, Oasis, Daniele Silvestri e tanti altri. A presentare la manifestazione, per la prima volta, Claudio Amendola.

SGT. PEPPERS PUB & MUSIC via della Giuliana, 95, tel. 0639741303. Pub [redacted] ai Beatles che prende il nome dal celebre album "Sergeant Pepper's". Alle 22 [redacted] "Special open night"

SHINA [redacted] **CAFÈ** via del Galoppatoio, 33, tel. 0636006578 [redacted] nella galleria commerciale di Villa Borghese ospita musica dal vivo, mostre d'arte e fotografiche, sfilate di moda e altro

SPEEDY GONZALES via Libetta, 13, tel. 065782338. Il locale riproduce l'ambientazione dei villaggi messicani, con angoli in stile caraibico. Vasta scelta di cocktail sudamericani da abbinare alla cucina latina di piatti tipici messicani.

VILLAGGIO GLOBALE via Lungotevere Testaccio (ex Mattatoio) tel. 0657300329. Alle 22 per il Progressi [redacted] rock festival, concerto dal vivo dei Dinc Tentacles e Balletto di Bronzo

ZOOBAR via di Monte Testaccio, 22, tel. 065373017. Locale di ben 400 mq nel cuore di Testaccio, che offre selezioni musicali dal rock al revival nelle due sale con la sala Corpus che si trasforma in discoteca all'aperto

TRAME

A BEAUTIFUL MIND. Drammatico. Il nuovo film di Ron Howard ricostruisce la vita di John Forbes Nash Jr., [redacted] matematico premio Nobel 1994 a lungo in lotta con la schizofrenia. Lui è Russell Crowe.
[Andromeda 6, Barberini 3, Delle Mimose 4, Lux 5, Madison 3, Missouri 2, Pasquino 2, RoxyParioli Topazio, Warner Village 17]

AMEN. Drammatico. Il chimico e ufficiale delle SS Kurt Gerstein, fervente cristiano, scopre che i nazisti hanno iniziato lo sterminio degli ebrei. Ma neanche il Vaticano ascolta la sua denuncia.
[Eden Film Center 2, Mignon 1]

AMORE A PRIMA SVISTA. Commedia. [redacted] ragazzo «rovinato» dal padre, Hal non riesce a cercare altro che belle ragazze. Ma uno psicoanalista lo ipnotizza e finisce per innamorarsi della «bellezza interiore» di una ragazza di 120 chili.
[Adriano 9, Atlantic 2, Cineland 7, Galaxy Saturno, Missouri 3, Savoy 3, Trianon 4, Uci Marconi 6, W. Village 16]

DON'T SAY [redacted] Thriller. Psichiatra newyorkese di successo, Nathan Conrad è [redacted] a visitare la diciottenne Elisabeth. Ma quella stessa notte gli rapiscono la figlioletta perché faccia svelare un segreto alla paziente.
[Andromeda 2, Barberini 5, Cineland 8, Delle Mimose 2, Drive In, Eurcine 3, Giulio Cesare 3, Jolly 2, King 1, Maestoso 4, Nuovo Pasquino 3, Uci Marconi 2, Warner Village 4]

IL PIÙ BEL GIORNO DELLA MIA VITA. Drammatico. Irene, la madre, è il simbolo della solidità matrimoniale, la figlia maggiore Sara è vedova e sola, la minore, Rita, è insoddisfatta del matrimonio mentre il fratello Claudio è un gay non dichiarato.
[Adriano 3, Ambassade 1, Atlantic 5, Barberini 2, Ciak 2, Cineland 13, Empire, Greenwich 2, Tibur 2, Trianon 2]

IL RE SCORPIONE. Avventura. Mathayus, l'ultimo re scorpione (della «Mummia - Il ritorno») è uno [redacted] superstite della temuta tribù degli Accadiani, viene assoldato per uccidere lo stregone che guida [redacted] sovrano Memnon.
[Adriano 4, Antares 2, Atlantic 1, Broadway 2, Cineland 3, Cineland 9, Doria 2, Galaxy Marte, Lux 1, Madison 2, Odeon 2, Reale 1, Royal 1, Savoy 1, Trianon 1, Tristar Rossa, Uci Marconi 1, Warner Moderno 2, Warner Village 7, 11]

[redacted] LIBELLULA - DRAGONFLY. Fantastico. Joe Darrow, stimato specialista in traumi ed emergenze, viene profondamente turbato dall'improvvisa morte della moglie pediatra. E si autoconvince di poterla «ritrovare».
[Adriano 1, Atlantic 6, Broadway 3, Cineland 14, Galaxy Venere, Lux 2, Missouri 1, Quirinetta, Savoy 4, Trianon 5, Tristar Verde, Uci Marconi 3, [redacted] Village 15]

[redacted]BAUM. Commedia. Un'improvvisa riunione di famiglia per gli stravaganti Tenenbaum: padre e madre sono separati, i tre figli sono abilissimi [redacted] attività.
[Andromeda 5, Eurcine 4, Fiamma 1, Greenwich 3, Jolly 3, Lux 10, Maestoso 2, Odeon 4, Warner Village 2]

LA [redacted]PETITION - L'ALTRO AMORE. Drammatico. Le amiche bambine Louise e Nathalie si rivedono dopo [redacted] dieci anni. La prima è odontotecnica, l'altra è diventata attrice come volevano entrambe. Ma la [redacted] relazione diventa sempre più morbosa.
[Quattro Fontane 2]

L'ERA GLACIALE. Animazione. [redacted] feria mutasa l'era glaciale, ovvero ventimila anni fa. Le creature che l'abitavano furono costrette a emigrare verso Sud, tranne il mammuth lanuginoso Manfred e un pigro bradipo.
[Adriano 5, Alhambra 2, Ambassade 2, Antares 1, Atlantic 3, Barberini 4, Broadway 1, Cineland 5, 11, Ciak 1, Doria 1, Europa, Galaxy Giove, Gregory, [redacted] 1, RoxyParioli Zaffiro, Royal 2, Sala Troisi, Trianon 1, Tristar Blu, [redacted] 2, W. Village 9, 18]

L'ORA DI RELIGIONE. Drammatico. Mentre si sta separando dalla moglie, nonostante sia molto legato al figlio Leonardo, il pittore illustratore Ernesto scopre che i fratelli e le zie vogliono far beatificare la [redacted].
[Adriano 7, Quattro [redacted] 1, Roma, RoxyParioli Rubino]

LANTANA. Drammatico. Il poliziotto León, in crisi con la moglie Sonja, [redacted] relazione con la separata Jane, mentre la psicologa Valerie, [redacted] dall'uccisione [redacted] figlia e in crisi col marito, scompare nel nulla.
[Adriano 2, Holiday, Intrastevere 1, Politecnico Fandango]

MI CHIAMO SAM. Drammatico. Sean Penn è Sam, un uomo ritardato con una figlia di sette anni che i servizi sociali decidono di affidare a una famiglia. Con l'aiuto di un'affermata [redacted] (Michelle Pfeiffer), cercherà di tenersi la custodia della figlia.
[Missouri 4, Tiziano]

[redacted] & CO. Animazione. [redacted] nelle sale il peloso gigante «professionista dello [redacted]vento» Sulley e il suo [redacted] Mike.
[Adriano 10, Atlantic 4, Dei Piccoli, Doria 3, Galaxy Mercurio, Lux 6, Missouri 4, Odeon 4, Trianon 5, Uci Marconi 2, Warner Village 5]

MULHOLLAND DRIVE. Thriller. Il nuovo film di David Lynch comincia con un incidente d'auto. Rita, sopravvissuta allo scontro, perde la memoria e incontra Betty, una ragazza che la ospita.
[Lucky Blu]

PARLA CON LEI. Drammatico. Intrecciati in uno spettacolo di Pina Bausch, l'infermiere Benigno e il giornalista Marco si incontrano in ospedale quando Alicia e Lydia, da loro amate, finiscono in coma.
[Admiral, Adriano 6, Ambassade 3, Atlantic 4, Cineland 1, Doria 3, Galaxy Mercurio, Paris Reale 2, RoxyParioli Smeraldo, Savoy 2, [redacted] Marconi 5, 6, Warner Village 5]

RUE DES PLAISIRS. Drammatico. Nella Parigi del 1945, la storia d'amore di Petit Louis, cresciuto nel mondo dei [redacted], per la tenera e sventurata Marion, a sua volta innamorata persa del truffatore Dimitri.
[Augustus 1]

SENSO '45. [redacted] 1945, mentre viaggia in macchina da Asolo a Venezia, l'affascinante Livia Mazzoni ricorda le tappe della sua storia d'amore con il tenente tedesco Helmut Schultz.
[Quirinale 1]

SHOWTIME. Commedia. Il detective Mitch Preston, poliziotto poco ortodosso, si vede assegnare come partner di un forzato «reality show» il loquace e poco affidabile poliziotto aspirante attore Trey Sellars.
[Andromeda 4, Cineland 2, Delle Mimose 3, Eurcine 2, Giulio Cesare 2, Jolly 4, Lux 4, Maestoso 3, Metropolitan 4, Uci Marconi 7, Warner Moderno 1, W. Village 1, 10]

PRIME VISIONI

LA RECENSIONE
DI LIETTA TORNABUONI

Una stanza blindata per Jodie Foster in fuga dai ladri

La Panic Room del titolo è, in [redacted] appartamento newyorkese, [redacted] camera blindata munita di monitor e di chiusura ermetica dove, in caso di necessità, ci si può rifugiare continuando a seguire quanto avviene nella casa. Jodie Foster con la figlia adolescente vi [redacted] nasconde: [redacted] sfida si sviluppa fra loro e tre rapinatori che si sono introdotti nella casa, [redacted] complicata dalla necessità della ragazzina malata di assumere regolarmente un farmaco, oscilla tra aggressività e paralisi terrorizzata, tra claustrofobia e impotenza.
David Fincher, 39 anni, americano, già autore del bellissimo «Seven» e di «Fight Club», è un regista di talento, capace di creare con grande efficacia atmosfere di tensione, spavento, ambiguità, di costruire storie impeccabilmente organizzate (anche in questo caso, con la collaborazione dello sceneggiatore David Koepp), di usare il buio con effetti notevoli.
Curiosità: fra gli interpreti, [redacted] tre (Jodie Foster, Forest Whitaker, Dwight Yoakam) [redacted] registi oltre che attori, e questo non rappresenta affatto un inconveniente rispetto alla riuscita del film affascinante, forse meno impressionante e più Hitchcock dei precedenti del regista, girato con grande stile.

PANIC ROOM
di D. Fincher; con J. Foster, F. Whitaker; Usa, 2002
[Alhambra, Andromeda, Barberini, Cineland, Delle Mimose, Embassy, Eurcine, Giulio Cesare, Jolly, King, Maestoso, Metropolitan, Odeon, Uci Marconi, W[redacted] Moderno, Warner Village]

ADMIRAL
Piazza Verbano 5 tel. 068541195
Parla con lei di Pedro Almodovar, con Javier Camara, Dario Grandinetti. Orario 16.00-18.10 20.20-22.30 € 6,70

[redacted] MULTISALA
Piazza Cavour 22 tel. 0636004988 www.adriano.cecchigori.com
Sala 1 **Il segno della libellula - Dragonfly** di Tom Shadyac; con Kevin Costner, Susanna Thompson. Orario 15.15-17.3020.30-22.40 € 7,50
Sala 2 **Lantana** di Ray Lawrence; con Anthony LaPaglia, Geoffrey Rush, Barbara Hershey. Orario 15.20-17.40 20.30-22.40 € 7,50
Sala 3 **Il più bel giorno della mia vita** di Cristina Comencini; con Margherita Buy, Virna Lisi, Luigi Lo Cascio. Orario 15.10-17.00-18.50 20.45-22.45 € 7,50
Sala 4 **Il re scorpione** di Chuck Russell; con The Rock, Stephen Brand, Kelly Hu. Orario 15.10-17.00 18.50-20.45-22.50 € 7,50
Sala 5 **L'era glaciale** di Chris Wedge, con le voci di Leo Gullotta, Claudio Bisio, Pino Insegno. Orario 15.10-17.50 [redacted] 30-22.45 € 7,50
Sala 6 **Parla con lei** di Pedro Almodovar; con Javier Camara, Dario Grandinetti. Orario 15.20-17.40 20.30-22.45 € 7,50
Sala 7 **L'ora di religione** di Marco Bellocchio, con Sergio Castellitto, Jacqueline Lustig. Orario 15.30-17.40 20.30-22.40 € 7,50
Sala 8 **Colpo grosso al Drago Rosso** di Brett Ratner; con Jackie Chan, Chris Tucker, John Lone. Orario: 15.15-17.00 18.50-20.45-22.45 € 7,50
[redacted] **Amore a prima svista** di Peter e Bobby Farrelly; con Gwyneth Paltrow, Jack Black. Orario 15.20-17.45 20.30-22.45 € 7,50
Sala 10 **Monster & Co.** di Pete Docter con le voci di Adalberto Maria Merli, Tonino Accolla, Daniele Formica. Orario 15.30-17.30 € 7,50 **Dungeons & Dragons** di Courtney Solomon con Bruce Payne, Jeremy Irons. Orario 20.30-22.50 € 7,50

ALCAZAR
Via Merry del Val 14 [redacted]
Gosford Park di Robert Altman; con Michael Gambon, Kristin [redacted] Thomas, Ryan Phillippe. Orario 17.30 20.15-22.30 € 7,00

[redacted]
[redacted] Pier delle Vigne 4 tel. 0666012154
Sala 1 **Panic Room** di David Fincher; con Jodie Foster, Forest Whitaker, Jared Leto. Orario 15.15-17.4020.10-22.30 € 5,50
Sala 2 **L'era glaciale** di Chris Wedge; con le voci [redacted] Leo Gullotta, Claudio Bisio, Pino Insegno. Orario 15.15-17.00 18.50-20.40-22.30 € 5,50
Sala 3 **Colpo grosso al Drago Rosso** di [redacted] Ratner; con Jackie Chan, Chris Tucker, John Lone. [redacted] 15.15-17.00 18.50-20.40-22.30 € 5,50

AMBASSADE
Via Accademia Agiati 57 tel. 065408901
Sala 1 **Il più bel giorno della mia vita** di Cristina Comencini; [redacted] Margherita Buy, Virna Lisi, Luigi Lo Cascio. Orario 16.30-18.3020.30-22.30 € 6,70
Sala 2 **L'era glaciale** di Chris Wedge; con le voci di Leo Gullotta, Claudio Bisio, Pino Insegno. Orario 16.00-17.40 19.20-21.00-22.40 € 6,70
Sala 3 **Parla con lei** di Pedro Almodovar; con Javier Camara, Dario Grandinetti. [redacted] 16.00-18.10 20.20-22.30 € 6,70

ANDROMEDA
Via Matt[redacted] 195 tel. 066142649
[redacted] **Panic Room** di David Fincher; con Jodie Foster, Forest Whitaker, Jared Leto. Orario: 15.15-17.5020.10-22.30 € 6,25
Sala 2 **Don't Say a Word** di Gary Fleder; con Michael Douglas, Sean Bean, Brittany Murphy. Orario 15.30-17.50 20.10-22.30 € 6,25
Sala 3 **E.T. - L'extra-terrestre** di Steven Spielberg, con Henry Thomas, Drew Barrymore, Dee Wallace. Orario 15.00-17.30 20.00-22.30 € 6,25
Sala 4 **Showtime** di Tom Dey; con Robert De Niro, Eddie Murphy, [redacted] Russo. Orario 15.30-17.50 20.10-22.30 € 6,25
[redacted] **I Tenenbaum** di Wes Anderson; con Gene Hackman, Anjelica Huston, Ben Stiller. Orario: 15.20-17.50 20.10-22.30 € 6,25
Sala 6 **A Beautiful Mind** di Ron Howard; con Russell Crowe, Jennifer Connelly. Orario: 17.20 19.55-22.30 € 6,25

ANTARES
Viale Adriatico 15/21 tel. 068184388
Sala 1 **L'era glaciale** di Chris Wedge, con le voci di Leo Gullotta, Claudio Bisio, Pino [redacted]. Orario 15.00 16.5018.40 20.30 22.30 € 7,00
Sala 2 **Il re scorpione** di Chuck Russell; con The Rock, Stephen Brand, Kelly Hu. [redacted] 18.30 20.30-22.40 € 7,00

ATLANTIC
Via Tuscolana 745 tel. 067610656
Sala 1 **Il re scorpione** di Chuck Russell; con The Rock, Stephen Brand, Kelly Hu. [redacted]: 16.30-[redacted]20.30-22.30 € 6,70
Sala 2 **L'era glaciale** di Chris Wedge; con le voci di Leo Gullotta, Claudio Bisio, Pino Insegno. Orario 16.00 17.40 19.20-21.00-22.40 € 6,70
Sala 3 **Amore a prima svista** di Peter e Bobby Farrelly; con Gwyneth Paltrow, Jack Black. Orario 16.00-18.10 20.20-22.30 € 6,70
Sala 4 **Monster[redacted] Co.** Orario 16.00 € 6,70 **Parla con lei** di Pedro Almodovar con Javier Camara, Dario Grandinetti. Orario: 18.10 20.20-22.30 € 6,70
Sala 5 **Il più bel giorno della mia vita** di Cristina Comencini; con Margherita Buy, Virna Lisi, Luigi Lo Cascio. Orario: 16.30-18.30 20.30-22.30 € 6,70
Sala 6 **Il segno della libellula - Dragonfly** di Tom Shadyac; con Kevin Costner, Susanna Thompson. Orario 16.00-18.10 20.20 22.30 € 6,70

AUGUSTUS
Corso Vittorio Emanuele 203 tel. [redacted]
[redacted] 1 **Rue des plaisirs** di [redacted], con Laetitia Casta, Patrick Timsit. Orario 16.30-18.3020.30-22.30 € 6,20
Sala 2 **Il favoloso mondo di Amélie** di Jean-Pierre Jeunet; con Audrey Tautou, Mathieu Kassovitz. Orario 17.30 20.00-22.30 € 6,20

BARBERINI
Piazza Barberini 24-25-26 tel. 064827707 www.multisalabarberini.it
Sala 1 **Panic Room** di David Fincher, con Jodie Foster, Forest Whitaker, Jared Leto. Orario 10.30-13.00-15.30 17.5020.15-22.45 € 7,50
Sala 2 **Il più bel giorno della mia vita** di Cristina Comencini, con Margherita Buy, Virna Lisi, Luigi Lo Cascio. Orario 10.00-12.10-14.15-16.20-18.30 20.40-22.45 € 7,50
Sala 3 **E.T. - L'extra-terrestre** [redacted] Steven Spielberg con Henry Thomas, Drew Barrymore, Dee Wallace. Orario 10.30-12.45-15.00 € 7,50 **A Beautiful Mind** di Ron Howard con Russell Crowe, Jennifer Connelly. Orario 17.30 20.15-22.45 € 7,50
Sala 4 **L'era glaciale** di Chris Wedge, con le voci di Leo Gullotta, Claudio Bisio, Pino Insegno. Orario: 10.00-11.45-13.30-15.15 17.00-18.50 20.40-22.45 € 7,50
Sala 5 **Don't Say a Word** di Gary Fleder, con Michael Douglas, Sean Bean, Brittany Murphy. Orario 11.00-13.10-15.45 18.10 20.30-22.45 € 7,50

[redacted]
Via dei Narcisi 36 tel. 062303408
Sala 1 **L'era glaciale** di Chris Wedge, con le voci di Leo Gullotta, Claudio Bisio, Pino Insegno. Orario 16.00-17.40-19.20-21.00-22.40 € 5,15
Sala 2 **Il re scorpione** di Chuck Russell; con The Rock, Stephen Brand, Kelly Hu. Orario 16.30-18.30-20.30-22.30 € 5,15
[redacted] **Il segno della libellula - Dragonfly** di Tom Shadyac; con Kevin Costner, Susanna Thompson. Orario 16.00 18.10-20.20-22.30 € 5,15

CAPITOL
Via G. Sacconi 39 tel. [redacted]
Semana Santa di Pepe Danquart, con Mira Sorvino, Olivier Martinez, Alida Valli. Orario 16.30-18.30-20.30-22.30 € 5,15

CIAK
Via Cassia 692 tel. 0633251607
Sala 1 **L'era glaciale** di Chris Wedge, con le voci di Leo Gullotta, Claudio Bisio, Pino Insegno. Orario: 16.30-18.3020.30-22.30 € 6,20
Sala 2 **Il più bel giorno della mia vita** di Cristina Comencini; con Margherita Buy, Virna Lisi, Luigi Lo Cascio. Orario 16.30-18.30 20.30-22.30 € 6,20

CINELAND MULTIPLEX
Via dei Romagnoli 515 (Ostia) tel. 06561841
Sala 1 **Parla con lei** di [redacted] Almodovar; con Javier Camara, Dario Grandinetti. Orario: 15.20-17.5020.25-22.45 € 7,00
Sala 2 **Showtime** di Tom Dey; con Robert De Niro, Eddie Murphy, Rene Russo. Orario: 16.20-18.20 20.25-22.25 € 7,00
Sala 3 **Il re scorpione** di Chuck Russell; con The Rock, Stephen Brand, Kelly Hu. [redacted] 16.30-18.30 20.30-22.30 € 7,00
Sala 4 **Colpo grosso al Drago Rosso** di Brett Ratner; con Jackie Chan, Chris Tucker, John Lone. Orario 16.15-18.15-20.15-22.20 € 7,00
Sala 5 **The Time Machine** di Simon Wells; con Guy Pearce, Samantha Mumba, Jeremy Irons. Orario 16.15-18.15-20.15-22.25 € 7,00
Sala 6 **L'era glaciale** di Chris Wedge, con le voci di Leo [redacted] Claudio Bisio, Pino Insegno. Orario: 16.00-18.00 20.00-22.00 € 7,00
Sala 7 **Amore a prima svista** di Peter e Bobby Farrelly, con Gwyneth Paltrow, Jack Black. Orario 15.15-17.45 20.10-22.40 € 7,00
Sala 8 **Don't Say a Word** di Gary Fleder; con Michael Douglas, Sean Bean, Brittany Murphy. Orario 15.30-18.00 20.20-22.45 € 7,00
Sala 9 **Il re scorpione** di Chuck Russell; con The Rock, Stephen Brand, Kelly Hu. [redacted] 16.00-18.00 20.00-22.00 € 7,00
Sala 10 **Panic Room** di David Fincher, con Jodie Foster, Forest Whitaker, Jared Leto. Orario 15.05-17.30 20.05-22.35 € 7,00
Sala 11 **L'era glaciale** di Chris Wedge; con le voci di Leo Gullotta, Claudio Bisio, Pino Insegno. Orario 14.30-16.30-18.30 20.30-22.30 € 7,00
Sala 12 **Panic Room** di David Fincher; con Jodie Foster, Forest Whitaker, Jared Leto. Orario 15.35-18.00 20.25-22.50 € 7,00
Sala 13 **Il più bel giorno della mia vita** di Cristina Comencini; con Margherita Buy, Virna Lisi, Luigi Lo Cascio. Orario 16.00-18.10 20.20-22.30 € 7,00
Sala 14 **Il segno della libellula - Dragonfly** di Tom Shadyac; [redacted] Costner, Susanna Thompson. Orario 15.40-18.10 20.30-22.55 € 7,00

COLA DI RIENZO KIDS
Piazza Cola di Rienzo tel. [redacted]235693.
E.T. - L'extra-terrestre di Steven Spielberg; con Henry Thomas, Drew Barrymore, Dee Wallace. Orario:15.15 17.45-20.15-22.40 € 7,00

DEI PICCOLI
Viale della Pineta 15 tel. 068553485.
Monster & Co. di Pete Docter; con le voci di Adalberto Maria Merli, Tonino Accolla, Daniele Formica. Orario:15.15-17.00-18.45 € 4,50

DEI PICCOLI SERA
Viale della Pineta 15 tel. 068553485.
La spia Orario: 20.30 [redacted] 4,50 **Pasti** di Renato [redacted] Maria con Claudio Santamaria, Flavio Pistilli, Max Mazzotta. Orario 20.40-22.30 € [redacted]

DELLE MIMOSE
Via Vibio Mariano 20 tel. 0633261019
Sala 1 **Panic Room** di David Fincher; con Jodie Foster, Forest Whitaker, Jared Leto. Orario: 15.3017.50-20.10-22.30 € 7,00
[redacted] 2 **Don't Say a Word** di Gary Fleder; con Michael Douglas, Sean Bean, Brittany Murphy. [redacted] 15.30 17.50-20.10-22.30 € 7,00
Sala 3 **Showtime** di Tom Dey; con Robert De Niro, Eddie Murphy, Rene Russo. [redacted] 16.00 18.10-20.20-22.30 € 7,00
Sala 4 **[redacted] - L'extra-terrestre** di Steven Spielberg con Henry Thomas, Drew Barrymore, Dee Wallace. Orario 15.15 17.40 € 7,00 [redacted] **Beautiful Mind** di Ron Howard con Russell Crowe, Jennifer Connelly. Orario [redacted] 22.30 € 7,00

[redacted]
Via [redacted] Doria 52/60 tel. 0639721446
Sala 1 **L'era glaciale** di Chris Wedge; con le voci di Leo Gullotta, Claudio Bisio, Pino Insegno. Orario: 15.00-16.5018.40-20.30-22.30 € 7,00
Sala 2 **Il re scorpione** di Chuck Russell; con The Rock, Stephen Brand, Kelly Hu. Orario 16.10-18.20 20.30-22.40 € 7,00
Sala 3 **Monster & Co.** di Pete Docter con le voci di Adalberto Maria Merli, Tonino Accolla, Daniele Formica. Orario: 15.40 € 7,00 **Parla [redacted]** di Pedro Almodovar [redacted] Javier Camara, [redacted] Grandinetti. [redacted] 17.40 20.10-22.40 € 7,00

[redacted]
Piazza Fonte degli Acqui 6/3 tel. 0650936649
Don't Say a Word di Gary Fleder; con Michael Douglas, Sean Bean, Brittany [redacted]. Orario:21.00-23.00 € 6,00

EDEN FILM CENTER
Piazza Cola di Rienzo 74/76 tel. 063612449
Sala 1 **Casomai** di Alessandro D'Alatri, con Stefania Rocca, Fabio Volo. Orario 16.00-18.1020.20-22.40 € 7,00
Sala 2 **Amen.** di Costa Gavras; [redacted] Ulrich Tukur, Mathieu Kassovitz. Orario 15.30-17.45 20.05-22.30 € 7,00
Sala 3 **Amnèsia** di [redacted] Salvatores; con Diego Abatantuono, Martina Stella, Sergio Rubini. Orario 15.50-18.00 20.15-22.30 € 7,00
Sala 4 **Tanguy** di Etienne Chatiliez; con Sabine Azema, André Dussollier, Eric Berger. Orario: 16.00-18.10 20.25-22.40 € 7,00

EMBASSY
Via Stoppani 7 tel. 068070245.
Panic Room di David Fincher; con Jodie Foster, Forest Whitaker, Jared [redacted] Orario:15.15-17.50 20.10-22.30 € 7,25

EMPIRE
Viale Regina Margherita 29 tel. 068417719.
Il più bel giorno della mia vita di Cristina Comencini; con Margherita Buy, Virna Lisi, Luigi Lo Cascio. Orario: 16.30-18.30 20.30-22.30 € 6,70

EURCINE
Via Liszt 32 tel. 065910986.
Sala 1 **Panic Room** di David Fincher; con [redacted]ster, Forest Whitaker, Jared Leto. Orario 15.15-17.50 20.10-22.30 € 7,25
Sala 2 **Showtime** di Tom Dey; con Robert De Niro, Eddie Murphy, Rene Russo. Orario: 15.30-17.50 20.10-22.30 € 7,25
Sala 3 **Don't Say a Word** di Gary Fleder; con Michael Douglas, Sean Bean, Brittany Murphy. Orario: 15.30-17.50 20.10-22.30 € 7,25
Sala 4 **I Tenenbaum** di Wes Anderson; con Gene Hackman, Anjelica Huston, Ben Stiller. Orario: 15.30-17.50 20.10-22.30 € 7,25

[redacted]
Corso Italia 107 tel. 0644292371
L'era glaciale di Chris Wedge; con le voci di Leo Gullotta, Claudio Bisio, Pino Insegno. Orario: 15.00-16.50 18.40-20.30-22.30 € 7,00

FARNESE
Piazza Campo de' Fiori 56 tel. 066864395.
Amnèsia di Gabriele Salvatores; con Diego Abatantuono, Martina Stella, Sergio Rubini. Orario:17.45 20.10-22.30 € 6,20

FIAMMA
Via Bissolati 47 tel. 064827100.
Sala 1 **I Tenenbaum** di Wes Anderson; con Gene Hackman, Anjelica Huston, Ben Stiller. Orario 15.15-17.5020.10-22.30 € 7,25
Sala 2 **Gosford Park** di Robert Altman; con Michael Gambon, Kristin Scott-Thomas, Ryan Phillippe. Orario: 17.20 19.55-22.30 € 7,25

FILMSTUDIO UNO
Via degli Orti D'Alibert, 1c tel. 0668192987
Passaggio nella nebbia Orario: 18.00-20.15-22.30 € 6,70

[redacted]
Via degli Orti d'Alibert, 1/c tel. 0668192987
A sud del sole di Pasquale Marrazzo; con Giovanni Brignola, Elisabetta D'Arco. Orario 16.45-18.30-20.30-22.30 € 5,70

GALAXY
Via P. Maffi 40 tel. 066192495.
Giove **L'era glaciale** di Chris Wedge; con le voci di Leo Gullotta, Claudio Bisio, Pino Insegno. Orario 15.00-16.5018.40-20.30-22.40 € 5,50
Marte **Il re scorpione** di Chuck Russell; con The Rock, Stephen Brand, Kelly Hu. Orario: 16.10-18.20 20.30-22.40 € 5,50
Mercurio **Monster & Co.** di Pete Docter con le voci di Adalberto Maria Merli, Tonino Accolla, Daniele Formica. Orario 15.40 € 5,50 **Parla con lei** di Pedro Almodovar con Javier Camara, Dario Grandinetti. Orario 17.40 20.10-22.40 € 5,50
Saturno **Amore a prima svista** di Peter e Bobby Farrelly; con Gwyneth Paltrow, Jack Black. Orario: 16.10-18.20 20.30-22.40 € 5,50
[redacted] **Il segno della libellula - Dragonfly** di Tom Shadyac; con Kevin Costner, Susanna Thompson. Orario: 16.10 18.20 20.30-22.40 € 5,50

[redacted]
Via Nomentana tel. 0644250299
No man's land di Danis Tanovic; con Branko Djuric, Rene Bitorajac. Orario 16.30-18.30-20.30-22.30 € 5,15

GIULIO CESARE
Viale Giulio Cesare 259 tel. 0639720795
Sala 1 **Panic Room** di David Fincher; con Jodie Foster, Forest Whitaker, Jared Leto. Orario 15.15-17.5020.10-22.30 € 7,25
Sala 2 **Showtime** di Tom Dey; con Robert De Niro, Eddie Murphy, Rene Russo. Orario 15.30-17.50 20.10-22.30 € 7,25
Sala 3 **Don't Say a Word** di Gary Fleder; con Michael Douglas, Sean Bean, Brittany Murphy. Orario: 15.30-17.50 20.10-22.30 € 7,25

GREENWICH
Via Bodoni 59 tel. 065745825
Sala 1 **Casomai** di Alessandro D'Alatri, con Stefania Rocca, Fabio Volo. Orario 16.00-18.1520 30-22.40 € 7,00
Sala 2 **Il più bel giorno della mia vita** di Cristina Comencini; con Margherita Buy, Virna Lisi, Luigi Lo Cascio. Orario: 16.15-18.20 20.30-22.40 € 7,00
Sala 3 **I Tenenbaum** di Wes Anderson; con Gene Hackman, Anjelica Huston, Ben Stiller. Orario: 16.15-18.20 20.30-22.40 € 7,00

GREGORY
Via Gregorio VII tel. 066380600
L'era glaciale di Chris Wedge; con le voci di Leo Gullotta, Claudio Bisio, Pino Insegno. Orario: 16.00-17.40 19.20-21.00 22.40 € 6,20

HOLIDAY
Largo B. Marcello 1 tel. 068548326
Lantana di Ray Lawrence, con Anthony LaPaglia, Geoffrey Rush, Barbara Hershey. Orario: 16.00-18.15 20.30-22.45 € 6,20

INTRASTEVERE
Vicolo Moroni 3a tel. 065884230
Sala 1 **Lantana** di Ray Lawrence, con Anthony LaPaglia, Geoffrey Rush, Barbara Hershey. Orario: 16.00-18.1520:30-22.40 € 7,00
Sala 2 **Tanguy** di Etienne Chatiliez; con Sabine Azema, André Dussollier, Eric Berger. Orario: 16.15-18.20 20.30-22.40 € 7,00
Sala 3 **Il mestiere delle armi** di Ermanno Olmi; con Hristo Jivkov, Sergio Grammatico. Orario 16.15 18.20 20.30-22.40 € 5,50

JOLLY
Via G. della Bella 4/6 tel. 0644232190
Sala 1 **Panic Room** di David Fincher, con Jodie Foster, Forest Whitaker, Jared Leto. Orario 15.15-17.5020.10-22.30 € 7,25
Sala 2 **Don't Say a Word** di Gary Fleder; con Michael Douglas, Sean Bean, Brittany Murphy. Orario: 15.30-17.50 20.10-22.30 € 7,25
Sala 3 **I Tenenbaum** di Wes Anderson; con Gene Hackman, Anjelica Huston, Ben Stiller. Orario: 15.30-17.50 20.10-22.30 € 7,25
Sala 4 **[redacted]** di Tom Dey; con Robert De Niro, Eddie Murphy, Rene Russo. Orario 15.30-17.50 20.10-22.30 € 7,25

KING
Via Fogliano 37 tel. 0686206732
Sala 1 **Don't Say a Word** di Gary Fleder; con Michael Douglas, Sean Bean, Brittany Murphy. Orario: 15.30-17.5020.10-22.30 € 7,23
Sala 2 **Panic Room** di David Fincher; con Jodie Foster, Forest Whitaker, Jared Leto. Orario: 15.15-17.50 20.10-22.30 € 7,23

LUCKY BLU
Borgo S. Spirito 75 tel. 066832724.
Mulholland Drive di David Lynch; con Naomi Watts, Laura Harring, Justin Theroux. Orario:17.15 20.00-22.30 € 7,00

LUX MULTISCREEN
Via Massaciuccoli 39 tel. 0636298171 - www.odeonlux.com
Sala 1 **Il re scorpione** di Chuck Russell; con The Rock, Stephen Brand, Kelly Hu. Orario 15.00-17.0019.00-21.00-22.55 € 7,50
Sala 2 **Il segno della libellula - Dragonfly** di Tom Shadyac, con Kevin Costner, Susanna Thompson. Orario: 15:30-17.30 20.40-22.50 € 7,50
[redacted] **Dungeons & Dragons** di Courtney Solomon; con Bruce Payne, Jeremy Irons. Orario: 15.10-17.50 20.30-22.45 € 7,50
Sala 4 **Showtime** di Tom Dey, con Robert De Niro, Eddie Murphy, Rene Russo. Orario: 15.00-17.00 19.00-21.00-23.00 € 7,50
Sala 5 **E.T. - L'extra-terrestre** di Steven Spielberg con Henry Thomas, Drew Barrymore, Dee Wallace. Orario: 15.30-17.30 € 7.50 **A Beautiful Mind** di Ron Howard con Russell Crowe, Jennifer Connelly. Orario: 20.30-22.50 € 7,50
Sala 6 **Monster & Co.** di Pete Docter; con le voci di Adalberto Maria Merli, Tonino Accolla, Daniele Formica. Orario: 15.00-16.45 18.30-20.30-22.50 € 7,50
Sala 7 **Imminente apertura**
Sala 8 **The Time Machine** di Simon Wells; con Guy Pearce, Samantha Mumba, Jeremy Irons. Orario: 15.00-17.00 19.00-21.00-22.55 € 7,50
Sala 9 **Colpo grosso al Drago Rosso** [redacted] Ratner; con Jackie Chan, Chris Tucker, John Lone. Orario: 15.30-17.15 19.00-20.45-22.45 € 7,50
Sala 10 **I Tenenbaum** di Wes Anderson; con Gene Hackman, Anjelica Huston, Ben Stiller. Orario: 15.30-17.40 20.30-22.50 € 7,50

MADISON
Via Chiabrera 121 tel. 065417926.
Sala 1 **L'era glaciale** di Chris Wedge; con le voci di Leo Gullotta, Claudio Bisio, Pino Insegno. Orario: 16.15-18.1520.30-22.35 € 6,20
Sala 2 **Il re scorpione** di Chuck Russell; con The Rock, Stephen Brand, Kelly Hu. Orario: 16.15-18.15 20.30-22.35 € 6,20
Sala 3 **A Beautiful Mind** di Ron Howard; con Russell Crowe, Jennifer Connelly. Orario: 15.40-17.50 20.10-22.35 € 6,20
Sala 4 **Il favoloso mondo di Amélie** di Jean-Pierre Jeunet; con Audrey Tautou, Mathieu Kassovitz. Orario: 16.00-18.1020.20-22.35 € 6,20

M[redacted]SO
Via Appia Nuova 416 tel. 06786086
Sala 1 **Panic Room** di David Fincher; con Jodie Foster, [redacted] Forest [redacted] Jared [redacted] Orario 15.15-17.5020.10-22.30 € 7,25
Sala 2 **[redacted]** di Wes Anderson; con [redacted]ne Hackman, Anjelica Huston, Ben Stiller. Orario 15.30-17.50 20.10-22.30 € 7,25
Sala 3 **Showtime** di Tom Dey; con Robert De Niro, Eddie Murphy, Rene Russo. Orario 15.30-17.50 20.10-22.30 € 7,25
Sala 4 **Don't Say a Word** di Gary Fleder; con Michael Douglas, Sean Bean, Brittany Murphy. Orario: 15:30-17.50 20.10-22.30 € 7,25
Sala 2 **Gosford Park** di Robert Altman; con Michael Gambon, Kristin Scott-Thomas, Ryan Phillippe. Orario: 17.20 19.55-22.30 € 7,25

METROPOLITAN
Via del Corso tel. 063200933
Sala 1 **Panic Room** di David Fincher; con Jodie Foster, Forest Whitaker, Jared Leto. Orario: 15,15-17.5020.10-22.30 € 7,25
Sala 3 **Panic Room** VO di David Fincher; con Jodie Foster, Forest Whitaker, Jared Leto. Orario: 15.30-17.50 20.10-22.30 € 7,25
[redacted] **Showtime** di Tom Dey; con Robert De Niro, Eddie Murphy, Rene Russo. Orario: 15.30-17.50 20.10-22.30 € 7,25

MIGNON
Via Viterbo 11 tel. 068559493
Sala 1 **Amen.** di Costa Gavras; con Ulrich Tukur, Mathieu Kassovitz. Orario: 15.30-17.5020.10-22.30 € 7,00
Sala 2 **Tanguy** di Etienne Chatiliez; con Sabine Azema, André Dussollier, Eric Berger. Orario: 16.00-18.15 20.30-22.40 € 7,00

MISSOURI
Via Bombelli 25 tel. 0655303193
Sala 1 **E.T. - L'extra-terrestre** di Steven Spielberg con Henry Thomas, Drew Barrymore, Dee Wallace. Orario: 16.00-18.00 € 6,20 **Gosford Park** di Robert Altman con Michael Gambon, Kristin Scott-Thomas, Ryan Phillippe. Orario: 20.10-22.30 € 6,20
Sala 2 **A Beautiful Mind** di Ron Howard; con Russell Crowe, Jennifer Connelly [redacted] 17.15 20.10-22.30 € 6,20
Sala 3 **Amore a prima svista** di Peter e Bobby Farrelly con Gwyneth Paltrow, Jack Black. Orario 16.30-18.30 € 6,20 **Il segno della libellula - Dragonfly** di Tom Shadyac con Kevin Costner, Susanna Thompson. Orario: 20.30-22.30 € 6,20
Sala 4 **Monster & Co.** di Pete Docter con le voci di Adalberto Maria Merli, Tonino Accolla, Daniele Formica. Orario: 16.15-18.10 € 6,20 **Mi chiamo Sam** di Jessie Nelson con Sean Penn, Michelle Pfeiffer, Dakota Fanning. Orario: 20.10-22.30 € 6,20

NUOVO OLIMPIA
Via in Lucina 16g tel. 066861068.
Sala A **La vita degli altri** di Nicola de Rinaldo; con Renato Carpentieri, Teresa Saponangelo. Orario: 17.00-18.5020.40-22.30 € 7,00
Sala B **Il consiglio d'Egitto** di Emidio Greco; con Silvio Orlando, Tommaso Ragno. Orario: 17,15 20.00-22.30 € 7,00

NUOVO PASQUINO MULTISALA
Piazza Sant'Egidio 10 tel. 065803622.
Sala 1 **Monster & Co.** VO di Pete Docter con le voci di Adalberto Maria Merli, Tonino Accolla, Daniele Formica. Orario: 15.50 € 6,20 **Tosca** VO di Benoit Jacquot con Angela Gheorghiu, Roberto Alagna, Ruggero Raimondi. Orario: 18.00-20.15-22.30 € 6,20
[redacted] **A Beautiful Mind** VO di Ron Howard; con Russell Crowe, Jennifer Connelly. Orario: 16:00-19.00 22.00 € 6,20
Sala 3 **Don't Say a Word** VO di Gary Fleder; con [redacted] Douglas, [redacted] Bean, Brittany Murphy. Orario: 16.00-18.10 20.20-22.30 € 6,20

NUOVO SACHER
Via [redacted] Ascianghi 1 tel. 065818116.
[redacted] **Tredici variazioni sul tema** di Jill Sprecher; [redacted] McConaughey, John Turturro. Orario:16.15-18.20 20.25-22.30 € 7,00

[redacted]
Piazza Jacini 22 tel. 0636298171 - www.odeonlux.com.
Sala 1 **Casomai** di Alessandro D'Alatri; con Stefania Rocca, Fabio Volo. Orario: 15.30-17.5020.30-22.50 € 7,50
Sala 2 **Il re scorpione** di Chuck Russell; con The Rock, Stephen Brand, Kelly Hu. Orario: 15.00-17.00 19.00-21.00-2[redacted] 7,50
Sala 3 **Panic Room** di David Fincher; con Jodie Foster, Forest Whitaker, Jared Leto. Orario: 15.30-17.50 20.30-22.45 € 7,50
Sala 4 **Monster & Co.** di Pete Docter con le voci di Adalberto Maria Merli, Tonino Accolla, Daniele Formica. Orario: 15.00-16.45 18.30 € 7,50 **I Tenenbaum** di Wes Anderson con Gene Hackman, Anjelica Huston, Ben Stiller. Orario: 20.30-22.50 € 7,50
Sala 5 **Imminente apertura**

[redacted]
Via Magna Grecia tel. 0670496568.
Parla con lei di Pedro Almodovar; con Javier Camara, Dario Grandinetti. Orario:16.00-18.10 20.20-22.30 € 6,20

POLITECNICO FANDANGO
Via G. B. Tiepolo 13/A tel. [redacted]
Lantana di Ray Lawrence, con Anthony LaPaglia, Geoffrey Rush, Barbara Hershey. Orario 17.30 20.00-22.30 € 5,50

QUATTRO FONTANE
Via Quattro Fontane 23 tel. 064741515
Sala 1 **L'ora di religione** di Marco Bellocchio; con Sergio Castellitto, Jacqueline Lustig. Orario: 16.15-18.2020.30-22.30 € 7,00
Sala 2 **La repetition - L'altro amore** di Catherine Corsini; con Emmanuelle Béart, Pascale Bussières. Orario 16.45-18.30 20.30 22.30 € 7,00
Sala 3 **Tredici variazioni sul tema** di Jill Sprecher, con Matthew McConaughey, John Turturro. Orario: 16.15-18.20 20.30-22.40 € 7,00
Sala 4 **Monster's Ball** di Marc Forster; con Billy Bob Thornton, Halle Berry. Orario 16.15-18.20 20.30-22.40 € 7,00

QUIRINALE
Via Nazionale tel. 064882653.
Sala 1 **Senso '45** di Tinto Brass; con Anna Galiena, Gabriel Garko. Orario VM 18 17.3020.00-22.30 € 6,20
Sala 2 **Semana Santa** di Pepe Danquart; con Mira Sorvino, Olivier Martinez, Alida Valli. Orario: 16.30-18.30 20.30-22.30 € 6,20

QUIRINETTA
Via Minghetti 4 tel. 066790012.
Il segno della libellula - Dragonfly VO di Tom Shadyac; con Kevin Costner, Susanna Thompson. Orario:16.00-18.10-20.20-22.30 € 5,15

REALE
Piazza Sonnino 7 tel. 065810234.
Sala 1 **Il re scorpione** di Chuck Russell; con The Rock, Stephen Brand, Kelly Hu. Orario: 16.30-18.3020.30-22.30 € 6,20
Sala 2 **Parla con lei** di Pedro Almodovar; con Javier Camara, Dario Grandinetti. Orario: 16.00-18.10 20.20-22.30 € 6,20

RIALTO
Via IV Novembre 156 tel. 066791031.
Chiuso per lavori

[redacted]
Via Lombardia 23 tel. 064880883
Casomai di Alessandro D'Alatri; con Stefania Rocca, Fabio Volo. Orario:15.45-18.00 20.15-22.30 € 7,00

ROMA
Piazza Sonnino 37 tel. 065812884.
L'ora di religione di Marco Bellocchio; con Sergio Castellitto, Jacqueline Lustig. Orario:16.30-18.30 20.30 22.30 € 6,20

ROXYPARIOLI
Via Luigi Luciani 52/a tel. 0636005606
Rubino **L'ora di religione** di Marco Bellocchio; con Sergio Castellitto, Jacqueline Lustig. Orario: 16.30 18.1020.20-22.30 € 7,00
Zaffiro **L'era glaciale** di Chris Wedge; con le voci di Leo Gullotta, Claudio Bisio, Pino Insegno. Orario: 15.00-16.50 18.40-20.30-22.30 € 7,00
Smeraldo **Parla con lei** di Pedro Almodovar; con Javier Camara, Dario Grandinetti. Orario: 15.45-18.05 20.25-22.40 € 7,00
Topazio **E.T. - L'extra-terrestre** di Steven Spielberg con Henry Thomas, Drew Barrymore, Dee Wallace. Orario: 15.00-17.35 € 7,00 **A Beautiful Mind** di Ron Howard con Russell Crowe, Jennifer Connelly. Orario: 20.10-22.45 € 7,00

ROYAL
Via Emanuele Filiberto 175 tel. 0670474549.
Sala 1 **Il re scorpione** di Chuck Russell; con The Rock, Stephen Brand, Kelly Hu. Orario: 16.30-18.3020.30-22.30 € 6,70
Sala 2 **L'era glaciale** di Chris Wedge; con le voci di Leo Gullotta, Claudio Bisio, Pino Insegno. Orario 16.00-17.40 19.20-21.00-22.40 € 6,71

SALA TROISI
Via G. [redacted] 1 tel. 065812495
L'era glaciale di Chris Wedge; con le voci di Leo Gullotta, Claudio Bisio, Pino Insegno. Orario:16.00-17.40 19.20-21.00-22.40 € 6,20

[redacted]
Viale Ventimiglia, 6 tel. 065531628
Riposo

SAVOY
Via Bergamo 25 tel. 0685300948.
Sala 1 **Il re scorpione** di Chuck Russell; con The Rock, Stephen Brand, Kelly Hu. Orario: 16.10-18.2020.30-22.40 € 7,00
Sala 2 **Parla con lei** di Pedro Almodovar; con Javier Camara, Dario Grandinetti. Orario: 15.10-17.40 20.10-22.30 € 7,00
[redacted] **Amore a prima svista** di Peter e Bobby Farrelly con Gwyneth Paltrow, Jack Black. Orario 16.10-18.20 20.30-22.40 € 7,00
Sala 4 **Il segno della libellula - Dragonfly** di Tom Shadyac, con Kevin Costner, Susanna Thompson. Orario: 16.10-18.20 20.30 22.40 € 7,00

[redacted]
Via degli Etruschi 36 tel. 064957762
Sala 1 **Casomai** di Alessandro D'Alatri; con Stefania Rocca, Fabio Volo. Orario 16.00-18.1520.30-22.40 € 7,00
Sala 2 **Il più bel giorno della mia vita** di Cristina Comencini, con Margherita Buy, Virna Lisi, Luigi Lo Cascio. Orario 16.15 18.30 20.30-22.40 € 7,00

TRIANON
Via M. Scevola 99 tel. 067858158.
Sala 1 **L'era glaciale** di Chris Wedge, con le voci di Leo Gullotta, Claudio Bisio, Pino Insegno. Orario 15.00-16.5018.40-20.30-22.30 € 7,00
Sala 2 **Il re scorpione** di Chuck Russell; con The Rock, Stephen Brand, Kelly Hu. Orario 16.10-18.20 20.30-22.40 € 7,00
Sala 3 **Il più bel giorno della mia vita** di Cristina Comencini, con Margherita Buy, Virna Lisi, Luigi Lo Cascio. Orario 16.10-18.20 20.30-22.40 € 7,00
Sala 4 **Amore a prima svista** di Peter e Bobby Farrelly; con Gwyneth Paltrow, Jack Black. Orario 16.10-18.20 20.30-22.40 € 7,00
Sala 5 **Monster & Co.** di Pete Docter con le voci di Adalberto Maria Merli, Tonino Accolla, Daniele Formica. Orario 15.00-16.40 € 7,00 **Il segno della libellula - Dragonfly** di Tom Shadyac con Kevin Costner, Susanna Thompson. Orario 18.20-20.30-22.40 € 7,00

TRISTAR
Via Grotta di Gregna 5 tel. 0640801484
Sala Blu **L'era glaciale** di Chris Wedge, con le voci di Leo Gullotta, Claudio Bisio, Pino Insegno. Orario: 15.00-17.0018.50-20.40-22.30 € 5,50
Sala Rossa **Il re scorpione** di Chuck Russell; con The Rock, Stephen Brand, Kelly Hu. Orario: 16.00-18.10 20.20-22.30 € 5,50
[redacted] Verde **Il segno della libellula - Dragonfly** di Tom Shadyac; con Kevin Costner, Susanna Thompson. Orario 15.40-18.00 20.20-22.40 € 5,50

UCI CINEMAS MARCONI
Via Enrico Fermi, 161 tel. 199123321
Sala 1 **L'era glaciale** di Chris Wedge; con le voci di Leo Gullotta, Claudio Bisio, Pino Insegno. Orario: 14.30-16.3018.30-20.30-22.40 € 7,00
Sala 2 **Panic Room** di David Fincher; con Jodie Foster, Forest Whitaker, Jared Leto. Orario: 15.20-17.50 20.15-22.40 € 7,00
Sala 3 **[redacted]ter & Co.** di Pete Docter con le voci di Adalberto Maria Merli, Tonino Accolla, Daniele Formica. Orario. 15.30 € 7,00 **Don't Say a Word** di Gary Fleder con Michael Douglas, Sean Bean, Brittany Murphy. Orario 17.50-20.10-22.30 € 7,00
Sala 4 **Il segno della libellula - Dragonfly** di Tom Shadyac; con Kevin Costner, Susanna Thompson. Orario: 14.00-16.10 18.20-20.30-22.40 € 7,00
Sala 5 **Il re scorpione** di Chuck Russell, con The Rock, Stephen Brand, Kelly Hu. Orario: 14.10-16.20 18.30-20.40-22.50 € 7,00
Sala 6 **Amore a prima svista** di Peter e Bobby Farrelly con Gwyneth Paltrow, Jack Black. Orario: 15.10-20.10 € 7,00 **Parla con lei** di Pedro Almodovar con Javier Camara, Dario Grandinetti. Orario: 17.30-22.30 € 7,00
Sala 7 **Showtime** di Tom Dey, con Robert De Niro, Eddie Murphy, Rene Russo. Orario: 14.10-16.20 18.30-20.40-22.50 € 7,00

UNIVERSAL
Via Bari 18 tel. 0644231216
Il re scorpione di Chuck Russell; con The Rock, Stephen Brand, Kelly Hu. Orario:16.30-18.30 20.30-22.30 € 6,20

[redacted]
Piazza della Repubblica 44/45 tel. 0647779202
Sala 1 **Showtime** di Tom Dey, con Robert De Niro, Eddie Murphy, Rene Russo. Orario 15.45-17.5520.05-22.15 € 7,50
Sala 2 **L'era glaciale** di Chris Wedge, con le voci di Leo Gullotta, Claudio Bisio, Pino Insegno. [redacted]: 15.00-16.50 18.40-20.30-22.20 € 7,50
Sala 3 **Il re scorpione** di Chuck Russell; con The Rock, Stephen Brand, Kelly Hu. Orario: 16.00-18.15 20.20-22.25 € 7,50
Sala 4 **Panic Room** di David Fincher; con Jodie Foster, Forest Whitaker, Jared Leto. Orario: 15.05-17.30 20.00-22.30 € 7,50
Sala 5 **Colpo grosso al Drago Rosso** di Brett Ratner; con Jackie Chan, Chris Tucker, John Lone. Orario: 16.10 18.10-20.15-22.10 € 7,50

[redacted]
[redacted] Parco [redacted] Medici 135 tel. 0665855171
Sala 1 **Showtime** di Tom Dey; con Robert De Niro, Eddie Murphy, Rene [redacted] Orario [redacted] 00-15.05-17.1519.25-21.35 € 7,50
Sala 2 **I Tenenbaum** di Wes Anderson; con Gene Hackman, Anjelica Huston, Ben Stiller. Orario: 15.20-17.55 20.30-23.00 € 7,50
Sala 3 **Semana Santa** di Pepe Danquart; con Mira Sorvino, Olivier Martinez, Alida Valli. Orario: 14.40-17.20 19.55-22.45 € 7,50
Sala 4 **Don't Say a Word** di Gary Fleder; con Michael Douglas, Sean Bean, Brittany Murphy. Orario: 14.55-17.30 20.00-22.40 € 7,50
Sala 5 **Monster & Co.** di Pete Docter con le voci di Adalberto Maria Merli, Tonino Accolla, Daniele Formica. Orario: 12.55-15.10-17.25 19.40 € 7,50 **Parla con lei** di Pedro Almodovar con Javier Camara, Dario Grandinetti. Orario: 22.00 € 7,50
Sala 6 **Falso testimone** di Harold Becker, con John Travolta, Vince Vaughn, Teri Polo. Orario 13.50-16.00 18.10-20.20-22.30 € 7,50
Sala 7 **Il re scorpione** di Chuck Russell, con The Rock, Stephen Brand, Kelly Hu. Orario: 14.05-16.20 18.30-20.40-22.50 € 7,50
Sala 8 **Panic Room** di David Fincher; con Jodie Foster, Forest Whitaker, Jared Leto. Orario: 14.10-16.40 19.10-21.40 € 7,50
Sala 9 **L'era glaciale** di Chris Wedge, con le voci di Leo Gullotta, Claudio Bisio, Pino Insegno. Orario 14.10-16.10 18.10-20.10-22.10 € 7,50
Sala 10 **Showtime** di Tom Dey; con Robert De Niro, Eddie Murphy, Rene Russo. Orario:20.10-22.20 € 7,50
[redacted] **Il re scorpione** di Chuck Russell; con The Rock, Stephen Brand, Kelly Hu. Orario: 13.05-15.15-17.25 19.30-21.45 € 7,50
Sala 12 **Panic Room** di David Fincher; con Jodie Foster, Forest Whitaker, Jared Leto. Orario: 15.00-17.35 20.05-22.35 € 7,50
Sala 13 **E.T. - L'extra-terrestre** di Steven Spielberg, con Henry Thomas, Drew Barrymore, Dee Wallace. Orario: 14.35-17.10 19.45 € 7,50 **The Time Machine** di Simon Wells [redacted] Mumba, Jeremy Irons. Orario: 22.25 € 7,50
Sala 14 **Colpo grosso al Drago Rosso** di Brett Ratner; con Jackie Chan, Chris Tucker, John Lone. Orario: 13.55-15.55 18.05-20.15-22.15 € 7,50
Sala 15 **Il segno della libellula - Dragonfly** di Tom Shadyac; con Kevin Costner, Susanna Thompson. Orario 14.45-17.05 19.35-22.05 € 7,50
Sala 16 **Amore a prima svista** di Peter e Bobby Farrelly; con Gwyneth Paltrow, Jack Black. Orario 14.15-16.45 19.15-21.55 € 7,50
Sala 17 **A Beautiful Mind** di Ron Howard; con Russell Crowe, Jennifer Connelly. Orario: 13.45-16.30 19.20-22.10 € 7,50
Sala 18 **L'era glaciale** di Chris Wedge; con le voci di Leo Gullotta, Claudio Bisio, Pino Insegno. Orario: 14.55-16.55 18.55-20.55-22.55 € 7,50

D'ESSAI

ASSOCIAZIONE LABIRINTO Via Pompeo Magno 27 tel. 063215283. Sala A: **Acqua tiepida sotto un ponte rosso** Orario: 20.30-22.30 Sala B: **L'uomo che non c'era** Orario: 20.30-22.30 Sala C: **A torto o a ragione** Orario: 20.30-22.30
AZZURRO SCIPIONI Via degli Scipioni 82 tel. 0639737161. Sala Lumière: **L'avventura** Orario 18.00 **Cronaca di un amore** Orario 20.30 **Al di là delle nuvole** Orario: 22.30 Sala Chaplin: **Festival dei Festival: I dimenticati** Orario: 17.30 **Il grido** Orario 19.00 [redacted] **Antonioni incontra gli spettatori presenti in sala** Orario: 21.00 **Il grido** [redacted] 22 [redacted]
CINECLUB COLOSSEO Via Labicana 42, tel. 067003495. **Barry Lyndon** Orario 21.15
GRAUCO Via Perugia 34, tel. 0678?24167. **I magnifici sette** Orario 19.00 con sott. ita. **Ancora vivo** VO Orario: 21.15 con sott ita
TIZIANO Via G. Reni 2, tel. 063236588. **Mi chiamo Sam** Orario 15.30-17.50-20.10-22.30

NON STOP NEWS
con Max Pagani e le redazioni di MI - ROMA - NA

FestaDellaGrandei

Disegni Laddo Fiorani

DAL 2 AL 18 MAGGIO

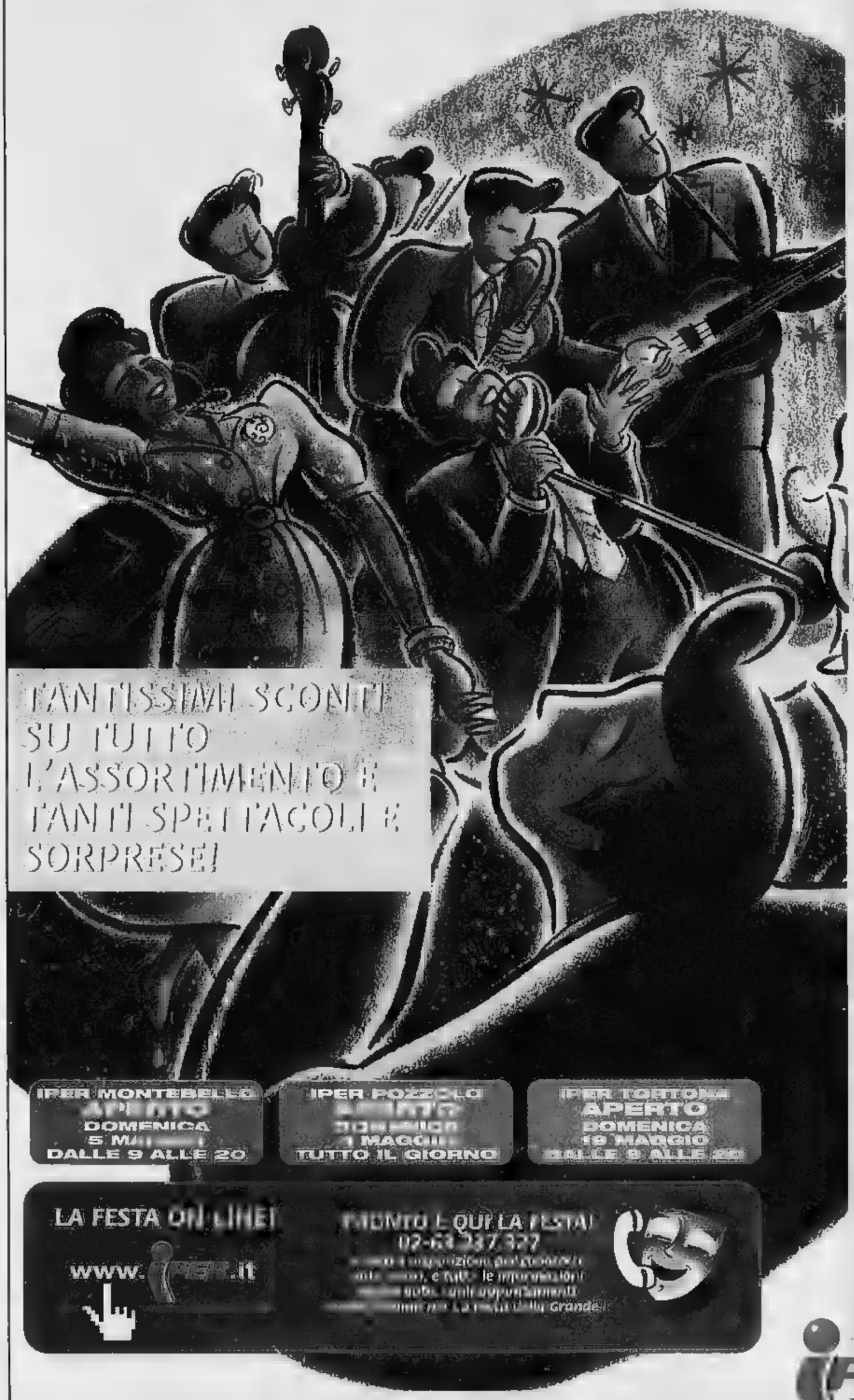

IPER MONTEBELLO

3 MAGGIO
DALLE ORE 20,30 ALLE 23,00
- **CABARET CON LE CICALE**

4 MAGGIO
DALLE ORE 20,30 ALLE 23,00
- **DI CANZONI "SAN STORY"**

IPER POZZOLO

2 MAGGIO
DALLE ORE 22,00
- **FONTANE IN CONCERTO: GIOCHI D'ACQUA**
  LUCI METRI!

3 MAGGIO
DALLE ORE 15,00 ALLE ORE 21,30
- **COWBOYS GUEST RANCH:**
  PER RESPIRARE FAR-WEST

4 MAGGIO
DALLE ORE 14,00 ALLE 21,00
- **AGILITY DOG: CANI GARA**
  IN UN A OSTACOLI

5 MAGGIO
DALLE ORE 10,00 ALLE ORE 19,00
- **ANTICHI MESTIERI, E BALLI POPOLARI**

IPER TORTONA

3 MAGGIO
DALLE ORE 21,30 ALLE 23,00
- **CABARET, MUSICA E**

3 MAGGIO
DALLE ORE 21,30 ALLE 23,00
- **MARIO - TRIBUTO A LIGABUE**

4 MAGGIO
DALLE ORE 21,30 ALLE 23,00
- **MUSICA E BRASILIANI**

IPER MONTEBELLO•IPER POZZOLO•IPER TORTONA

Il paese della grande i

ANCHE AD ALESSANDRIA
permaflex
IL FAMOSO [redacted]
SERVIZIO CLIENTI - 0131 [redacted]

LA STAMPA
PAGINA 35 MERCOLEDÌ 1 MAGGIO [redacted]

ALESSANDRIA E PROVINCIA

REDAZIONE PIAZZA LIBERTA' 15, TELEFONO 0131 445653; FAX REDAZIONE 0131 232508 E-MAIL ALESSANDRIA@LASTAMPA.IT STAMPA IN 0131 263360
PUBBLICITA' PUBLIKOMPASS S.P.A. VIA CAVOUR 58 TELEFONO 0131 445522 FAX 0131 300528

A Torfolina dal 2 al 19 maggio
FestaDellaGrande
Domenica 19 maggio
APERTO
dalle 9 alle 20

ESPOSTO ANTI FS ALLA SOVRINTENDENZA PER «ABBANDONO D'EDIFICIO STORICO»

S'è conclusa l'occupazione

I giovani anarchici hanno lasciato la palazzina

L'occupazione della palazzina Fs [redacted] via Tiziano è terminata. Ieri mattina è intervenuta la polizia che ha posto fine alla protesta dei ragazzi che avevano occupato l'edificio abbandonato per farne un centro di aggregazione e accoglien[redacted] per chi non è in grado di pagare un affitto. Nel frattempo Dario Gaviglio, [redacted] del Centro studi e ricerche storiche di Vercelli, ha presentato una segnalazione alla Sovrintendenza ai beni ambientali e architettonici per denunciare «lo stato di degrado e di abbandono di un edificio del secolo XIX di proprietà dell'Ente Ferrovie».

[redacted] occupanti hanno spiegato: [redacted] sgombero non [redacted] ha colto impreparati. Ce lo aspettavamo essendo la conseguenza delle dichiarazioni della signora Calvo. Facciamo presente che per impedi[redacted] a noi di rientrare sono stati [redacted] tutti gli accessi all'aria con la prospettiva di totale distruzione dell'edificio. Comunque non è fini[redacted].

Il Social forum, solidale con gli anarchici, ha diffuso un comunicato dove si legge: «Con lo sgombero si è dato corpo alla direttiva del sindaco che pur "uscente" ha riaffermato la sua linea di condotta [redacted] le fasce [redacted] dei cittadini. Disapproviamo il sistema di risolvere le istanze di tipo sociale [redacted] pubblico "manu militari"». [se. c.]

Un'immagine dell'occupazione

VERSO IL VOTO

Scheda: sorteggiati i posti apre la Scagni, poi gli [redacted]

I capolista nei quartieri
Rc esclusa all'Europista
Acqui: i «tetti» di spesa

ALLE PAGINE 37 E 41

OSPITE STASERA ANCHE ALESSANDRINO COINVOLTO SENZA COLPA IN OTTO PROCESSI

Da Costanzo i miopi delusi

A Canale 5 gli «scontenti» del laser agli occhi

ALESSANDRIA

Stasera, nel salotto di Maurizio Costanzo, su Canale 5, saranno ospiti anche alcuni alessandrini con [redacted] loro storie da raccontare.

Ci saranno, ad esempio, alcuni degli «scontenti del laser agli occhi»: il musicista alessandrino Fabio Marengo e l'orafo valenzano Davide Caprioglio. Insieme a loro, a lamentare la «leggerezza» con [redacted] alcuni oftalmologi attuano l'intervento che ha tra i principali scopi quello di [redacted] la miopia (ma che può avere gravi effetti collaterali), ci saranno anche altri ospiti, provenienti da diverse regioni. In questi mesi, dopo che il caso è arrivato alla ribalta di «Striscia la notizia», è nata una sorta di movimento collegato via [redacted]. Tra gli scontenti c'è anche l'attore Fabio Testi, che avevamo interpellato e che ci aveva confermato la delusione per l'intervento cui si [redacted] sottoposto anni fa: è stato informato della trasmissione, non [redacted] sa se Costanzo lo inviterà a partecipare. Sarebbe auspicabile intervenissero alcuni oftalmologi per un costruttivo contraddittorio.

Costanzo

Da Costanzo ci sarà pure Alessandro Petroli, 52 anni, analista di gestione aziendale, abitante in città, che a causa [redacted] sua foto finita non si sa come fra [redacted] «segnaletiche» [redacted] vissuto cinque anni di incubo, affrontato otto processi in varie città, speso un mare soldi, subito umiliazioni, perso giorni di lavoro per le accuse, cadute, di truffa e rapina.

Quando, nel '98, assistito da Giuseppe Lanzavecchia ha chiuso i conti, [redacted] dovuti, [redacted] la giustizia, ha scritto a Capo dello Stato, ministero della Giustizia, polizia, carabinieri [redacted] esposti alle Procure che lo avevano indagato, ma [redacted] risultato. Si domanda: perchè non esiste una norma che tuteli un soggetto ingiustamente accusato [redacted] che, al contrario di chi sconta il carcere senza colpa, non viene risarcito? [a.c. - s.m.]

CONTRARI ABITANTI [redacted] CONSIGLIO DI QUARTIERE ORTI. IL PIANO REGOLATORE PREVEDE LO SPOSTAMENTO A VILLA DEL FORO

«L'aeroporto lì non può più stare»

Si riaccende la polemica dopo la disgrazia di lunedì

Franco Marchiaro
ALESSANDRIA

Lo schianto dell'aereo «Sukoi» di Filippo De Feo in un orto di via della Chiatta, agli Orti, ha riaperto, come era facile immaginare, la polemica sulla presenza in mezzo alle case dell'aeroporto «Bovone» che [redacted] pa una striscia dell'ex piazza d'armi. «Da anni - dice Gianna Calcagno, commissario della Circoscrizione Nord - ripetiamo che in quell'area deve sorgere un parco. Impensabile avere anche [redacted] campo volo, [redacted] pure per velivoli minori: si alzano e atterrano sfiorando le case, c'è sempre la probabilità di un incidente, come purtroppo è accaduto lunedì».

La commissaria di Alessandria Nord ricorda che quando agli Orti c'erano poche [redacted] la struttura poteva anche andare bene [redacted] oggi è improponibile». Una posizione condivisa da quasi tutti gli abitanti del quartiere, come provano i commenti ascoltati lunedì sera, poco dopo l'incidente. «La soluzione c'è - prosegue la Calcagno -: il Comune acquisti l'ex-piazza d'armi e si sposti l'aeroporto a Villa del Foro, [redacted] prevede il piano regolatore. Sempre che quell'area sia idonea per la sicurezza, altrimenti cerchiamone un'altra».

Per il sindaco Francesca Calvo e l'amministrazione, al di là della realizzazione o [redacted] del Parco Gandhi atteso da moltissimi anni, la posizione è chiara: l'aviosuperficie [redacted] spostata, per la sicurezza degli abitanti degli Orti. «Siamo d'accordo - dice [redacted] sindaco -, è certo lo saranno anche i prossimi amministratori, per il progetto nella zona di Villa del Foro di un importante Distripark. Spostan[redacted] nell'area l'aeroporto daremo la possibilità [redacted] farlo divenire un servizio per la città e una opportunità [redacted] lavoro, mentre oggi è solo un aeroclub per appassionati. Potrebbero anche esserci i finanziamenti per il trasferimento e la gestione della nuova struttura».

Al «Bovone» nonostante tutto non perdono le loro certezze, convinti che l'aeroporto degli Orti non sia «più pericoloso di quelli di Tokio o Malpensa» e che l'aumento nella zona degli insediamenti residenziali e l'arrivo della tangenziale non rappresentino elementi tali da bloccare l'eventuale sviluppo dell'impianto.

«E' qui - dice il presidente Pierluigi Arnera - perchè è una struttura di Stato, autorizzata e sottoposta a continui controlli. E' autorizzata per aeromobili, e [redacted] per ultraleggeri, [redacted] un circuito di traffico e servitù aeroportuali riconosciuta da un ente dello Stato, con tutti i requisiti legali: se chiude Alessandria chiudono anche tutti gli altri in Italia».

Arnera, comunque, dice di non voler far polemica: «Rispetto quanti dicono di aver paura, fanno proteste, raccolgono firm[redacted]. Il rispetto dal punto di vista umano, sono brava gente e vorrei incontrarli, ma [redacted] spetta a noi spostare un impianto che, ripeto, è servitù aeroportuale riconosciuta».

Intanto il Comitato per il Parco ha organizzato per lunedì sera un incontro con i candidati sindaco per chiedere cosa intendano fare dell'ex piazza d'armi, partendo dal «trasferimento urgente dell'Aeroclub Bovone».

Ma dal Bovone replicano: le concessioni sono statali e qui è tutto in regola; non compete a noi spostare l'impianto

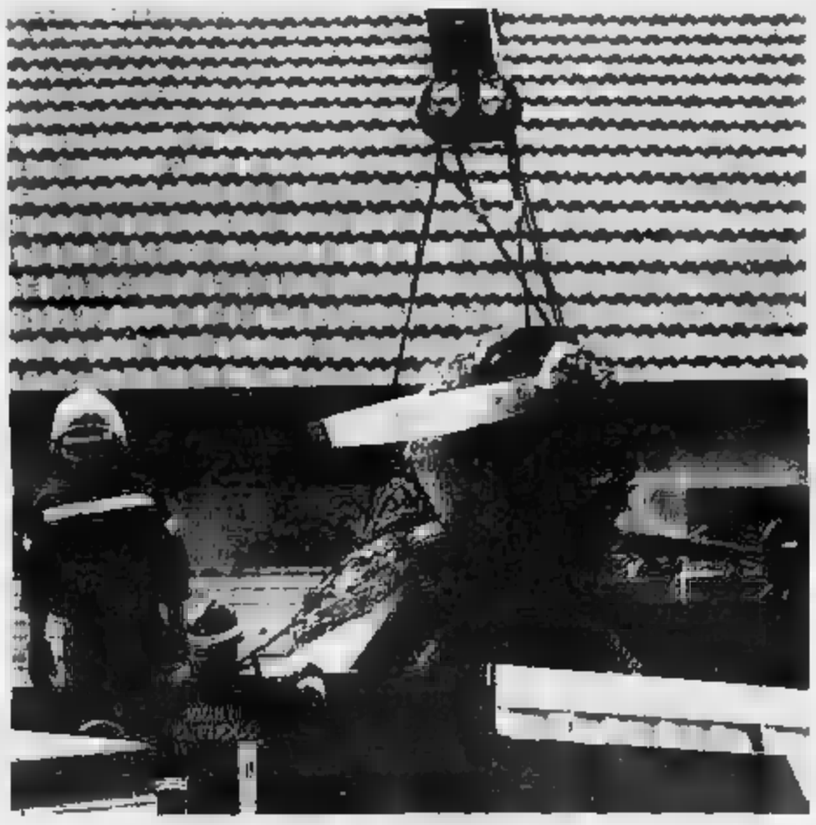
Si recuperano i resti del velivolo che si è schiantato lunedì pomeriggio nel giardino di una casa in via [redacted] Chiatta

Sul velivolo precipitato sono aperte 2 inchieste

Filippo De Feo, 22 anni, il pilota morto

Selma Chiosso
ALESSANDRIA

Sul corpo di Filippo De Feo, [redacted] anni, il pilota morto carbonizza[redacted] l'altro ieri, agli Orti, è stata disposta l'autopsia: si trova all'obitorio poco distante dal suo aereo i cui resti sono sotto sequestro in un hangar [redacted] Bovone. Il velivolo è stato sorvegliato tutta la notte dalla polizia. Ieri mattina i vigili del fuoco l'hanno trasportato all'aeroporto.

Il sostituto procuratore Claudio Poma ha aperto un'inchie[redacted] sull'incidente aereo nomi[redacted] i periti. Un'altra inchiesta è stata avviata dai tecnici dell'Agenzia nazionale sicurezza volo.

Filippo era ritenuto un bravo pilota, per ora sembra accreditata l'ipotesi del guasto al motore più che l'errore umano. Il giovane aveva conseguito il brevetto e aveva due licenze di volo, [redacted] americana e l'altra russa. Non era alla guida [redacted] un ultraleggero, ma di un Sukoi 31, un aereo nuovo il cui valore si aggira sul miliardo. Un «gioiello» giallo e blu, che a detta dei piloti che lo conoscevano, Filippo guidava con maestria.

Ieri pomeriggio all'aeroporto il presidente dell'aeroclub Luigi Arnera ha spiegato: «Gli ultraleggeri sono attrezzi per il volo da diporto e sportivo e non son[redacted] ammessi negli aeroporti. Filippo pilotava [redacted] Sukoi 31, un aereo da specialità. Quando è decollato non ha fatto nessuna acrobazia: si è alzato in volo, probabilmente è venuto meno il motore, ha fatto una virata ha cercato di raddrizzarsi [redacted] è caduto a picco. Noi abbiamo visto una fumata e l'impatto a terra con le fiamme. Filippo era attento e prudente sempre pronto a dire "sì", a farsi coinvolge[redacted]. Da tempo avevamo in programma una manifestazione al campo, per domenica. Gli avevamo chiesto [redacted] partecipare perchè di aerei come il suo se ne trovano pochi e lui con il solito [redacted] aveva detto "sì": domenica [redacted] commemoreremo».

Filippo De Feo [redacted] figlio del proprietario della casa editrice milanese Universo, lavorava [redacted] il padre. Oltre ai genitori lascia un fratello e una sorella. Abitava a Milano [redacted] preferiva trascorrere le sue giornate ad Alserio vicino a Como in un'altro [redacted] di sua proprietà. Era iscritto all'aeroclub di Biella.

GIOVEDÌ 2 MAGGIO
Cabaret con
NIKI GIUSTINI
da Livorno

SOTTOSOPRA
MUSIC BAR . RISTORANTE
QUESTA SERA
NOCHE LATINA
con
SABOR LATINO
&
DJ VICTOR
Prenotazione Tavoli 338/8990825 - 335/5857324
SOTTOSOPRA - Strada Prov. Pavia, 3 - Valmadonna - Tel 0131/222815

BOLLETTINO METEO

OGGI IN PIEMONTE • LIGURIA • VALLE D'AOSTA

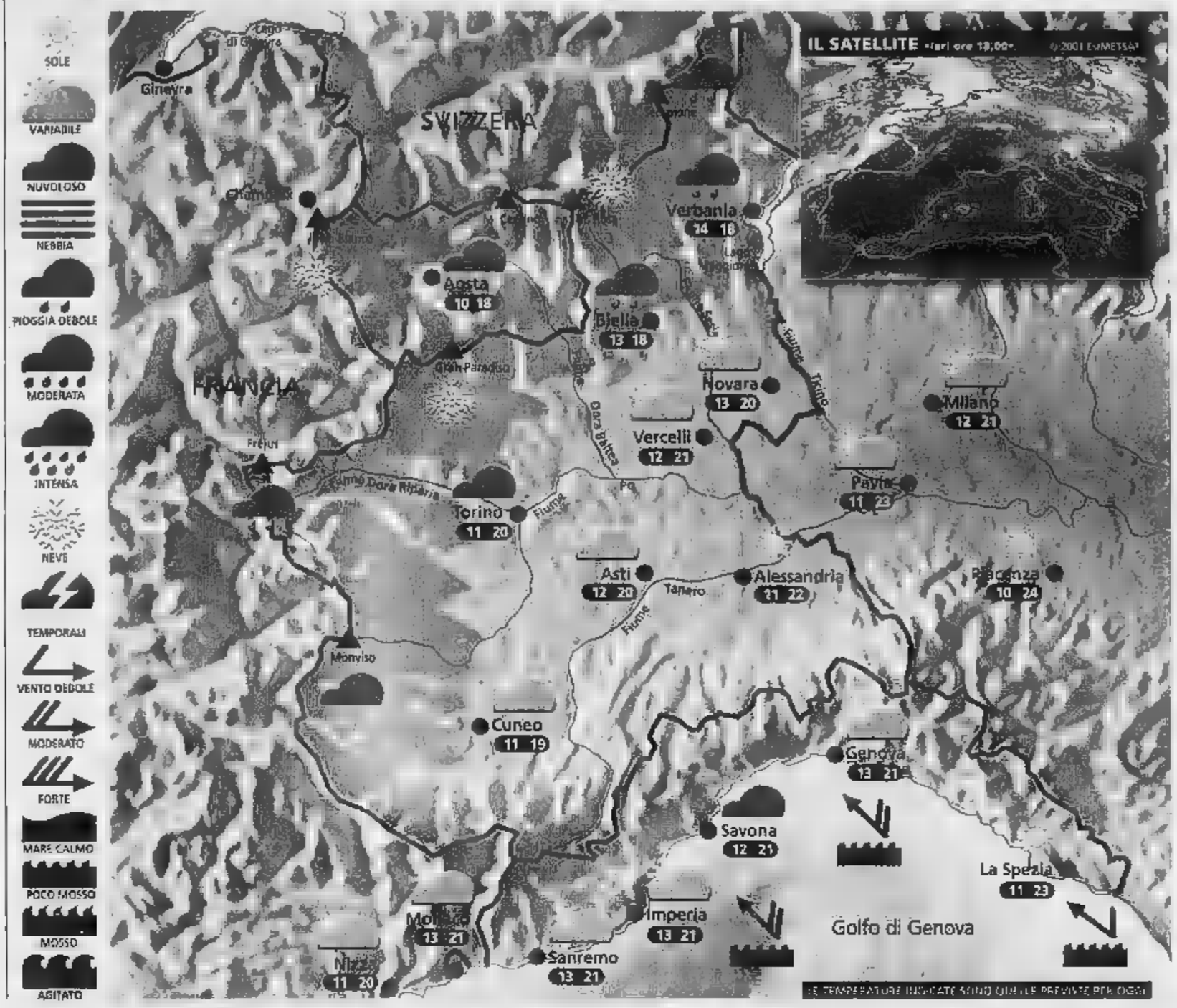

Situazione

Ieri la giornata è trascorsa schiarite ed annuvolamenti ma con temperature miti.
Dal Mare del Nord si sta avvicinando alle nostre regioni fronte freddo molto attivo che determinerà un netto peggioramento, in particolare da giovedì.
Oggi cielo sempre più grigio e prime locali piogge, segnatamente in montagna.

Previsioni

In mattinata cielo irregolarmente nuvoloso con qualche occhiata di sole in più nell'Alessandrino. Possibili deboli piovaschi su Ossola, Biellese, alta Valle d'Aosta, con qualche fiocco di neve oltre i 2200 m. Nel pomeriggio ulteriore aumento della nuvolosità in montagna con brevi rovesci, soprattutto tra l'alto Piemonte e la Valle d'Aosta, altrove ancora asciutto. In serata cielo coperto ovunque con brevi piogge intermittenti.
Temperatura in lieve calo in montagna, stazionaria altrove.
Domani tempo perturbato con piogge estese e isolati temporali.

ZOOM

Forte peggioramento in arrivo

Una depressione sul Nord Europa piloterà un'attiva perturbazione sulle nostre regioni. Ad Ovest della Corsica si scaverà inoltre un minimo darlo, in grado di prolungare l'instabilità fino a tutta la giornata di sabato. Insomma le prospettive sono buone e soprattutto giovedì vivremo una giornata all'insegna di nubi e piogge, a tratti anche abbondanti, che comunque non dispiaceranno affatto agli agricoltori. La neve tornerà a far visita alle Alpi a partire dai 1800 m di quota. Sono pertanto fortemente sconsigliate le escursioni; il rischio di distacco spontaneo di valanghe aumenterà considerevolmente nelle ore immediatamente successive nevicate. Venerdì la spiccata instabilità innescherà temporali sparsi, in particolare sul Piemonte, le schiarite risulteranno effimere e farà freddino anche in città. Sabato il minimo tenderà lentamente a colmarsi ma saranno ancora presenti nubi a sviluppo verticale, preludio di qualche immancabile acquazzone pomeridiano. Solo da domenica il sole riuscirà ad imporsi maggiormente sugli annuvolamenti e le temperature risaliranno di qualche grado.

di: www.meteolive.it

ANCONA	10 21	REGGIO CALABRIA	16 27
BOLOGNA	14 22	ROMA	10 25
CAGLIARI	13 24	VENEZIA	14 22
CATANIA	12 26	BARCELLONA	11
CATANZARO	14 25	BRUXELLES	11 18
FIRENZE	14 22	FRANCOFORTE	7 14
OLBIA	10 23	GINEVRA	7 15
PALERMO	12 24	MONACO DI BAVIERA	9 14
POTENZA	10 22	PARIGI	8 15
	20	ZURIGO	9 13

OGGI

IL SOLE: sorge alle ore 6 e 19 minuti; culmina alle ore 13 e 26 minuti, tramonta alle 18 e 36 minuti

LA LUNA: si leva alle ore 0 e 49 minuti; cala alle ore 9 e 27 minuti

IDROCENTRO
www.idrocentro.com

NUOVO CATALOGO FÌDATY, NUOVI SUPERPREMI

È nato il nuovo Catalogo Fìdaty per la raccolta punti, sempre più ricco di splendide proposte. E da quest'anno, oltre ai premi disponibili fino al 26 ottobre 2002, potrete scegliere anche tra 5 prestigiosi Superpremi fino al 13 aprile 2003. Scopriteli richiedendo il Catalogo presso le casse dei punti vendita.

Disponibile dal giugno

Computer portatile
Chiama Inedcom.
TOSHIBA Satellite Pro 6100

ESSELUNGA

Videocamera digitale
Canon MV500

IERI IL SORTEGGIO DELLA COMMISSIONE ELETTORALE

Scagni, primo posto in scheda quindi Rossi, Torgani e gli altri

Alla Fraschetta una lista per il «Comune di Marengo» Esclusa Rc all'Europista. Domani in città c'è Bertinotti

ALESSANDRIA

La commissione elettorale presieduta dal viceprefatto vicario Francesco Gastaldo ha sorteggiato la posizione sulle schede elettorali di candidati sindaci e consiglieri comunali di candidati presidenti e consiglieri delle Circoscrizioni. Unica lista esclusa è quella di per la Circoscrizione Europista, per alcune irregolarità nelle firme.

Candidati sindaci. Così saranno sulla scheda: Mara Scagni (Ulivo), Tino Rossi (Cdl), Mario Torgani (Lista Alessandria), Mauro Morando (Per la nostra città), Giorgio Bertolo (Rc) e Pierangelo Taverna (Vivalessandriaviva). Così le 16 liste: Per la nostra città, Udeur-Di Pietro, Vivalessandriaviva, Mara per la città, Udc, Ds, Margherita, Fedi, Liste Alessandria, Ps nuovo psi, Lista Calvo, An, Lega nord, Verdi, Fi e Rc.

Circoscrizioni. Questo l'ordine per i candidati presidente. **Centro:** Claudio De Bondi (Ulivo -Rc) e Cinzia Lumiera (Cdl). **Nord:** Alfonso Ponte (Cdl), Ezio Poli (Ulivo-Rc), Mauro Boveri (Lista Alessandria) e Gianna Calcagno (Lista Calcagno). **Sud:** Antonio Marzano (Ulivo-Rc) e Antonio Tortorici (Cdl). **Europista:** Piero Ferrero (Cdl) e Marinella Fumarco (Ulivo-Rc). **Fraschetta:** Pierangelo Giacobone (Ulivo-Rc), Mauro Bovone (Cdl), Claudio Ferro (Unità popolare per il Comune di Marengo).

Comune di Marengo. Dalla Fraschetta torna la voglia di «ribellarsi» ad Alessandria «per la cronica situazione di abbandono, isolamento e degrado ambientale» dando vita al Comune di Marengo con Spinetta, Litta Parodi, Mandrogne, San Giuliano, Cascinegrossa, Lobbi e Castelceriolo. Una voglia che un gruppo guidato da Claudio Ferro ha deciso di esprimere candidandosi alla guida della Circoscrizione Fraschetta: sarà il primo esperimento per pensare in seguito al Comune Marengo.

Arriva Bertinotti. Alle 20,30 di domani, alla Camera del lavoro in via Cavour 27, Fausto Bertinotti e il candidato sindaco di Rc Giorgio Bertolo parleranno su «Alessandria città vivibile». Alle 17,30 Bertinotti sarà in piazza Italia ad Acqui.

Ulivo. Stamane il candidato sindaco Mara Scagni partecipa alla Festa del lavoro a Valle S. Bartolomeo, al termine brindisi con i candidati della coalizione.

Lista Calvo. Domani venerdì, dalle 17 alle 18, Francesca Calvo con alcuni candidati della sua lista ed il candidato sindaco della Cdl Tino Rossi risponderà alle domande dei cittadini nella sede di via San Giacomo della Vittoria 45.

Forza Italia. Il capolista di Fi Piercarlo Fabbio alle 21 di domani sarà assieme ai candidati azzurri nel salone della Taglieria del pelo, in via Wagner angolo viale XX Settembre.

Alleanza nazionale. Il presidente provinciale di An Marco Botta, presente il candidato sindaco della Cdl Tino Rossi, ha presentato al «Moccagatta» i candidati al Comune ed alle Circoscrizioni. «Da mesi parliamo del nostro "gioco di squadra" - ha detto -, di qui la scelta dello stadio per la presentazione. Siamo una squadra affidabile, sa, che vuole "giocare" la propria partita». Stamane alle 10,30, nella sede Ugl in via XXIV Maggio 24, Aldo Rovito Alfredo Baiardi e Antonella Mirra parteciperà dibattito su «1° Maggio: festa dei lavoratori, ma chi pensa a chi il lavoro non ha?». Domani alle 21, in via Scazzola 42, dibattito «Il problemi del Cristo: sicurezza e viabilità» con Aldo Rovito, Bru- Pascolo e Antonietta Mirra.

Lista Calvo. Dario Pavanello, Francesca Calvo, Rosanna Angelucci, Silvia Bellomo, Giovanni Berrone, Lorenzo Bobbio, Valter Boriani, Alessandra Borsano, Giovanni Capriata, Giorgio Casiraghi, Giovanna Colosimo, Antonietta Cren, Massimiliano Farina, Angelo Fiore, Bianca Gorgolini, Melissa Guasta, Maria Rosa Lupi, Eralda Malvicini, Maria Masini, mLaura Mazzolini, Giorgio Melchioni detto Melchionni, Silvano Menabò, Alessandro Menegazzi, Patrizia Montobbio, John Neckelmann, Giuseppe Pansecco, Carmine Passalacqua, Giacoma Petroni detta Mina, Giampaolo Pilotto, Daniele Pinna, Giovanni Porotto detto Giancarlo, Roberto Ravera, Giuseppina Ricagni, Renzo Sartorio, Gabrio Secco, Roberto Tartaglino (Visetti), Giovanna Trovò, Manuela Ulandi, Margherita Vico, Roberto Viera. [E. m.]

DOPO LA NEGATIVA ESPERIENZA DEL DISCOPUB IL COMUNE AFFIDA A UN SOMMELLIER IL RILANCIO DEL CASTELLO

Novi, apre l'enoteca nel parco

Valorizza prodotti tipici

Massimo Putzu

NOVI LIGURE

Sarà inaugurato oggi alle 11 il nuovo punto di ristoro del Parco Castello. Prende il nome di Enoteca Obertenga del Gavi e del Monferrato e comprende un edificio adibito a bar su due piani differenti, di 25 metri quadri ciascuno, con una terrazza di 300 metri quadrati. Il programma prevede alle 17 una degustazione di prodotti tipici e di vini della zona. Così, dopo il tentativo fallito di aprire un «discopub» nella principale area verde cittadina (tre anni fa Il Camelot restò aperto solo pochi mesi), il Comune rilancia la via di un locale. Il Castello. Quest'ultimo avrà però caratteristiche del tutto differenti dal precedente e dovrebbe conciliare le esigenze di valorizzazione di un'area importante di Novi quelle di rispetto della quiete e dell'ordine pubblico, che premono agli abitanti dei dintorni. La precedente esperienza del Camelot era naufragata proprio per mancato accordo fra i due tipi di esigenza. La città dovrebbe dunque riappropriarsi di una zona recentemente bersaglio di atti di vandalismo. Nell'arco di un mese sono stati eseguiti i lavori di risistemazione e ora tutto è pronto per l'inaugurazione.

La nuova gestione della struttura è stata assegnata a Novese Andrea Ricciu, che ha intenzione di fare del bar del Castello un punto di riferimento per la valorizzazione dei prodotti tipici. La famiglia è titolare del Pastificio Elvezia, in piazza Indipendenza, e della focaceria in viale Saffi dove anche lui lavora come collaboratore. E' sommelier professionista ed è associato allo Slow Food Condotta del Gavi con cui ha collaborato diverse volte all'allestimento di degustazioni e altre iniziative enogastronomiche. Andrea Ricciu è anche laureando in Scienze e tecnologie agrarie all'Università di Torino con una tesi sul Gavi. Oggi sarà anche presentato il programma delle iniziative che Ricciu intende realizzare: si punterà alla promozione dei prodotti della zona, dai corzetti, al Gavi, al formaggio Montebore.

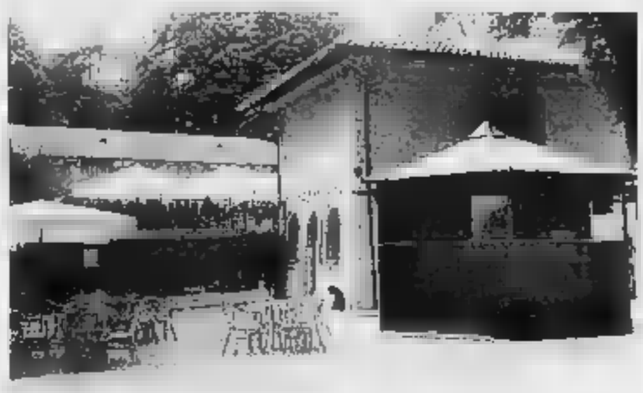

Il Parco Castello a Novi dove era aperto tre anni fa il discopub «Camelot»

La sosta è gratis per chi fa acquisti

Bonus di un'ora nella zona blu in occasione di Dolci terre in fiore

NOVI LIGURE

Un'ora di parcheggio gratis nella zona blu a chi fa acquisti. E' una delle novità di «Dolci terre in fiore», la manifestazione primaverile (ex Nonvinfiore) in calendario dal 23 maggio 2 giugno. L'esperimento dal Comune è nato dalla collaborazione con Ascom e Cit: prevede il rilascio di buono per un'ora di posteggio gratuito nell'area a pagamento a ridosso del centro storico, ma solo a chi acquisterà prodotti nei negozi di Novi. Saranno gli stessi esercenti a fornire il «voucher» di un'ora clienti, che dovranno poi esporlo sulla vettura. L'iniziativa parte già domani e si protrarrà per un mese, fino al termine di Dolci terre in fiore. «Anche così – spiegano gli al Turismo e Commercio, Lorenzo Robbiano e Alberto Mallarino – intendiamo attrarre visitatori in città e se, come ci auguriamo, ci sarà successo, potremmo ripeterla».

Intanto, il tema del rilancio del commercio è stato degli argomenti all'ordine del giorno dell'ultima seduta del Consiglio comunale, sollecitato da un'interpellanza consiglieri di minoranza Angelo Ravera e Mario Angeli. Ravera ha evidenziato che «il commercio novese sta languendo e questa situazione si riflette anche sull'occupazione settore». Il consigliere dello ha criticato il Comune: «Non fa abbastanza per incentivare categoria». Un'accusa che Mallarino e Robbiano hanno respinto: «Si promuovono iniziative, continua l'opera di recupero delle facciate dei palazzi del centro storico, ma occorre maggiore intraprendenza degli esercenti: la maggior parte si lamenta e poi non accetta di tenere aperto nelle due domeniche inserite nel calendario di Dolci terre in fiore. La situazione non è poi così statica: un segnale è rappresentato anche dalle prossime aperture tre vinerie in centro». [m. pu.]

NOVI, APPELLO DAL DORIA

«Lasciateci la docente di Lettere»

NOVI LIGURE

Gli alunni della quarta A ginnasio del liceo Doria di Novi avevano raccolto, senza particolare interesse, i malumori nati in diverse scuole della provincia in seguito ad alcuni corsi non più attivati ad alcune classi terminali (le quinte o le terze del liceo) fuse tra loro a di un numero di alunni non sufficiente, secondo la norma, a in piedi una classe. Le vicende, però, non li riguardavano direttamente.

Fino a qualche giorno . Poi la situazione si è rovesciata anche addosso a loro: l'insegnante di Lettere, che occupa in classe 18 ore su 26 alla settimana, con cui d'accordo, con cui hanno instaurato un ottimo rapporto sia durante l'orario curriculare che nelle attività extra come il teatro deve cedere il posto alla collega (che la sorpassa per via degli anni anzianità) a sua volta scalzata da una delle due classi dell'ultimo anno, fusa l'altra sezione. I ragazzi della 4ªA sono andati dal dirigente scolastico provinciale, Paola d'Alessandro, ma questa, come spiegano in una lettera, ha detto di non poter fare molto «perché parecchie scuole hanno "gonfiato" il numero iscritti per ottenere più classi del dovuto. nostro istituto, invece - aggiungono i ragazzi con rammarico - ha onestamente dichiarato i dati reali».

Non tutto è definitivo, però. dottoressa d'Alessandro dichiara: «Come per tutti gli altri casi, se la situazione potrà trovare soluzione lo si verificherà a giugno». [s. m.]

OGGI IL COMITATO DELLA VAL LEMME AL GIRO DELL'APPENNINO

Una protesta alla corsa

Sulla Bocchetta per il «no» alla cava

I comitati per il «no» alla cava in Val Lemme e per la difesa delle acque del Rollino meditavano una protesta eclatante per il 1° maggio: fermare il Giro dell'Appennino e sensibilizzare l'opinione pubblica sullo scottante tema ambientale. «Un blocco sulla Bocchetta, che è il punto più spettacolare e quindi ripreso dalle televisioni - spiega un esponente di Legambiente -, sarebbe sicuramente un messaggio significativo». Ma non tutti si sono dichiarati d'accordo. «Far interrompere una corsa di tale rilevanza sarebbe senz'altro un gesto impopolare - è stata la tesi dei moderati -. Significherebbe privare dello spettacolo un rilevante di spettatori, con il rischio di passare per antipatici guastafeste».

Insomma, unanime è stato l'intento di rendere incisiva la protesta, non altrettanto corale è stata la scelta operativa. Ore e di discussioni e dibattiti hanno infine portato i comitati alla soluzione più «soft», comunque di sicuro effetto. «Leggeremo comunicato prima della partenza, a Pontadecimo - sottolineano -. Poi ci trasferiremo sul passo della Bocchetta dove esporremo i nostri striscioni e dove manifesteremo vistosamente ma evitando di danneggiare la corsa e i ciclisti». Questa è dunque l'ultima versione nell'immediata vigilia della gara, che di conseguenza dovrebbe avere regolare svolgimento. Rimane però la remora di eventuali ripensamenti e iniziative dell'ultima che potrebbero far cambiare i propositi e mutare le strategie, anche perché i rappresentanti dei comitati si sono incontrati ancora in tarda serata per definitivi accordi. Ma oggi, c'è da scommettere, il buon senso prevarrà. [a. me.]

Oggi un'altra azione di protesta per il no alla cava

COMMERCIALISTA DERUBATO NEL SONNO

Raid notturno dei ladri a Sale

SALE. L'ondata di furti messi a segno a **Sale** non accenna a placarsi: dopo i colpi (o tentativi di furto) denunciati scorsa settimana, è stato compiuto di notte in una villa di via Piave mentre è fallito il tentativo di entrare in un'abitazione adiacente. Qui i ladri non sono riusciti avere ragione di un cuneo e di spranga di ferro sistemata all'interno.

Nella villa di proprietà del commercialista Roberto Vaggi, che vi abita con la moglie Silvana Angeleri e i figli Andrea e Martina, i ladri hanno fatto irruzione mentre la famiglia dormiva e dopo aver rinchiuso il cane nel garage.

I coniugi Vaggi avevano dimenticato inserire il sistema d'allarme e la circostanza ha favorito i malviventi i quali hanno forse stordito le quattro persone con qualche sostanza narcotizzante, visto che non si sono rese conto di nulla. E' che i ladri sono entrati anche nella da letto dove dormivano i coniugi e da cui hanno asportato, fra l'altro, la borsetta di Silvana Angeleri, poi abbandonata, vuota, in giardino. Ingente bottino, in denaro e gioielli.

Sempre di notte, e probabilmente anche in questa occasione dopo avere narcotizzato i padroni di casa che dormivano e non si sono accorti di nulla, altri ladri hanno fatto irruzione in una villetta alla periferia **Mandrogne** abitata da una coppia. Hanno rubato preziosi, orologi e si sono allontanati sulla Bmw dell'uomo che era parcheggiata in cortile. [e. c.]

IN BREVE

Muore in strada mentre è andata a comprare il pane

Una donna è morta mentre andava a comprare il pane: è accaduto l'altro giorno in corso Alessandria. La donna, 65 anni, di Tortona, abitava sola nei pressi dell'ex caserma. Si è accasciata sul marciapiede, priva vita. [m. t. m.]

CASALE

Oggi al Museo civico l'ingresso costa solo un

Il Museo civico aderisce all'iniziativa indetta dal Ministero dei Beni culturali per l'odierna giornata festiva: l'ingresso costa soltanto un euro (anziché il prezzo consueto di 2,70 euro). Apertura: dalle 10,30 alle 13 e dalle 15 alle 18,30. [r. al.]

STREVI

Motociclista di 15 anni ferito in incidente

Un motociclista di 15 anni è rimasto ferito pomeriggio cadendo dalla moto. E' ricoverato all'ospedale di Acqui. Altro incidente con un motociclista ferito a Castelceriolo, poco prima dell'ingresso in paese. E' intervenuto il 118. [r. al.]

Convegno sul volontariato nella Protezione civile

Domani alle 14 in sala Ferrero ad Alessandria, convegno su «Il volontariato nella Protezione civile», organizzato dai Lions club Alessandria Host, Alessandria Marengo- Valenza, con il patrocinio della Presidenza del consiglio dei ministri Dipartimento della Protezione civile, della Regione e della Provincia. [r. al.]

MONFERRATO

Fallimento di negozio di articoli sportivi

Il tribunale di Casale ha dichiarato fallimento di Paolo Zanellato, 34 anni, di Crescentino, via Volta 29, in qualità di titolare del negozio articoli sportivi e subacquei «Nel Blu», con sede in piazza Castello 30. Giudice delegato Laura Ceccon, curatore fallimentare l'avvocato Piero Caire. L'esame per lo stato passivo è stato fissato per il 24 maggio. [r. sa.]

CONFUSIONE Montemagno d' Asti

MERCOLEDI' 1° MAGGIO

APERTO AL POMERIGGIO

MAXI OFFERTA POLO ROBE DI KAPPA

DOMENICA POMERIGGIO APERTO

Punti vendita: CONFUSIONE Montemagno d'Asti - Via Roveglia, 12/14 - Tel. 0141.63136

KONFY' Store Magliano Alfieri S.S. Asti - Alba C.so Marconi 10D - Tel. 0173.266000

ALTRE 4 INCREDIBILI SUPER OFFERTE VIENI A SOPRIRLE

CONFUSIONE è il grande SPACCIO

Biancheria per la casa - tessuti d' arredamento, tende e tappeti - materassi ortopedici in lattice - letti in ferro battuto e tessuto - accessori letto - intimo ed abbigliamento.

Interessanti preventivi per forniture di tovagliato, tendaggi e biancheria ad alberghi, ristoranti, bar, comunità.

OGNI SETTIMANA
DAL MARTEDI' IN EDICOLA

sportautomoto

il nuovo SETTIMANALE diretto da Carlo Cavicchi.

Tutto sulla FORMULA 1, MOTOMONDIALE, RALLY, MOTOCROSS. Le PROVE su strada di AUTO e MOTO, i nuovi motori, i nuovi modelli...
I calendari e le classifiche delle gare, ed ancora le novità del mercato.

* Acquisto facoltativo, solo LA STAMPA € 0,90

OFFERTA VALIDA SOLO PER I LETTORI DE LA STAMPA
DI PIEMONTE, VALLE D'AOSTA E PROVINCE DI SAVONA E IMPERIA

MUSICA, FIERE [redacted] APPUNTAMENTI ISTITUZIONALI IN PROVINCIA PER LA FESTA DEI LAVORATORI. DOMANI JAZZ A NOVI LIGURE

A S. Michele concerto del Primo maggio

Sei band all'oratorio, «Amsté an piasa» a Quargnento

[redacted] «Think global, act local» è l'appuntamento che la Sinistra giovanile propone oggi, dalle 16, all'oratorio di San Michele con le band Interra straniera, Kompagni di Merenda, Make Plans, Name Less, Semiotic e Teras; ingresso gratuito. Al Sottosopra di via Pavia, stasera [redacted]cho latino», domani cabaret con Nicky Giustini. Domani, alle 21, all'Alessandrino per la rassegna [redacted] teatro studentesco «I nipoti di Amleto», gli allievi del Saluzzo presentano «La costola di Adamo», regia di Laura Bombonato.

[redacted]. Domani al Camarillo, in piazza della Bollente, [redacted] i Deep End.

CODEVILLA. Al Thunder Road, domani terza serata del rock con-[redacted].

[redacted] Festa delle frittelle, al campo sportivo, con giochi, musica e attrazioni varie. Partecipa il gruppo folk Amixi di [redacted]. In paese oggi si commemora anche la Liberazione: alle 10,30 ritrovo in municipio, poi messa accompagnata dai Cantori di Ottiglio e [redacted] sino al santuario della Madonna delle Grazie, con discorso di Silva[redacted] Dameri. Suona la banda di Confienza.

FUBINE. La sezione ds «Pietro Longo» organizza il pranzo alla Casa del Popolo alle 12,30: alle 16,30 corteo [redacted] la banda di Fubine; poi intervento [redacted] Pier Massimo Pozzi.

[redacted] La festa dello sport al campo sportivo comincia alle [redacted] la gara di duathlon. Alle 10, torneo di minitennis [redacted] giochi campestri, poi tennis e, nel pomeriggio, pallavolo femminile, ping-pong, karate e cannon-ball.

NOVI. Domani, alle 21, al Teatro Ilva nell'ambito della rassegna «Musicanovi», concerto jazz con Giampaolo Casati alla tromba [redacted] Riccardo Zegna al pianoforte. Info 0143-323.160.

OVIGLIO PICCOLO. Alle 9 s'inaugura la fiera: raduno di Fiat 500 e [redacted] di pittura.

[redacted] Oggi manifestazione [redacted] ritrovo alle 9 alla Soms di via Piave, poi corteo alla volta di piazza Matteotti dove, alle 10,30, parla Laura Spezia della Fiom. Nel pomeriggio, alle 16,30, nel giardino della Scuola di musica in [redacted] San Paolo della Croce, concerto della banda «Rebora», diretto dal maestro Olivieri. Oggi in piazza c'è anche il Mercatino dell'antiquariato e dell'usato, a cura della Pro loco. Domani, al Deux Chevaux, suonano i Bolhorma.

QUARGNENTO. Arti [redacted] mestieri in mostra davanti alla basilica di San Dalmazio: «Amstè [redacted] piasa», è la manifestazione organizzata dalla Pro loco Quadrigentum e dal Comune per il terzo anno consecutivo. Dopo la benedizione di auto e trattori, viaggio fra gli stand dimostrativi allestiti dai maestri nella lavorazione del ferro battuto, artisti della ceramica, del merletto, del découpage, della pasta di sale, pittori. Vi sarà anche uno spazio dedicato al giardinaggio e al bricolage. Nel pomeriggio, merenda a base di focaccia (dalla classica genovese a quelle più sfiziose con cipolle, olive o rosmarino), proposte da Roberto [redacted] Antonella, panettieri locali. A fare da colonna sonora alla manifestazione sarà la Banda musicale di Occimiano.

ROCCA [redacted]. E' in programma a San Giacomo la tradizionale «Grigliata [redacted] piazza» con gara bocciofila.

[redacted]. Manifestazione, alle 16,30, in piazza Bruzzone, poi corteo con la Filarmoni[redacted] Tagliolese «Ferrari». Dopo il saluto del sindaco, viene presentato il libro «Lettere dalla fabbrica» di Pippo Carubba; previsto l'intervento di Mauro Casucci, segretario provinciale Uil.

VALENZA. In riva al Po, oggi c'è la quarta Sagra dell'alborella, promossa dal circolo Po 2001 per contribuire alla *riscoperta* [redacted] fiume, del suo ambiente e di tutte le tradizioni ad esso connesse. Il programma della giornata prevede dalle 12,30 il pranzo a base di fritture di pesce (alborelle in particolare) innaffiate dagli ottimi vini monferrini. Nel pomeriggio, si prosegue [redacted] balli popolari, canti e giochi [redacted] premio. E' una sorta di anteprima alla giornata sul Po, in programma a luglio, che culmina nella gara dei barcè, le imbarcazioni tipiche del fiume. Al Valentia, nel pomeriggio, disco liscio con Franco Tasca.

VOGHERA. Al Cowboys Guest Ranch stasera suonano i Much Room Pie, domani c'è il duo M. T. Live.

A cura di BRUNELLO VESCOVI

A Novi la manifestazione ufficiale

Sette alessandrini premiati a Torino con la «Stella» del lavoro

Oggi a Novi Ligure si tiene la manifestazione provinciale della Festa del Lavoro. Il programma prevede: alle 9,30 ritrovo in piazza Falcone Borsellino (Stazione Fs); alle 9,45, nel decimo anniversario degli attentati [redacted] giudici Falcone e Borsellino, posa di una corona in ricordo delle vittime; alle10, corteo per le vie cittadine.

Alle 11 ci sarà il raduno al monumento ai Caduti sul lavoro, si osserverà un minuto di silenzio [redacted] seguorà la deposizione di una corona: alle 11,30, ai Giardini Pubblici, interventi di Mario Lovelli (sindaco di Novi Ligure) e di Pier Paolo Baretta (segretario nazionale Cisl)a nome di Cgil, Cisl [redacted] Uil. Parteciperà il Corpo Musicale «Romualdo Marenco» di Novi Ligure.

Ai giardini pubblici, dalle 17 alle 22, si svolgerà la manifestazione musicale «... X tel» in ricordo di Fabio Talarico. Parteciperanno i gruppi musicali Road Rush, Shine, 2inside, Crimen, Sphera, T.L.S.P., Someroofes, Fly Down.

Sempre oggi, otto alessandrini ricevono nel salone del Conservatorio «Verdi» di Torino la «Stelle al merito del lavoro» assieme ad altri 75 Maestri del lavoro del Piemonte.

Presentati da Giuseppe Ombrato, console provinciale Maestri del lavoro, sono Alessandra Arecco di Novi, Fausto Barbieri [redacted] Grondona, Aliano Buratto di Alessandria, Emma Costanzo Tecchio di Pontestura, Giovanni Casaleggio, alessandrino, Pietro Gambetta di Sezzadio, Giuseppe Picchio, alessandrino, [redacted] Luigina Santi di Spinetta. [r. al.]

TROVALAVORO

Servono coadiuvatori elicotteristi
Si cercano infermiere ed estetiste

ECCO le offerte di lavoro segnalate dai Centri per l' impiego. Le offerte sono anche sul sito http://www.provincia.alessandria.it/lavoro/. Proseguono le chiamate rivolte alle categorie protette: disabili, profughi, orfani ecc.: informazioni dettagliate [redacted] Centri [redacted] negli Sportelli per l'impiego.

Alessandria (via Cavour 17, telefono 0131/254671). Chiamata alle 12 di mercoledì 8 (prenotazioni entro le 12 [redacted] venerdì) per: **1 operatore polivalente**, per manutenzione cimiteri, strade e edifici comunali, a tempo indeterminato al Comune di Lu. Privati: **3 operaie addette assemblaggio materie plastiche** (3382), in mobilità o iscritte da 24 mesi al collocamento; **6 operai** (3375), [redacted] Canelli, bonifica materiali; **1 panettiere** (3355); **1 operaio per montaggio e smontaggio mobili** (3354), **1 impiegata amministrativa** (3353); **1 impiegato commerciale** (3352); **1 escavatorista** (3351); **2 tagliatrici di pietre dure semipreziose** (3330), con buona esperienza; **1 segretaria di produzione** (3324); **1 apprendista commesso** (3315), **1 sabbiatore** (3279); [redacted] **tornitori** (3278); **1 responsabile amministrativo** (3277); **1 trafilista** (3276); **operatori addetti stampaggio materie plastiche** (3275); **1 litografo** (3274), **1 serigrafo** (3273) con esperienza; **1 trattorista** (3272); **1 apprendista muratore** (3261)cfl; **1 cuoco** (3259)con esperienza in cucine centralizzate; **1 estetista qualificata** (3268); **1 segretaria amministrativa** (3257), **10 operai** (3248) preferibilmente in mobilità; **1 agente di commercio e/o promotore** (3227), ingegnere, architetto, geometra o perito edile; **1 impiegato** (3219), contabilità ordinaria, magazzino, utilizzo gestionale vinicolo con contabilità accise spiriti, ragioniere o equipollente, in mobilità o iscritto da 2 anni al Collocamento, conoscenza inglese [redacted] Windows 2000/xp con auto; [redacted] **coadiutori meccanici elicotteristi** (3137), [redacted] Predosa, età massima 24 anni, perito aeronautico o perito meccanico, patente B, possibilmente con [redacted]scenza d[redacted] francese; **1 estetista qualificata** (3132), a Tortona, in beauty center; **1 agente monomandatario** (3111) consulente turistico.

Casale (via Trevigi 12, telefono 0142/452394, fax 0142/422086). Privati: **1 autista patente C** (3347), in mobilità o iscritto da 24 mesi al Collocamento; **3 muratori qualificati, 3 apprendisti e 3 apprendisti muratori o manovali edili** (3345); **1 impiegato commerciale** (3351), esperienza nella vendi[redacted] di servizi [redacted] prodotti, diploma o laurea, 20/35 anni, con auto, conoscenza Win [redacted] e Office 2000; **1 autista patente C/E** (3356); **1 cuoco e 1 aiuto cuoco** (3376).

Novi Ligure (via Mazzini 21, telefono 0143/2374). Privati: **1 addetto al magazzino [redacted] alle consegne** (3380); **1 impiegato amministrativo** (3334), età massima 25 anni o iscrizione al Collocamento da almeno 2 anni; **1 apprendista carpentiere in ferro** (3333); **1 apprendista addetta conduzione impianti** (3332); **1 operaio settore elettrico** (3314); **1 apprendista pizzaiolo** (3313); **1 apprendista pompista** (3312); **2 apprendisti elettricisti** (3310), **1 elettricista spec.** (3308); **1 apprendista maglierista** (3299), **1 addetta pulizie** (3295); **1 falegname** (3294); **1 operaio settore vetro** (3271); **4 addetti alle vendite** (3252), massimo 35 anni, [redacted]do in possibilità di contratto di apprendistato o Cfl; **1 apprendista installatore impianti** (3251); **1 montatore quadri elettrici, installatore impianti** (3228), a Vignole, per 4 mesi con possibilità trasformazione o tempo indeterminato, militesente; **1 operaio metalmeccanico** (3156), max 35 anni, con auto; **1 addetto lavori manutenzione edilizia o di aree verdi** (3155), a Pozzolo; **1 apprendista idraulico** (3146); **1 addetta gestione negozio** (3138), età 22-35 anni, **1 barista** (3114).

Tortona (viale Piave 6, telefono 0131/861402). Privati: **1 montatore elettrico su macchine a controllo numerico** (3379), lavoro interinale, **operatori fast food** (3378), a Castelnuovo Scrivia, 18-28 anni, diplomati, con auto e libretto sanitario, lavoro interinale; **banconisti e baristi** (3377), a Castelnuovo Scrivia, 20-30 anni, con auto, lav. int., **periti cablatori** (3369), lav. int., operai settore materie plastiche (3368 e 3367), con auto, lav int., **1 carrozziere o aiuto carrozziere** (3343), minima esperienza, lavoro interinale; **1 aiuto meccanico** (3342), conoscenza disegno meccanico e montaggio, lav. int.; **1 montatore meccanico** (3341), gradita esperienza, lav. int.; **1 trafilista** (3288), buona esperienza, **operatori addetti stampaggio materie plastiche** (3286), con esperienza; **1 serigrafo** (3285), con esperienza; **1 litografo** (3284), esperienza in macchine off-set **2 tornitori** (3281); **1 custode** (3280),lavoro interinale, operai (3263), lav. int.

Valenza (via IX Febbraio angolo via Carducci, telefono 0131/942104) Privati **1 apprendista rodiatrice cerista** con esperienza o qualificata; **1 apprendista orafo**, con esperienza (produzione). **1 modellista orafo**, qual.; **1 o 2 tagliatori pietre dure semipreziose**, qual. o apprendisti con esperienza, curriculum; [redacted] **apprendiste bariste**, con esperienza o qual., **1 cuoco qual.**, max 40 anni, preferibilmente con diploma di scuola alberghiera; **1 aiuto cuo**[redacted], part time max 40 anni, con esperienza.

Acqui (via Dabormida 2, telefono 0144/322014) Privati: **1 apprendista cameriera** (3364), per l'estate; **1 carpentiere edile** (3362); **1 apprendista assistente alla poltrona** (3303); **1 muratore** (3269), **1 apprendista parrucchiera part time** (3268).

Ovada (via Pietro Nenni 12, telefono 0143/80150). Privati **1 giovane** per negozio forniture, consulenza e assistenza informatica: buona conoscenza dei componenti hardware e dei principali software operanti in ambiente Windows; **1 tornitore**, a Silvano d'Orba; **1 addetta alle pulizie** per ufficio; **1 operaio agricolo** per vigneto e giardino.

Adest e infermiere. L'Opera pia **Ospedale Santa Croce** di San Salvatore cerca **1 Adest**, scadenza 6 maggio, e **1 infermiere professionale**, scadenza 13 maggio. Informazioni: 0131/233388 o 233125

A cura di Mauro Facciolo

DOMANI E VENERDI' AL TEATRO DEI CAPPUCCINI

Il musical «Gajoud» con il clan di Gelindo

ALESSANDRIA

Venerdì la città compie 834 anni e [redacted] gruppo del Teatro San Francesco ha deciso [redacted] dedicarle uno spettacolo che va in scena domani e venerdì alle 21. E' «Gajoud», commedia musicale, rievocazione storico-satirico-burlesca della fondazione della città.

Ci [redacted] la mucca Rosina e l'imperatore Barbarossa [redacted] è un tributo alla conservazione del dialetto, come Gelindo, vuole ricordare questo personaggio sospeso tra storia e leggenda che fra l'800 e il '900 venne «consacrato» maschera carnevalesca di Alessandria.

Agli attori che recitano in Gelindo si sono aggiunti altri amici; mancherà lo scomparso Lorenzo Pittaluga che doveva essere il protagonista e ha collaborato sino all'ultimo alla realizzazione dello spettacolo.

A sottolineare i passaggi più significativi della commedia musicale che propone 12 canzoni, [redacted] sono alcuni pezzi di Andrea Bevilacqua e Giovanni Parente; a sostenere i brani cantati provvederanno alcuni componenti [redacted] coro Alpini Valtanaro. L'apparato scenico comprende cinque scene in corrispondenza dei tre atti e due quadri.

Un [redacted]ppo di [redacted] volonta[redacted] ha confezionato i costumi, nello spettacolo sono impegnate circa 40 persone. [e. c.]

Gagliaudo e la mucca Rosina nella locandina

NEL PALAZZO DEL TORRAGLIO, ILLUSTRA IL PERCORSO PITTORICO DELL'ARTISTA

Un museo dedicato a Pellizza

Questa mattina l'inaugurazione a Volpedo

[redacted]

S'inaugura oggi alle 11 il [redacted] didattico permanente Giuseppe Pellizza: dopo il saluto delle autorità alla società operaia, ci sarà un intervento di Aurora Scotti, quindi la visita guidata al Palazzo del Torraglio, in piazza Quarto Stato. Le visite, per chiunque sia interessato, proseguiranno anche nel pomeriggio, dalle 16 alle 19.

L'Istituto Pellizza da Volpedo si arricchisce di un nuovo tassello nel mosaico delle iniziative avvia[redacted] nel 1990. Prima il recupero architettonico della piazza Quarto Stato e l'apertura al pubblico del restaurato studio-museo ('94), poi l'individuazione del percorso sui Luoghi pellizziani (2000): ora il museo dedicato all'illustrazione dell'attività dell'artista.

Il percorso si snoda nei sei locali al piano [redacted] rinnovato Palazzo del Torraglio, che si affaccia sull'ottocentesca piazzetta prospiciente palazzo Malaspina, dove Pellizza ambientò [redacted] suo Quarto Stato. La realizzazione del museo didattico [redacted] stata curata [redacted] Aurora Scotti.

Il Palazzo del Torraglio a Volpedo: sei stanze sono dedicate al [redacted]

Pannelli, immagini, documenti e oggetti vari presentano [redacted] sezio[redacted] diverse Volpedo e Pellizza stes[redacted] nella sua famiglia e nella sua biografia, esaminando il percorso pittorico dell'artista. Hanno contribuito alla realizzazione anche docenti [redacted] tecnici universitari. L'allestimento [redacted] museo [redacted] stato finanziato dalla Fondazione Cassa di Risparmio di Tortona.

Gli orari di apertura sono gli stessi dello studio-museo, ovvero il sabato e nei festivi (da [redacted] a settembre) dalle 16 alle 19; dalle 15 alle 17 nel periodo fra ottobre e aprile. Chi è interessato a visite infrasettimanali può contattare l'associazione «Pellizza» allo 0131-80318. [m. t. m.]

[redacted]

[redacted] detenuto replica
[redacted]

Sabato scorso è stato pubblicato sabato un articolo dove basandosi su un documento da me inviato anche a nome di altri detenuti del carcere [redacted] San Michele, riguardante i gravi problemi della nostra struttura, è stato scritto che noi siamo contrari alla chiusura o del San Michele o del giudiziario di piazza don Soria. Riporta sì una mia frase [redacted] in realtà non è questo il pensiero mio e dei miei compagni.

Evidentemente non ci siamo capiti: [redacted] di noi, detenuti [redacted] oppressi nelle carceri alessandrine ha mai proferito verbo affinché quelle site nel capoluogo di provincia sia[redacted] chiuse come se si parlasse della legge Merlin. I problemi [redacted] altri, ben diversi e ben più gravi, ci sono fatti che [redacted] possiamo documentare e che già abbiamo divulgato alla direzione [redacted] al magistrato di sorveglianza. Siamo naufraghi in cerca di [redacted] porto sepolto [redacted] partecipiamo alla polemica innestata dal sindacato di polizia penitenziaria.

Giuseppe Sanarica
Alessandria

Un elogio agli autori del libro sui Grigi

E' stata pubblicata una lettera che fa ottimi apprezzamenti per il bel libro sui Grigi. L'autore ha ragione, è un prezioso e importante contributo che va a coprire un tassello mancante nella storia «globale» dei nostri Grigi. Tanto e tanto lavoro [redacted]tamente, ma il risultato è più che eccellente [redacted] ne ho prenotato [redacted] nella veste speciale. Tutto bene? A mio avviso no! Non capisco perché questo libro non è stato pubblicizzato [redacted] merita, viene pubblicizzato anche ciò che non ha valore [redacted] storia e questo è passato così in silenzio, l'unica è stata la Stampa che a suo tempo [redacted] ha accennato l'uscita dando valore a chi ha lavorato tanto, con passione, con il [redacted] e per quel che [redacted] gratis. [redacted] autori sono: Vincenzo Barberis, Carlo Guarone, Alberto Ravetti, tre bravi giovani che hanno fatto un capolavoro. Li ringrazio con l'augurio di [redacted] due, per continuare la storia di questa squadra che anche [redacted] fatica un po' è la nostra squadra e [redacted] sorretta.

Lettera firmata
Alessandria

NUMERI UTILI

[redacted]

AUTOAMBULANZE

EMERGENZA SANITARIA: 118. **Alessandria:** Cri 0131 252.242; Cr. Verde 0131 252.255; C.S 0131 270.027. **Acqui:** Cri 0144 322.300; Cr. Bianca 0144 323.333; Misericordia 0144 321.020. **Arquata S.:** Cr. Verde 0143 636.430. **Basaluzzo:** Cr. Verde 0143 489.877. **Bassignana:** Avis 0131 926.641. **Bosco Marengo:** C.S. 0131 270.027. **Cabella L.:** Cri 0143 67.300. **Cassine:** Cri 0144 714.433. **Casale:** Cri [redacted] 452.258; Cr. Verde 0142 453.310; Misericordia 0142 781.010. **Castellazzo B.:** C.S. 0131 270.027. **Castelnuovo S.:** Cri [redacted]. **Cerrina:** Cri 0142 [redacted]. **Felizzano:** Cr. Verde 0131 791.616/7 **Gavi:** Cri 0143 643.070. **Murisengo:** Cr. Verde 0141 993.677. **Novi:** Cri 0143 20.20. **Ovada:** Cr. Verde 0143 80.420. **Pontestura:** Cri [redacted]. **Ponzano:** Cri 0141 927.317. **S. Salvatore:** Cri 0131 [redacted]. **S. Sebastiano C.:** Cri 0131 786.666. **Serravalle S.:** Cri 0143 65.176. **Stazzano:** Cr. Verde 0143 65.002. **Tortona:** Cri 0131 811.333; Misericordia 0131 811.247. **Vale**[redacted]: Avis 0131 924.050. **Vignale:** Cri 0142 933.340. **Vignole:** Cri 0143 67.300. **Vittalvernia:** Cr. Verde 0131 83.177. **Voghera:** Cri 0383[redacted].

[redacted]

FARMACIE DI TURNO

Ad **Alessandria** è di turno, dalle 9 di oggi alle 9 di domani, la farmacia [redacted] *Piaia:* viale Med. d'Oro (0131 253.688). *Dalle 12,30 alle 15,30 e dalle 19,30 alle 9 del giorno successivo svolge il servi[redacted] serrando abbassata per le urgenze. Negli altri comuni* [redacted] *farmacie di turno svolgono anche servizio di reperibilità.* **Acqui:** *Caponnetto:* corso Bagni 65 (0144 322.556). [redacted]: [redacted] via Adam 38 (0142 581.261). **Novi:** *Scotti:* piazza Repubblica 7 (0143 2310). **Ovada:** Frascara: piazza Assunta 18 (0143 80.341). **Tortona:** *Destefanis:* via Emilia 39 (0131 862.008). **Valenza:** *Centrale:* corso Garibaldi 45 (0131 941.372).

[redacted]

PRONTO SOCCORSO

Alessandria. 0131 [redacted] e, infantile, 0131 207.224; **Acqui:** 0144 777.211; **Casale:** 0142 434.225; [redacted] 0143 [redacted]1; **Ovada:** 0143 82.61; **Tortona:** [redacted] 0131 865.227; **Valenza:** 0131 959.111.

[redacted]

GUARDIA MEDICA

Alessandria: 0131 265.000; **Acqui:** 0144 311.440; **Casale:** 0142 434.394; **Castellazzo B.:** 0131 270.027; **Castelnuovo S.:** 0131 826.760; **Cerrina:** 0142 943.423; **Felizzano:** 0131 791.616/7; **Gavi:** 0143 642.551; **Novi:** 0143 33.21; **Ovada:** 0143 81.777; **S. Sebastiano C.:** 0131 786.209; **Serravalle S.:** 0143 636.129; **Tortona:** [redacted] 868.863; [redacted] 0131 959.111.

DAL 22 AL 28 APRILE

I bollettini [redacted] Asl che registrano [redacted] situazione pollini

TORTONA. L'Asl 20 (dottori Vin[redacted] Castella e Luigi Cremonte) ha diffuso il bollettino dei pollini relativo alla settimana dal 22 [redacted] aprile: Betulaceae in aumento; Platanaceae in diminuzione; Corylaceae stazionaria; Fagaceae in aumento; Graminaceae in aumento; Oleaceae in aumento; Aceraceae stazionaria; Urticace[redacted] aumento; Cupr. Taxaceae stazionaria; Pinaceae stazionaria; Salicaceae stazionaria.

Anche l'Asl [redacted] di Ovada (dottori Luigi Giovanni Cremonti [redacted] dottoressa Maria Gabriella Mazzarello) ha diffuso il medesimo bollettino. Ecco la situazione riferita alla stessa settimana. Betulaceae in aumento; Corylaceae stabile; Oleaceae [redacted] aumento; Graminacee stabile; Fagaceae in aumento; Urticaceae stazionaria.

Si fa presente che nei giorni piovosi la concentrazione [redacted] pollini nell'aria è minore perché la pioggia abbatte i pollini verso terra. [se. c.]

Per la pubblicità su:
LA STAMPA
PK
publikompass
Filiale di Alessandria
[redacted] Cavour, 58 - 15100 [redacted]
Tel. 0131 445.522 - Fax 0131 300 528

VALENTIA
dancingdiscoteca
OGGI [redacted] 1° MAGGIO
Disco Liscio con
DJ FRANCO TASCA
[redacted]
BEGHINI
SHOW

Mercoledì TuttoScienze e Tecnologia
Venerdì TorinoSette
Sabato Specchio - TuttolibriTempoLibero
Domenica Tuttoaffari
LA STAMPA

Brindiamo al
9002

Grand Hôtel Billia
CENTRO CONGRESSI

Il Grand Hotel Billia ha ottenuto da DNV
la Certificazione del Sistema di Gestione Qualità ISO 9002.

Per noi la qualità è un valore assoluto. Per questo abbiamo ottenuto da DNV la Certificazione del Sistema di Gestione Qualità ISO 9002. La conferma che al Grand Hotel Billia, albergo a 4 stelle e centro congressi modernissimo e attrezzato di ogni comfort, tutti lavorano nella maniera più efficiente per offrire agli ospiti il trattamento migliore.
In un ambiente ovviamente elegante, raffinato e meravigliosamente raggiungibile da Milano e da Torino. Per un periodo sport in alto i cuori

Grand Hotel Billia Viale Piemonte, 17 10127 Saint Vincent (Ao) tel. 0166 [illegible] www.grandhotelbillia.com www.grandhotel

INTANTO RESI NOTI GLI «IMPEGNI DI SPESA» PER LA CAMPAGNA ELETTORALE

Quattro candidati sindaco correranno alla Stra-Acqui

ACQUI TERME

Candidati a sindaco al nastro di partenza della Stra-Acqui. L'iniziativa è promossa dalla Spat, (Solidarietà Progetto Acqui Terme), l'associazione che ogni anno organizza la manifestazione podistica non competitiva, il cui ricavato verrà destinato a progetti socio-assistenziali. «Abbiamo deciso d'invitare i candidati a sindaco per chiedere una testimonianza concreta del futuro impegno nel settore socio – assistenziale» spiegano i promotori. Venerdì sera, al nastro di partenza, in corso Bagni (alle 20,15 per i bambini e alle 20,45 per gli adulti) ci saranno Domenico Borgatta, candidato del centro sinistra; Adolfo Carozzi, candidato per il centrodestra; Michele Gallizzi candidato per la lista civica del movimento «La Città ai Cittadini» e Danilo Rapetti per la lista civica «Per la continuità dopo Bosio».

Vi saranno anche numerosi candidati a consigliere comunale, tutti accomunati in una grande festa sportiva all'insegna della solidarietà.

Intanto, ieri, sono stati resi noti gli impegni di spesa dei candidati e delle singole formazioni politiche che prenderanno parte alla elezioni amministrative. Candidato a sindaco Domenico Borgatta 10.000 euro. Liste collegate: «La Margherita» 3.500 euro; «Comunisti Italiani» 2.000 euro; «Rifondazione Comunista» 1.032,90 euro; «Democratici di Sinistra» 1.050 euro; lista civica «Onestà» 2.200 euro. Candidato a sindaco Michele Gallizzi per la lista civica «La Città ai Cittadini» 5.000 mila euro. Candidato a sindaco Adolfo Carozzi 16.000 mila euro. Liste collegate: «La Casa delle Libertà» 15.000 mila euro; lista civica «Insieme per Acqui» 12.000 mila euro. Candidato a sindaco Danilo Rapetti – Lista civica «Per la continuità dopo Bosio» 15.226,80 euro. **(g. l. f.)**

Rifondazione entra in giunta

Casale, Oglietti presidente del Consiglio Bonifica Eternit: «Tra un mese le penali»

Franca Nebbia

CASALE MONFERRATO

Se il nome di Riccardo Revello di Rifondazione come nuovo assessore all'Ambiente era di fatto scontato, la designazione di Mauro Oglietti (Margherita) quale presidente del Consiglio comunale è una novità: fino alla vigilia si era ipotizzato che del ruolo sarebbe stato investito Riccardo Coppo, il quale invece sarà capogruppo della Margherita e dei Popolari, come ha spiegato nella conferenza stampa indetta dalla maggioranza lo stesso ex-sindaco.

Revello prenderà posto subito per d'urgenza - ribadita dal sindaco Paolo Mascarino - di molti problemi ambientali legati alla bonifica dell'Eternit e del territorio, e all'alluvione. In Consiglio comunale, dove Revello era capogruppo di Rifondazione, siederà Domenico Priora (che è anche consigliere provinciale), ma l'assessorato sarà dotato a breve (si parla dei prossimi giorni e non più dell'autunno) di un nuovo dirigente.

Molti, oltre a quelli citati dal sindaco, sono infatti i problemi da affrontare, che spaziano dalla lotta biologica alle zanzare, alle problematiche ambientali legate alla costruzione delle tangenziali (su cui si terrà una riunione a Legambiente giovedì), fino alla cura del verde pubblico, problemi su cui il neo assessore promette massimo impegno.

Per quanto riguarda l'allargamento della giunta che si era ipotizzato potesse arrivare fino a 8 assessori, per ora, ha detto il segretario dei diessini, Salvatore Sanzone, pur nell'ipotesi di un allargamento a 7 assessori, nulla è stato stabilito, perché prima si dovrà approvare il nuovo comunale e «perché sono in corso incontri per portare avanti la coesione più larga possibile con tutte quelle forze che si riconoscono nel centrosinistra», includendo sia le liste civiche, sia Sdi (socialisti democratici), sia coloro che non si riconoscono in nessun partito. Ipotizzabile dunque che l'assessore «aggiunto», pur derivando da una nomina del centro espressa dalla Margherita, faccia parte di quella società civile fatta dei bisogni dei ceti più deboli della popolazione: un programma su cui concorda sia il centro che Rifondazione Comunista, come ha ribadito Domenico Priora «pur nella diversità delle linee politiche»

«Nel sistema maggioritario - ha detto Riccardo Coppo - bisogna imparare a collaborare e non fare veti a persone specifiche», che da parte di Città Insieme erano state indirizzate a Luigi Merlo, assessore all'Urbanistica e al vicesindaco Ettore Coppo.

Risanamento dell'ambiente e difesa della Sanità locale, temi su cui Casale ha sempre funzionato da capofila del territorio, e riorganizzazione delle Aziende pubbliche locali (Amc e Consorzio Rifiuti) sono le questioni su cui l'Amministrazione intende impegnarsi. Sul primo punto il nodo che Revello si troverà ad affrontare subito sarà la bonifica Eternit, su cui l'impresa Decam dovrà cominciare a pagare le penali di ritardo a fine di maggio: a questa data avrebbe dovuto essere ultimata, invece slitterà almeno a novembre.

IERI ANIMATO INCONTRO SENZA RISULTATI. IL SINDACO CONVOCA UN VERTICE

Valenza si ribella ai tagli

«Il Mauriziano revochi la decisione»

Rodolfo Castellaro

VALENZA

L'Ordine Mauriziano rimane fermo nel suo proposito di ridurre i posti letto dell'ospedale valenzano, a partire dal 13 maggio e il sindaco, nell'intento di scongiurare l'eventualità, indice un summit tra Comune, Ordine e Regione, da tenersi prima di quella data.

Questo, in sintesi, l'esito dell'incontro che si è tenuto ieri a Valenza, tra il direttore d'azienda Artenio Brusa, in rappresentanza dell'Ordine Mauriziano, i primari della struttura valenzana (Vergara di chirurgia, Mottino di ortopedia, Roggero di anestesia, Leccardi di medicina, Allosia della lungodegenza), le organizzazioni sindacali, il primo cittadino Germano Tosetti, il rappresentante del Cimo, Massa e il direttore sanitario valenzano Cristina Oppezzo.

Il dottor Brusa non ha fatto altro che ribadire il significato del provvedimento, comunicato pochi giorni fa: «La Regione, con nota del 14 marzo, ha fissato gli indici letto di ciascun ospedale. Noi non possiamo fare altro che attenerci alle disposizioni qui, la nota inviata il 20 aprile che riduce i posti letto della chirurgia e dell'ortopedia da 13 a 8 ed elimina gli attuali 8 posti letto di cardiologia per acuti per trasformarli in riabilitazione cardiologica.

«Valenza non merita di essere trattata a questo modo - ha ribattuto il sindaco Germano Tosetti - per la sua importanza come polo produttivo, per l'afflusso di pendolari che attira quotidianamente, deve essere trattata in un'ottica diversa da quella standard. Chiedo la revoca del provvedimento» Sulla stessa posizione le organizzazione sindacali, che temono riflessi pesanti sull'occupazione: «Abbiamo fatto presente che quello di Valenza è l'unico ospedale d'Italia che opera i calcoli di colecisti in day-surgery - spiega Vincenzo Costantino, delle Rsu Cgil - ma pare che questa tendenza al risparmio sia da condannare». Si è poi discusso della trasformazione di cardiologia dall'attuale forma per acuti a quella di riabilitazione: «Come attuarla se ci mancano gli strumenti? - hanno chiesto i primari - e mancano i contatti per avviare un'operazione di supporto di tale importanza ai Alessandria e Casale».

Alla fine, visto vano ogni tentativo di sanare la situazione, Tosetti si è impegnato ad organizzare nell'arco di 10 giorni un incontro tra Regione, Ordine Mauriziano e Comune.

L'ospedale Mauriziano di Valenza

UN INCONTRO SUI «LIVELLI ESSENZIALI D'ASSISTENZA»

A Ovada il Decreto Sirchia tema d'un vivace dibattito

OVADA

L'incontro promosso dal Circolo dell'Ulivo sul «Decreto Sirchia» ha richiamato, l'altra sera, molti amministratori e operatori del volontariato.

Ciò evidenzia le preoccupazioni di fronte alle nuove disposizioni che riguardano la definizione dei «livelli essenziali assistenza (leal: «Se verranno applicati modifiche sono destinati a incidere negativamente sui cittadini,con conseguenze anche per i Comuni» è stato detto.

A fornire delucidazioni è stata Laura Mussano, direttore del Consorzio dell'Alessandrino.

Il consigliere regionale Rocco Muliere ha ricordato che con la discussione del bilancio regionale è si ottenuto che il decreto non venga applicato prima del del gennaio 2003: un primo passo, ma non sufficiente. Quindi è necessario portare avanti la battaglia per modificarlo.

L'on.le Lino Carlo Rava ha detto che il decreto rappresenta manovra sull'assistenza che risponde all'idea che il centrodestra ha dello stato sociale: «Garantire a tutti nei servizi pubblici il livello minimo e abbandonare poi il cittadino al destino, ovvero alla sua capacità di reddito per tutti gli interventi successivi». **(r. bo.)**

L'ARTISTA VIVEVA A OTTIGLIO

Ieri l'addio a «Pit» Piccinelli

OTTIGLIO

Oltre centocinquanta persone, fra cui parecchi stranieri, e, inparticolare, artisti, hanno voluto essere presenti pomeriggio nel cuore del Monferrato per dare l'ultimo saluto a Pietro «Pit» Piccinelli, artista di fama mondiale mancato ad 85 anni all'ospedale di Alessandria, dove si trovava ricoverato da alcune settimane.

Per l'ultima volta ha fatto ritorno nella sua abitazione in regione Prera ad Ottiglio, dove da quasi trent'anni viveva con la moglie Bona Tolotti, 53 anni.

La salma, successivamente, è stata trasferita a Torino per la cremazione, secondo le disposizioni lasciate dallo stesso Piccinelli. Artista dei poveri del mondo, amava ritrarre nei suoi quadri le culture degli Indios.

Pit Piccinelli

Fu amico di Pablo Picasso

«Pit aveva una capacità enorme di comunicare, nella sua genialità riusciva ad esprimere i sentimenti delle persone - lo ricorda don Gino Piccio che ha atteso, ieri, l'arrivo della salma nel cortile di casa - era capace di farsi voler bene da tutti, molto attento ai bambini che ad Ottiglio aveva seguito impartendo delle lezioni-gioco sui colori».

«Se ne va il nostro ambasciatore nel mondo - è il ricordo del sindaco Evasio Rosso - Pit, infatti, era innamorato del Monferrato e lo raccontava nei suoi viaggi e nelle sue mostre in ogni angolo del mondo» **(r. sa.)**

Maccarini S.p.A.

Concessionaria OPEL

ALESSANDRIA e VALENZA
Via Marengo, 162 - ALESSANDRIA - Tel. 0131/261775 - 262174

ACQUI TERME - Via Moriondo, 84 - Tel. 0144/322361 - 322635

TORTONA - S.S. per Genova, 3 - Tel. 0131/862207

NOVI LIGURE - Via Serravalle, 53 - Tel. 0143/320211 - 320471

CANELLI e NIZZA MONFERRATO
Viale Italia, 68 - CANELLI - Tel. 0141/832120

OVADA – Prossima apertura nuova sede

VEICOLI COMMERCIALI:
ALESSANDRIA P.zza Basile, 1 Tel. 0131/261775 - 251...

E-mail address: info@opelmaccarini.com Sito Internet: www.opelmaccarini.com

2)anni di garanzia chilometraggio illimitato

www.opel.it

lucazaniol.it

MACARIO in

Come scopersi l'America

DUE POVERI DIAVOLI, L'INGENUO E IL GABBAMONDO, VANNO ALLA SCOPERTA DELL'AMERICA DEL SUD PER POI SCOPRIRE, DOPO MILLE AVVENTURE, CHE STAVANO MEGLIO IN ITALIA

OGNI 15 GIORNI IN EDICOLA
CON LA STAMPA A SOLI 5,10 EURO
più 0,90 euro per l'acquisto del quotidiano

DAL 7 MAGGIO IN EDICOLA IL TERZO FILM

LA STAMPA

Iniziativa valida solo per il Piemonte - Gli abbonati possono rivolgersi al Numero Verde 800 011 959

LA PAGINA SCUOLA HA IL PATROCINIO DELLA PROVINCIA DI ALESSANDRIA Assessorato Pubblica Istruzione

La giuria domani si riunisce per decidere i vincitori del concorso «Storie di migrazioni»

«Al Nord faceva freddo, il sole era rimasto là»

Racconti, lettere, ricordi di chi ha lasciato la propria terra

PROVINCIA DI ALESSANDRIA Assessorato Pubblica Istruzione

PROSSIMO APPUNTAMENTO Giovedì 9 Maggio

UNITA TERZO MILLENNIO

E' cominciato il «rush» finale la sfida va avanti fino a giugno

PRIMO tagliando maggio di «Epa unita. Terzo Millennio», il referendum organizzato Radio Cosmo e Gamma con il patrocinio de *La Stampa* fra i ragazzi delle scuole superiori. Bisognerà attendere fino a domenica per sapere chi è aggiudicato i telefonini della tappa, gli ultimi due. La classifica aggiornata: 1. Anthony Quaggetto e Francesca Ferranti, 3ª liceo scientifico, 337 voti; 2. Silvia Tolomei Carmelo Toto, 309; 3. Lorenzo Ciambarella e Alice Rubegni, scientifico e magistrali, 179; 4. Enrico Fornasiero e Daniela Chiellino, Volta e Cellini, 163.

Adesso brevemente il programma di massima per il rush finale: maggio, niente gara per i telefonini (sono esauriti), anche perché l'ultimo tagliando valido sarà pubblicato il giugno. L'8 giugno la festa sarà invece per i ragazzi: nel pomeriggio ci sarà premiazione al Centro commerciale Pacto e alla sera tutti in Valmilana per celebrare i vincitori con musica sì bordi della piscina. Ricordiamo I super premi finali: quattro giorni a Vienna per la coppia vincitrice; tre giorni a Parigi per la seconda; due giorni Roma per la terza. I giochi ancora aperti e alla fine, anche chi non ha giocato con noi, potrà festeggiare con i dj di Radio Cosmo Gamma. Si può votare nella grande urna installata alla Pacto, ma i tagliandi possono anche spediti a Centro commerciale Pacto, spalto Marengo 44, 15100 - Alessandria.

facevo l'infermiera qui il titolo non è riconosciuto

Nel mio Paese natale (Repubblica Ceca) ho lavorato come infermiera professionale per sette anni nel reparto di Rianimazione dell'ospedale civile...Arrivando in Italia ho scoperto che mi viene riconosciuto nessun titolo di studio. Fino ad ho ottenuto solo risposte negative.. Inoltre sono stata molto spesso disprezzata e ferita nel mio orgoglio... In realtà mio marito economicamente è in grado di mantenermi, ma io dovrei limitarmi a una condizione casalinga senza istruzione».

Kevin Sorge
Media Straneo - Alessandria

Mio voleva ritornare in Sicilia

All'inizio mio nonno voleva tornare Sicilia perché non si trovava bene qui al Nord, in quanto non trovava amicizie soffriva per la differenza del clima e anche perché erano lasciati disparte perché erano meridionali...

Alessandro Dispensieri
Media Vochieri - Alessandria

Parti su una per andare in Argentina

Guido aveva sei figli da mantenere e senza un lavoro era disperato fino a quando un suo amici gli ha consigliato di andare in Argentina dove fratello trovato una buona sistemazione. Il mio trisnonno partì una nave, dal porto Genova, nella quale si stava malissimo...

Yuri Mignone
Media Vochieri - Alessandria

Dell'arrivo in Italia ricordo che faceva freddo

Ricordo le parole di mio padre: «Della prima volta che dal Marocco riuscì finalmente ad arrivare in Italia ricordo solamente faceva tanto freddo, era buio mi sentivo sperduto. Quella prima era, per dormire, si sono rifugiato sotto un vecchio ponte...»

Hayat El Mehili
Ist. comprens. Negri - Casale

Ad ogni spostamento lasciavo un pezzo cuore

Ad ogni spostamento lasciavo un pezzo di e portavo iva una valigia piena di speranze. .. Era brutto andare in giro senza salutare nessuno...Ma pian piano, fortunatamente, sono sempre riuscita ambientarmi e, spesso, aiutare mia volta, altri emigrati, dicendo loro ciò che io avrei voluto sentirmi dire...

Rosalba Castiglione
Ist. comprens. Negri - Casale

Il Lingotto di Torino dove ci sarà la premiazione

Ognuno è geloso di quel che ha da ciò il razzismo

L'emigrazione ha causato diversi problemi. tra cui episodi di razzismo, in seguito allo spostamento della povera gente meridionale verso i centri industriali del Nord. Il razzismo nasce dall'assenza di solidarietà ei popoli ricchi a favore dei più poveri. Ognuno è geloso di quello che possiede e non vuole assolutamente dividerlo con gli altri.

Alessandro Pelosi
Ist. Comprens. Negri - Casale

Comprò un biglietto ma di andata e ritorno

Mio padre... abitava ad Asmara, in Etiopia, e si manteneva insegnando all'Istituto tecnico «Vittorio Bottego». Nel 1973 volle cambiare vita e decise partire per l'Italia in cerca di lavoro. Preparò i suoi bagagli e prese il biglietto di andata e ritorno (nel caso l'Italia non gli fosse piaciuta)...

Stefano Di Gioacchino
Media Valenziano - Tortona

C'era un forte vento non come a Nola

Ricordo che, arrivati qui, c'era un forte vento e che, al primo impatto, pensai che fosse una città fredda e cupa che non avrebbe mai potuto sostituire calda e allegra Nola... Ora sono passati quasi quattro anni da quei brutti giorni pieni di rabbia, odio e paura...

Serena esposito
Media Valenziano - Tortona

Le lettere Caterina che se andò in America

Quello che più mi ha colpito la voglia di Caterina di rimanere legata alle sue origini. Man mano, però, che gli anni passavano, la nostalgia era meno evidente perché raccontava (nelle lettere, ridrlei figli nati in America, di come loro si sentissero americani più che italiani, dei miglioramenti ottenuto sul lavoro, della casa nuova che si erano potuti comprare. lettere ho notato che la lingua italiana sempre più incerta.

Divenne il presidente di «Libero Piemonte»

In Argentina, per mantenere il suo legame con la terra d'origine, Giovanni comincia a frequentare il club «Libero Piemonte», delle tante associazioni che raggruppano emigrati provenienti da diverse zone della stessa regione italiana che hanno lo scopo di mantenere la lingua, la cultura, le tradizioni, le feste popolari, la cuci... attaccamento a questa istituzione è stato molto forte e il impegno dimostrato dal fatto che è stato nominato presidente del club e ha mantenuto questa carica per un lungo periodo.

Elena Barbieri
Media Valenziano - Tortona

Il lavoro in era massacrante

La vita in Belgio fu molto dura per quel nostro parente, tantissime difficoltà che incontrò. Prima di tutto il lavoro in miniera massacrante, soprattutto per un agricoltore, come lui, abituato a stare tutto giorno all'aria aperta, per cui ritrovarsi chiuso in un cunicolo buio gli dava l'impressione di essere sepolto vi... Anche fuori dal posso della miniera la vita non era facile. Per vincere la tristezza e la nostalgia del paese natio questa gente si ritrovava al bar la sera giocare a carte, parlare dell'Italia, del campionato di calcio, o delle imprese di qualche ciclista famoso...

Matteo Ghezzi
Media Valenziano - Tortona

«IL FUTURO DI LUCA»

Altri incontri per mille ragazzi «Sicurezza stradale» da lunedì

ALESSANDRIA

La facoltà di Scienze Matematiche, Fisiche e Naturali dell'Università del Piemonte Orientale «Amedeo Avogadro», sede di Alessandria, ha intrapreso una campagna di presentazione rivolta agli alunni degli ultimi anni delle scuole superiori. A questi giovani che per scegliere il proprio futuro, la facoltà ha voluto offrire un'immagine moderna e accattivante, presentando l'elevata qualità dei corsi universitari. Da questa intenzione è nato «Il futuro di Luca», un cortometraggio che, con lo stile di un videoclip musicale, mostra ai ragazzi in che cose consistono i diversi corsi di laurea e le svariate possibilità specializzazione.

Nel video Luca, studente diciottenne che sta per affrontare l'esame di maturità, ha la possibilità di compiere un viaggio fantastico: il tempo si ferma e Luca di volta in volta diventa uno studente di un corso di laurea diverso, esplorando le molteplici offerte di percorso universitario e formativo affascinante.

Spiega il preside, professor Fabio Gastaldi: «La campagna di promozione della nostra facoltà si è svolta in nove incontri presso altrettanti istituti superiori delle province di Alessandria e Asti» In particolare: al Cellini di Valenza, al Galilei e al Volta (insieme al Saluzzo e al Fermi) di Alessandria, Pascal e Barletti di Ovada, e ancora al Marconi (insieme Carbonet e al Peano di Tortona, al Sobrero di Casale, all'Amaldi di Novi, al Barletti di Acqui e al Gioberti di Asti.

Visto il ottenuto dalle presentazioni, la facoltà di scienze MFN sta organizzando centro servizi amministrativi del Miur di Alessandria, altre due presentazioni, riservate sole classi quinte, che terranno all'Itis Volta al Liceo Scientifico Galilei di Alessandria nel di maggio, a cui parteciperanno circa mille studenti. Proprio al Liceo scientifico G. Galilei, venerdì 3 maggio alle 12, si terrà il primo dei incontri.

SICUREZZA STRADALE. Il centro regionale della sicurezza stradale a partire da lunedì incontrerà studenti e gli insegnanti scuole della provincia per avviare un discorso di sensibilizzazione in merito alla necessità di assumere comportamenti sicuri nella guida di auto e moto.

Protagonista della manifestazione è il centro mobile della stradale. Su questo mezzo - un veicolo itinerante capace di ospitare al suo interno oltre 100 persone - sarà presente personale specializzato che spiegherà l'importanza di una guida sicura. Ecco il calendario degli incontri: lunedì 6 maggio in piazza Divina Provvidenza ad Alessandria, martedì 7 in piazza Milano a Tortona, mercoledì 8 in piazza Giorgio a Novi, giovedì 9 in piazza Castello (mercato Pavia) a Casale.

Carbonara, una coccinella fa da guida alle aziende «del gusto e della salute»

Uno scorcio di Montale Celli tratto dal Cd-Rom realizzato dagli alunni dell'elementare «Carbone»

Nel Cd Rom di questa settimana simpatica coccinella di nome «Coccicuoca» fa guida attraverso percorso turistico gastronomico nelle terre del Tortonese. E' un viaggio alla scoperta del proprio territorio che i bambini della scuola elementare «D. Carbone» di Carbonara Scrivia hanno realizzato sul campo assieme alle maestre.

Lo scopo educativo di questo lavoro è stato quello di proporre agli alunni l'esempio di giovani imprenditori «gusto e della salute» e di operatori delle cooperative agricole sorte nella zona di Villaromagnano, Piancerreto e Avolasca, i quali hanno fatto del profondo legame affettivo con la propria terra un'occasione di lavoro e di valorizzazione della produzione agricola locale in linea con uno stile vita sano e con l'esigenza, sorta questi anni, un'alimentazione «biologica».

Coccicuoca conduce gli alunni alla scoperta dei principali prodotti delle colline tortonesi: Il vino, i salami e il tartufo. I bambini illustrano colorati disegni una loro gita scolastica, in bicicletta, guidati dall'intrepida coccinella, in spalla zainetto pieno di panini ripieni degli ottimi salumi della zona per il pranzo .

Anche questo Cd strutturato con un indice principale, partendo dal quale si entra, cliccando, nelle schede sui vari argomenti: la storia maiale, la visita al salumificio Bagnasco, una breve storia di Carbonara Scrivia.

Le conoscenze informatiche sono state messe a disposizione dall'insegnante Silvana Ferrari Semino, che ha abbellito il testo con disegni animati.

La scuola ha organizzato anche una mostra del materiale raccolto durante queste uscite sul campo e lo ha presentato in occasione della festa fine anno scolastico 2001. Il Cd Rom, come bella duratura testimonianza di questa esperienza, a disposizione di chiunque voglia approfondire l'argomento.

La Cassa di Risparmio di Alessandria, ideatrice del concorso www.giovanemanager.it e possono partecipare tutte scuole che abbiano prodotto lavori di qualunque argomento supporto informatico. felice premiare queste classi con l'omaggio di materiale didattico che verrà acquistato su suggerimento delle loro insegnanti.

A MISURA DI

Caccia a una parola di GiocAmiu fondamentale per il «vivere civile»

Al lavoro sulle strade. Ma la collaborazione di tutti i cittadini è un dovere civico fondamentale

Gioca con l'Amiu. Ogni settimana indovina la parola misteriosa e di essa conserva la lettera che ti indicheremo. Lettera dopo lettera, puntata dopo puntata, arriverai a comporre una frase. Ormai sei vicino alla soluzione ed alla possibilità di vincere fantastici premi. Spedisci la soluzione all'Amiu, V.le Teresa Michel 44, Alessandria con l'indicazione concorso GIOCAMIU.

LA PAROLA MISTERIOSA COMPARE 3 VOLTE, E' COMPOSTA DA 7 LETTERE, TU DEVI LA QUARTA LA SESTA (SONO UGUALI) LETTERA ED ABBINARLA A QUELLE DEI NUMERI PRECEDENTI DI GIOCAMIU.

SE HAI PERSO LE PUNTATE PRECEDENTI RIVOLGITI ALL'AMIU - TEL 0131 - 226406

_ _ _ _ _ _ _

La ..... DELLA CITTA' UN DOVERE PER TUTTI

L'impegno quotidiano dell'Amiu nel tenere ordinata e pulita la città deve supportato dall'impegno cittadini. Non per la riuscita della raccolta differenziata infatti è fondamentale il comportamento di ciascuno di noi. E' inutile spazzare le strade, se poi ci sono persone che gettano i rifiuti a terra. E' altrettanto inutile recuperare gratuitamente gli ingombranti se poi ci sono individui che di nascosto abbandonano materassi, elettrodomestici e quant'altro per le strade o alla periferia della città. E che dire di coloro che permettono ai loro cani di imbrattare le aree verdi laddove giocano i bambini. Per questo motivo questa settimana abbiamo deciso di fàrvi indovinare questa parola: ..... che per noi significa anche rispetto per la città in cui si vive e per gli altri.

La ..... della città del resto è il biglietto da visita nei confronti di tutte le persone che quotidianamente transitano per Alessandria.

Bastano poche mosse: gettare i rifiuti nei cestini, usare le paletta per i cani, regolarmente i cassonetti strada. Per non vanificare il lavoro di decine di persone che tutti i giorni svuotano ben 4910 cassonetti tra città Alessandria e sobborghi e 1430 cestelli , che recuperano ingombranti presso i domicili privati e gli altri tipi di rifiuti presso aziende per totale ben mila tonnellate circa all'anno.

Da venerdì invece le selezioni nazionali per le Olimpiadi

Domani premi al Vinci dei Giochi matematici

I vincitori dei Giochi matematici lo scorso anno con la professoressa Marisa Testa

ALESSANDRIA

Si svolge domani, alle 15,30, all'Istituto Vinci - sede provinciale dei Campionati internazionali dei Giochi matematici col coordinamento della professoressa Marisa Testa - la premiazione delle semifinali che si sono svolte nelle scorse settimane. La cerimonia precede di pochi giorni la finale nazionale dei Giochi che si terrà l'11 maggio alla Bocconi di Milano.

Alla premiazione di domani saranno consegnati riconoscimenti a coloro che, nelle diverse categorie (prima e seconda media; terza media prima superiore; seconda, terza e quarta superiore; quinta superiore biennio universitario), si sono classificati ai primi posti; questi anche gli studenti che prenderanno parte alle finali di Milano.

Comunque a tutti saranno dati attestati di partecipazione.

OLIMPIADI MATEMATICA. Intanto, un gruppo di ragazzi della provincia partecipa alle selezioni in vista della gara mondiale, che si svolgerà luglio in Scozia, a Glasgow, delle Olimpiadi di matematica, indette da diversi enti tra cui la Scuola Normale Superiore di Pisa e i Dipartimenti di matematica di diverse università.

Su trecentomila studenti italiani ne saranno selezionati trecento: questo gruppo emergerà dalle prove in programma venerdì, sabato e domenica. In provincia, coordinatori sono il professor Massimo Caldarona del liceo Parodi di Acqui e Antonietta Capra del Saluzzo di Alessandria. Concorrono alla selezione Fabio Dall'Orto liceo scientifico Galilei di Alessandria, Giuliano Fabbris dall'Itis Marconi di Tortona, Mirko Fieres del liceo scientifico Falli di Casale, Paolo Torrielli del liceo classico Parodi di Acqui.

Gruppo PATERNA

5 Punti Vendita
4 Centri di Assistenza
in Provincia

TUTTI I MODELLI DI TUTTE LE MARCHE CON GARANZIA UFFICIALE, VEICOLI COMMERCIALI CON ALLESTIMENTI PERSONALIZZATI, MEZZI SPECIALI PER DISABILI, AUTOAMBULANZE, ALLESTIMENTI PER PROTEZIONE CIVILE, VIGILI DEL FUOCO, FORZE DELL'ORDINE, PIATTAFORME AEREE, MEZZI PUBBLICI, ASSISTENZA TECNICA SPECIALIZZATA, PAGAMENTO IN CONTANTI DELL'USATO DATO IN PERMUTA, LEASING, ACQUISTO SENZA ANTICIPO, NOLEGGIO A LUNGO TERMINE.

KORANDO

2.3 TDI Cv 100 - 2.9 TDI Cv 145
€ 19.109
3 Anni di Garanzia
anche in versione autocarro 4 posti
engineering Mercedes - Benz

MJ

2.3 TDI Cv 100 - 2.9 TDI Cv 125
€ 24.790
anche in versione autocarro 4/5 posti
engineering Mercedes - Benz

Paterna F.lli s.r.l.

Alessandria
Strada Marengo - 0131 334022
VENDITA - ASSISTENZA - RICAMBI

WWW.ANTEPRIMASPETTACOLO.IT
ANTEPRIMA
FORME DI COMUNICAZIONE
via machiavelli 4? – Alessandria
CALL CENTER [redacted]

LA STAMPA
PAGINA 45 MERCOLEDÌ 1 MAGGIO 2002
NORDOVEST
PIEMONTE E VALLE D'AOSTA

WWW.ANTEPRIMASPETTACOLO.IT
ANTEPRIMA
LO SPETTACOLO AL TELEFONO

NELLE SUGGESTIVE PROPOSTE PER LA GITA DEL PRIMO MAGGIO ANCHE I GLICINI DELL'ISOLA MADRE

Tour di arte e fiori sul lago Maggiore

Capolavori di Renoir ad Arona, tulipani a Villa Taranto

Sergio Ronchi
VERBANIA

Arte e fiori accolgono gli ospiti del Primo Maggio sul Lago Maggiore. Un'escursione non può che iniziare con la sosta ad Arona, porta del Verbano, per visitare una mostra che è già un evento di vasta risonanza e che sta raccogliendo unanimi consensi. Alle opere di Gigi Comolli, «Un Impressionista sul Lago Maggiore», si affiancano i «Capolavori nascosti» dell'omaggio a Pierre-Auguste Renoir. Ospita la pregevole esposizione Villa Ponti, che prosegue nelle iniziative dedicate a grandi Maestri ed è ormai un punto di riferimento obbligato per gli appassionati d'arte. Muovendo da Arona e facendo una deviazione nel Vergante, si incontra Massino Visconti abbellita in questi giorni a cura della Pro loco da multicolori allestimenti floreali per la manifestazione «E' primavera ... Massino in Fiore».

Analoga immagine offrono Stresa e Verbania. [redacted] vie e piazze della «Perla del Lago» sono state realizzate aiuole variopinte [redacted] lo [redacted] accade sulle rotonde e nelle piazze di Verbania, che presenta solo un primo assaggio delle «infiorate» che caratterizzerà la città per l'intera estate. Gli spostamenti lungo la litoranea, soprattutto nella piana del Toce, offrono scorci su estesi campi di piantagioni di azalee in una piena esplosione di colori. E' possibile anche farvi delle passeggiate, cogliendo l'occasione che alcune aziende floricole offrono tenendo aperti i loro cancelli. Un ulteriore appuntamento da non perdere è quello con Villa Taranto.

Alle visioni offerte da azalee e grandi esemplari di rododendri, si affiancano nel giardino botanico di Verbania quelle dei tulipani. Oltre ottantamila sono infatti i bulbi in fiore per la tradizionale «Settima[redacted] del tulipano», che si conclude proprio il primo Maggio e consente ai visitatori di usufruire di particolari agevolazioni. Per esperti ed appassionati di fiori [redacted] giornata potrebbe concludersi con un tragit[redacted] sui battelli della Navigazione Lago Maggiore fino all'Isola Madre. Proprio in questa stagione la visita del suo splendido giardino offre un motivo [redacted] attrazione e di interesse in più, che per molti potrebbe essere una autentica rivelazione. Si tratta della passeggiata sotto le pergole di glicini fiorite. La loro sistemazione è iniziata circa quindici anni or sono e si è arricchita [redacted] di tutte le varietà più note, dando vita ad una autentica collezione che non ha forse uguali in Italia per questa pianta. Particolarmente suggestiva è la grande scalinata che raccoglie in ciascuna delle dieci [redacted] altrettante specie, [redacted] sfumature e caratteristiche diverse, provenienti da Cina, Giappone, Corea ed altri Paesi d'origine.

Oggi a Villa Taranto di Verbania Pallanza si chiude la «Settimana del Tulipano»

Oggi al Ricetto di Candelo

Il «village fleuri», mostre e mercatini nelle rue medievali del borgo biellese

Michela Chiosa
CANDELO

Che «Candelo in fiore» sia una manifestazione degna di attenzione è un fatto riconosciuto da tutti e lo dimostrano le centinaia di migliaia di visitatori che, da giovedì scorso, affollano la città trasformata per l'occasione in un vero e proprio «village fleuri».

Giunta quest'anno all'ottava edizione, la kermesse - p[redacted] dalla Pro loco in collaborazione con Comune, Atl, Provincia e Regione - offre [redacted] ventaglio di proposte in grado di soddisfare tutti gli stimoli culturali e ricreativi in una suggestiva cornice [redacted]dievale costruita perfettamente conservato e abitato. Le antiche cantine svolgono la stessa funzione di un tempo: da un lato quella di deposito, dall'altro quella di aggregazione conviviale. Ed è nelle [redacted], all'interno della cinta muraria, che i florovivaisti biellesi - affiancati da quelli francesi [redacted] La Roche sur Foron, cittadina dell'Alta Savoia con la quale Candelo si è gemellata - hanno dato sfogo alla loro creatività.

Oggi [redacted] programma prevede, lungo [redacted] Matteotti, un mercatino [redacted] sapori, realizzato dalla Coldiretti per valorizzare la cultura del «mangiar sano e bene». In prima fila i prodotti tradizionali biellesi. Chi ama l'arte potrà visitare i laboratori degli Artisti del Ricetto. [redacted] le mostre, allestite dentro e fuori il borgo medioevale dedicate all'acqua, sull'impiego e la gestione ma anche i danni che essa può causare (è infatti ospitata la rassegna dedicata all'alluvione del Polesine del 1951).

Il biglietto d'ingresso co[redacted] 6 euro. Ai portatori di handicap sono riservati posteggi sulla piazza [redacted] e ingresso gratuito. [redacted] stato istituito un servizio navetta che collega Candelo a Biella e Vigliano: funzionerà dalle 14,30 alle 20. Oltre alle visite guidate al Ricetto e ai monumenti locali, è possibile seguire itinerari alla scoperta dell'ultima savana europea, la Baraggia, a pochi chilometri. Info - Associazione turistica Pro loco, 015-2536728. www.ricettodicandelo.it

Un'immagine di Candelo in Fiore, in corso oggi e giunta all'ottava edizione

Racconigi

Maniero e parco aperti anche oggi

[redacted]

Fino a un paio [redacted] anni fa, il Primo Maggio, festa dei lavoratori, il castello e il parco, come quasi tutti i musei d'Italia, [redacted] chiusi, con grande dispetto dei visitatori, giunti a volte anche da molto lontano, che si trovavano i cancelli sbarrati. Per ovviare a questi inconvenienti, la direzione del castello [redacted] Racconigi ha deciso l'apertura infrasettimanale: pertanto, castello (primo, secondo piano, cappella e cuci[redacted] e parco saranno aperti anche oggi, dalle 10 del matti[redacted] fino al tramonto. Dal 24 aprile, giorno dell'apertura stagionale, l'ex maniero di Casa Savoia è già stato visitato da oltre trentamila persone. Per evitare lunghe code alle biglietterie, la direzione invita a visitare il castello già in mattinata e ricorda che all'interno del parco è attiva la «Caffetteria dei cavallini». Oggi, in via eccezionale, il biglietto d'ingresso del castello è ridotto ad un euro. Invariato per il parco, due euro, ridotto del 50 per cento dai 18 ai 25 anni e ai docenti delle scuole statali di ogni ordine e grado; gratuito fino ai 18 e al di sopra dei 65 anni, ai docenti e studenti delle facoltà di Architettura, Lettere e Filosofia ad indirizzo storico artistico, Beni culturali e dell'Accademia di Belle Arti.

Anche ai Berroni, la settecentesca villa lungo la strada per Casalgrasso, residenza della contessa Alessandra Castelbarco Visconti, si annunciano interessanti iniziative, a partire già da sabato 4 e domenica 5 maggio, quando il parco della villa ospiterà la seconda rassegna «Antichi fiori in giardino», la cui prima edizione si è tenuta un anno fa. L'ingresso è gratuito. [a. m.]

Al castello di Casa Savoia a Racconigi oggi dalle 10 aprirà anche il parco

SONO VENTINOVE NEL SUD PIEMONTE CON ROMANTICI PERCORSI NEI VIALI

Visita in anteprima ai castelli fra musei, affreschi e mostre

Selma Chiosso

Sono 29 le strutture tra castelli e giardini storici [redacted] aperti [redacted] anteprima nel Basso Piemonte. La rassegna «Castelli aperti», organizzata dalle Province di Asti, Alessandria, Cuneo, dalla Regione e coordinata dalla Società consortile Langhe Monferrato Roero, si inaugura infatti il [redacted] maggio.

In provincia di Alessandria: i giardini di Villa Genova (14,30-19) a San Salvatore offrono una spettacolare fioritura di rododendri e rose. Nell'Acquese, [redacted] trova la torre Terzo (15,30-19) posta a sorveglianza dell'antica strada che da Acqui conduceva al mare. [redacted] castello dei Paleologi (15,30-18,30) è ubicato il Mu[redacted] Archeologico recentemente restaurato. Poco distante da Acqui [redacted] incontra [redacted] castello di Melazzo, roccaforte medioevale che domina il paese e la valle Erro. Nel Novese visite guidate ai sotterranei del castello di Novi (10,30-12,30- 14,30-18,30), poco distante ecco quello di Pozzolo Formigaro (14,30-18,30). Nel Casalese sono visitabili Palazzo Callori (10-13 14-19) a Vignale, sede dell'enoteca e Villa Vidua a Conzano. Infine ad Alessandria per gli amanti di [redacted] napoleonica c'è Villa Marengo (10-12-15-19).

In provincia di Asti: a Castelnuovo Don Bosco si può salire sulla torre, poi visitare la cappel[redacted] dei Rivalba (10,30-12,30-14,30-18,30). A Monastero Bormida c'è il castello (14,30-18,30) che ha dato i natali ad Augusto Monti, a Cisterna d'Asti (15-18,30) il museo degli antichi mestieri, infine merita [redacted] visita il castello di Piea (10-13-15-19).

In provincia di Cuneo gli appassionati di parchi possono trascorrere il pomeriggio nel giardino esoterico e romantico di Villa Tornaforte (14,30-18,30). Sempre a Cuneo visita esclusiva a Villa Colombaro San Michele in compagnia dei proprietari che illustrano la storia della casata. Al castello di Barolo (10-12,30-15-18,30), residenza di Giulia Colbert, c'è la biblioteca di Silvio Pellico; quello di Casotto (9-12- 14-19) è una certosa trasformata in palazzina di caccia da Vittorio Emanuele II; a Palazzo Salmatoris di Cherasco (9,30-12,30-15-19) è affascinante la sala del silenzio. I cultori d'arte a Palazzo [redacted] Rebaudengo [redacted] Guarene (15-19) possono ammirare la mostra Self-In Material Conscience: al castello della Manta (10-13-14-18) gli affreschi dello Jaquerio tratti dallo «Chevalier errant» e a Savigliano i dipinti dei palazzi Muratori Cravetta e Taffini D'Acceglio (10-12,30-14-18) abitati dai Savoia. Il castello di Grinzane (9,30-18,30) fu la residenza dello statista Camillo Benso e qui si respira il Risorgimento. Nel [redacted]stello degli Alfieri a Magliano (15-18) c'è il museo dei soffitti [redacted] gesso, a Rocca de Baldi (14,30-18,30) quello etnografico. Infine splendide sale negli antichi palazzi di Monesiglio (14,30-18,30), nella tenuta Berro[redacted] di Racconigi (10-12,30-14,30-18), enoteca a Mango (10,30-12,30-15,30-18) [redacted] vista su incantevole paesaggio dalla torre di Mondovì (10-12,30-15-18,30). Informazioni al numero: 336.599.1073.

LA RASSEGNA DI PIAZZA D'ARMI CONTA OLTRE TRECENTO ESPOSITORI

Ad Asti c'è la Fiera del cinquantenario e i ristoranti offrono lo sconto del 20%

ASTI

E' stata inaugurata ieri in piazza d'Armi la Fiera «Città di Asti». Un'edizione che quest'anno, alla sua 50ª edizione, si fregia anche della qualifica «regionale». Fino al 12 maggio si potranno visitare gli stand dei 331 espositori. La fiera è anche [redacted] per promuovere [redacted] tipicità astigiane: anche quest'anno viene proposta la sezione «Sapori astigiani», dedicata alla gastronomia. E durante il periodo della Fiera l'associazione ristoratori offre l'occasione nei loro locali, d'intesa con «La Stampa» di un menù tipico a prezzo scontato del 20% (vedi tagliando a fianco). Ogni sera in Fiera sono previsti appuntamenti e spettacoli. Orari [redacted] dalle 14 alle 24; da lunedì a venerdì, 17-24; sabato e domenica 14-24. L'ingresso costa 4 euro, gratis bambini fino a 6 anni. E mercoledì [redacted] grande appuntamento con [redacted] Carolingia che invaderà [redacted] città con oltre 600 banchi. [f. la.]

MERCOLEDI' 1 MAGGIO 2002

LA STAMPA — Associazione Albergatori e Ristoranti Astigiani

ASTIMANGIAAMAGGIO 2002

[redacted] ALLA BUONA TAVOLA

valido per due persone

Presentando questo [redacted]upon dal [redacted] aprile al 12 maggio, si otterrà [redacted] sconto del 20% sul menù degustazione, vini compresi, nei seguenti ristoranti:

L'ANGOLO DEL [redacted] Via Guttuari, ASTI
DENTE Loc. Valletanaro Fraz. Torrazzo, ASTI
[redacted] **NEUV** Lungotanaro dei Pescatori, ASTI
[redacted] Lungotanaro dei Pescatori, ASTI
SAN MARCO Via Alba, CANELLI
LA FIORAIA Via Mondo 26, CASTELLO D'ANNONE
CANNON D'ORO Pizza Cavour 21, COCCONATO
IL [redacted] NUOVO [redacted] Alba 15, ISOLA
TRE COLLI [redacted] del Mercato 5, MONTECHIARO
[redacted] **BRAJA** Via [redacted] Giovanni Bosco, [redacted]
LOCANDA DEL SANT'UFFIZIO Fraz. di Cioccaro di PENANGO
LA LANTERNA [redacted] 1275, SAN [redacted]
[redacted] Via Roma 14, TIGLIOLE

Non sono valide le fotocopie

NEL MONFERRATO TREDICI COMUNI SI SONO AGGREGATI PER RISCOPRIRE LA TRADIZIONE DEI PRODOTTI

Quando il barolo sostituì i vini francesi a Helsinki

Arrivò un ordine dalla Regia Legazione d'Italia in Finlandia: [redacted] giudizio fu ottimo

Gianni Stornello

Il successo del vino italiano, consacrato al Vinitaly anche con il sorpasso negli Stati Uniti delle nostre esportazioni su quelle francesi, è anche frutto di piccole esperienze locali, di intelligenti iniziative prese da intraprendenti personaggi del mondo enologico. In Piemonte uno di questi esempi viene dalla comunità collinare «Vigne e viti», nata soltanto un anno fa nel Monferrato per volere di tredici Comuni nicesi, 20 mila abitanti circa: Nizza, Incisa Scapaccino, Cortiglione, Vinchio, Castelnuovo Belbo, Bruno, San Marzano, Calamandrana, Mombaruzzo, Maranzana, Quaranti, Fontanile e Castelletto Molina. «La comunità - afferma il suo presidente Mario Porta che è anche sindaco di Incisa Scapaccino - in un anno si è trasformata in un'entità viva in vari settori».

I tredici centri hanno utilizzato [redacted] legge regionale [redacted] 2000 che prevede aggregazioni tra le [redacted] collinari. Quindi la Comunità si occupa del sociale con particolare attenzione agli asili nido, [redacted] anche alla sicurezza: sono numerosi i cascinali isolati da tenere sotto controllo. «Tuttavia la maggior attenzione - aggiunge Porta - è ovviamente rivolta alla principale attività, la vitivinicoltura, senza dimenticare la locale tradizione del cardo "storto" che s'affianca al "gobbo" di Nizza, e anche la frutticoltura». «La riscoperta del barbera ha indotto i giovani a continuare l'attività dei genitori, e questa è una [redacted] fortuna - afferma Luigi Perfumo, assessore all'Agricoltura della Provincia di Asti -. Molti giovani oggi dirigono le aziende dimostrando grande professionalità. E' tornata la voglia di stare tra le vigne, che aprono nuovi orizzonti, in particolare sotto l'aspetto economico, anche perché il nostro vino ha ancora molta strada da fare».

I giovani e gli anziani, il nuovo e l'antico possono tuttavia dare entrambi molto al mondo agricolo, in particolare a quello del vino, come ha ricordato qualche giorno fa il presidente della «Marchesi di Barolo», Ernesto Abbona, a Poggio Antico, circondato dalle splendide colline del Montalcino. Qui s'è parlato [redacted] un altro grandissimo vino, il barolo. Abbona, oltre a storiche bottiglie di barolo scampate alla guerra, ha ricordato alcune lettere dei suoi avi, Pietro Emilio, Marina e Celestina Abbona, fratello e sorelle di suo nonno Ernesto.

Abbona

E' stato un tuffo nel passato. Il Regio Ministro Attilio Tamaro, dalla Legazione d'Italia a Helsinki, il 26 gennaio 1931 richiedeva un'offerta «... dei tipi superiori di barolo, i migliori esistenti, per sostituire sulla tavola della Regia Legazione i soliti [redacted] francesi...». Il 3 agosto un'altra lettera, dopo la spedizione del vino, annotava la piena soddisfazione: «... il vino è ottimo, [redacted] sono lieto...». E ancora la Nunziatu[redacted] apostolica di Lituania, il 19 novembre 1934, ordinava 48 bottiglie di barolo 1829 (grande annata) per destinazione Kaunas, indicando non solo la via da seguire per il trasporto (Milano-Brennero-Monaco-Berlino-Edytcunen-Kaunas), ma tutte le cure [redacted] per un buon [redacted] della spedizione: «... Sarà necessario che su ogni cassa facciate scrivere "Fragile" anche in lingua tedesca, e cioè "Zerbrechlich"... Vogliate sollecitare la spedizione, per evitare che il vino viaggi nel periodo di maggior freddo».

E ancora, la Legazione [redacted] Maestà, il Re d'Italia in Iraq, raccomandava che, per raggiungere Baghdad, si facesse [redacted] molto accurata spedizione perché le cas[redacted] da Damasco dovranno viaggiare su camion per circa mille chilometri di pista di deserto...».

AL CINEMA

ALESSANDRIA E PROVINCIA

ALESSANDRIA

ALESSANDRINO. Tel 0131-252 644
Il Re Scorpione Ore 20,20-22,30
[redacted] e Fest.: ore 15,20-18,20-20,20-22,30.
€ 6,70-5,20 Lun. 4,20

AMBRA. Tel. 0131-252 079
Don't say a word Ore 20-22,20
€ 5,50/4 Lun. 4

COMUNALE Sala Grande. Tel. 0131-234 240
Il più bel giorno della mia vita Ore 20,15-22,20
€ 6,70/5,20 Lun. 4,20

COMUNALE Sala Ferrero. Tel. 0131-234 240
Tosca Ore 19,45-22,30
€ 6,70/5,20 Lun. 4,20

CORSO. Tel. 0131-268 080
L'era glaciale Ore 20,30-22,15
Sab. e Fest.: [redacted] 16-17,30-19-20,30-22,30
€ 6,70 Lun. 4,20

GALLERIA. Tel. 0131-252 112
Showtime Ore 20,15-22,15
Sab. e Fest.: ore 16,15-18,15-20,15-22,15.
€ 6,70-5,20 Lun. 4,20

MORENINO. Tel. 0131-252 707
Rue des plaisirs Ore 20,30-22,25
Sab. e Fest.: ore 16,30-18,30-20,30-22,25
€ 6,50-5 Lun. 4

KRISTALLI - Sala Kubrick. Tel. 0131-349 321
Panic room Ore 20-22,30 Festivi: ore 16-18-20-22,30
€ 6,70-5,20 Lun. 4,40

KRISTALLI - Sala Kurosawa. Tel. 0131-349 321
Casomai Ore 20-22,30 Festivi: ore 16-18-20-22,30
€ 6,70-5,20 Lun. 4,40

ACQUI TERME

ARISTON. Tel. 0144-322 885
Parla [redacted] lei Ore 20-22,30
€ 6,20-4,13

[redacted] Tel. 0144-322 400
Dragon Fly Ore 20-22,30
€ 6,20-4,13

ARQUATA SCRIVIA

ROMA. Tel. 0143-667 518
Oggi chiuso Ore 20,30-22,30
€ 5,20-3,60 Lun. 3,60

CASALE MONFERRATO

VITTORIA. Tel. 0142-452 291
Il Re Scorpione Ore 20,20-22,25
[redacted] e Fest.: ore 15,30-17,10-18,50-20,30-22,25
€ 6,70-4,70 Lun. 4,20

CASTELCERIOLO

MACALLE'. Tel. 0131-585 001
Oggi chiuso Ore 20-22,20
€ 4,60 Lun. 4,10

NOVI LIGURE

INS. Tel. 0143-321 472
Amore a prima svista Ore 20,30-22,30
Festivi ore 15,30-17,45-20,15-22,30
€ 6,20-4,13 Mer. 3,62

MODERNO DIGITAL Tel. 0143-78 290
Panic room [redacted]
Sab. e Fest.: Ore 16,30-18,30-20,30-22,30
€ 6,20-4,13 [redacted] 3,62 Mar. 5,16-3,62

OVADA

COMUNALE DTS Tel. 0143-81 411
Amore a prima svista Ore 20,15-22,15
[redacted] ore 16,15-18,15-20,15-22,15
€ 6,20-4,13 Lun. 3,62 Mar. 5,16-3,62

CINEMA TEATRO SPLENDOR Tel. 0143-81 411
L'era glaciale Ore 20,15-22,15.
Sab. e Fest.: ore 16,15-18,15-20,15-22,15
€ 5,16-3,62 Lun. 3,62

SERRAVALLE SCRIVIA

LARA. Tel. 0143-62 895
Don't say a word Ore 20,30-22,30
Festivi ore 15,30-17,45-20,15-22,30
€ 5,16-4,13

TORTONA

MULTISALA SOCIALE - Sala 1. Tel. [redacted]
Il Re Scorpione Ore 20,30-22,30
Sab. e Fest.: ore 16,30-18,30-20,30-22,30
€ 6,20-4,13 Lun. 3,62 Gio. 5,16-3,62

MULTISALA SOCIALE - Sala 2. Tel. 0131-861 320
Dragon Fly Ore 20,30-22,30
Sab. e Fest.: [redacted] 16,30-18,30-20,30-22,30
€ 6,20-4,13 Lun. 3,62 Gio. 5,16-3,62

VALENZA

CineTeatro SOCIALE. Tel. 0131-942 276
Parla con lei Ore 20-22,20
[redacted] e Fest.: Ore 17,30-20-22,20
€ 0,20-4,65 Lun. 4,13

VOGHERA

[redacted] Tel. 0383-648 124
Dragon Fly Ore 20,10-22,20
€ 0-4 Lun. 4-3

MONTEBELLO

Medusa Multicinema. Tel. [redacted]
Sala 1 Panic room Ore 15,50-18,10-20,30-22,50
Sala 2 Monster Ore 16,15-18
Sala 2 I Tenenbaums Ore 19,45-22 Mer 24 e Sab 0,15
Sala 3 Re Scorpione Ore 16-18,15-20,15-22,35 Mer 24 e Sab 0,35
Sala 4 Amore a prima svista Ore 16,10-18,25-20,40-22,55
Sala 5 Don't say a word Ore 15,55-18,10-20,25-22,40
Sala 6 Dragon Fly Ore 16-18,10-20,15-22,25 Mer 24 e Sab [redacted]
Sala 7 Showtime Ore 16,20-18,20-20,20-22,20 Mer 24 e Sab 0,20
Sala 8 L'era glaciale Ore 16,05-18,05-20,05-22,05 Mer 24 e Sab [redacted]
Sala 9 Colpo grosso al drago rosso Ore 16,45-16,40-20,35-22,30. Mer 24 e Sab 0,25
€ 5,25 feriali entro ore 17,55 e Lunedì e Mercoledì tutto il giorno (no festivi) € 7 feriali dalle ore 17,55 € 7 [redacted] Sabato, Domenica e festivi

ASTI E PROVINCIA

ASTI

[redacted] Tel. 0141-530 065
L'era glaciale
Orario: 18,30, 20,30; 22,30
fest. 16,30; 18,30; 20,30; 22,30.
[redacted] 6,50 € (4,50 €) lunedì 4,50 €

RITZ. Tel. 0141-[redacted]
Panic room.
Orario: 20, 22,30
fest. 17,40, 20; 22,30
Biglietto: 6,50 € (4,50 €) lunedì 4,50 €

NUOVO SPLENDOR. Tel. 0141-595 040
I Tenenbaum
Orario: 20,05; 22,30
fest. 16, 18, 20,05, 22,30
Biglietto: 6,50 € (4,50 €) lunedì 4,50 €

LUMIERE. Tel. 0141-413 630
Il più bel giorno della mia vita.
[redacted] 20,30; 22,30
Biglietto: 6,50 € (4,50 €) lunedì 4,50 €

SOCIALE (DTS). [redacted] 0141-701 496
L'era g[redacted]ale
Orario: 20,30, 22,30
fest. 14,30, 16,30, 18,30; 20,30; 22,30
Biglietto: 6,50 € (5 €)

MULTISALA. Sala Verdi. Tel. 0141-701 459
Panic Room
[redacted] 20,15; 22,30
[redacted] 6,50 € (4,50 €) lunedì 4,50 €

MULTISALA. Sala Regina.
[redacted]
orario: 20, 22,30.
Biglietto: 6,50 € (4,50 €) lunedì 4,50 €

MULTISALA. Sala Aurora.
Il segno della libellula-Dragonfly
Orario: 20, 22,30.
Biglietto: 6,50 € (4,50 €). lunedì 4,50 €

[redacted]

[redacted] Tel. 0141-824 [redacted]
Don't say a word
Orario: 20, 22,30.
Biglietto: 6,50 € (4,50 €)

COSTIGLIOLE

COMUNALE. Tel. 0141-70 149
[redacted]

NIZZA MONFERRATO

LUX. Tel. 0141-702 780
The believer
Orario: 20,15, 22,30
Biglietto: 6,50 € (5 €)

SAN DAMIANO

[redacted] Tel. 0141-97 512 422
[redacted]

LUX. Tel. 0141-975 016
Black Hawk Down
Orario: 21,15
Biglietto: 6,60 € galleria (5 € platea)

SPLENDOR. Tel. 0141-982 285
[redacted]

VILLANOVA

TEATRO COMUNALE:
[redacted]

I FILM

A BEAUTIFUL MIND. Drammatico. La vita [redacted] John [redacted] Nash Jr., genio matematico premio Nobel 1994 [redacted] lungo in lotta con la schizofrenia. Lui è Russell Crowe.
AMEN. Drammatico. Il film di Costa-Gavras s'incentra su personaggi della seconda [redacted] mondiale in Germania: un chimico e ufficiale SS, un gesuita che cerca di ribellarsi al nazismo.
[redacted] **A** [redacted]. Commedia. La Paltrow è l'obesa fidanzata [redacted] Hal. Lui, vittima dell'ipnosi, la vede magra.
CASOMAI. Commedia. Stefania Ro[redacted] e Fabio Volo sono una coppia in crisi [redacted] nuovo film [redacted] Alessandro D'Alatri: le difficoltà nascono dalle «interferenze» nel loro rapporto di amici, parenti, conoscenti.
COLPO GROSSO AL D[redacted] ROSSO. Azione. L'ispettore capo della polizia di Hong Kong e il detective della Polizia di Los Angeles James Carter in vacanza a Hong Kong si trovano coinvolti [redacted] un importante caso.
[redacted] **SAY [redacted] WORD.** Thriller. Michael Douglas è uno psichiatra criminale che viene ricattato [redacted] una banda che gli rapisce la figlia.
L'ERA [redacted] **- ICE AGE.** Cartoon. [redacted] terra ghiacciala [redacted] il bradipo fannullone Sid, uno scoiattolo impertinente di [redacted] Scrat, la grintosa tigre Diego e il terribile Manny.
ET. Fantasy. Ritorna nelle sale cinematografiche [redacted] qualche sequenza inedita il capolavoro di Steven Spielberg.
[redacted] **FAVOLOSO MONDO DI AMELIE.** Commedia. La storia di una ragazza che [redacted]glie di fare del bene al prossimo.
[redacted]**SFORD PARK.** Giallo. Il nuovo lavoro di Robert Altman è ambientato nell'Inghilterra del 1932: un ricevimento viene rovinato da un omicidio. Indaga Scotland Yard.
IL PIU' BEL GIORNO [redacted] **VITA.** Commedia drammatica. [redacted] nuovo film di Cristina Comencini ritrae una famiglia: una matura signora che [redacted] di ricordi, i suoi tre figli pieni di problemi.
LANTANA. Thriller psicologico. Questo pluripremiato film australiano narra la storia di una psichiatra [redacted] (Barbara Hershey): il detective chiamato [redacted] risolvere il [redacted] si trova di fronte a un'ingarbugliata rete di personaggi.
IL MESTIERE DELLE ARMI. Drammatico. [redacted] Ritorna nelle sale il trionfatore del [redacted] di Donatello [redacted] sulle imprese del giovane cavaliere conosciuto [redacted] Giovanni dalle Bande Nere.
MI [redacted] **SAM.** Drammatico. [redacted] Penn è Sam, un uomo ritardato [redacted] una figlia di sette anni che i servizi sociali decidono [redacted] affidare a una famiglia. Con l'aiuto di un'affermata avvocatessa, cercherà di tenersi [redacted] custodia [redacted] figlia.
M[redacted] **BALL.** Drammatico. La vedova [redacted] condannato a morte s'innamora dell'agente di custodia che aveva portato il marito alla sedia elettrica. Lei è Halle Berry, Oscar per l'interpretazione.
MONSTERS & CO. Cartoni animati. Arrivano nelle sale [redacted] peloso gigante Sulley e il suo rotondo assistente Mike.
NO MAN'S LAND. Commedia drammatica. Oscar per il miglior film straniero, è ambientato nel 1993 durante [redacted] guerra in Bosnia e narra di due soldati, [redacted] bosniaco e l'altro serbo, [redacted] si ritrovano bloccati tra [redacted] due linee nemiche.
L'ORA DI RELIGIONE. Drammatico. [redacted] nuovo lavoro [redacted] Marco Bellocchio narra la storia di un pittore [redacted] che un giorno riceve la visita di un frate che lo avverte che è in corso il processo di beatificazione della madre.
PANIC ROOM. Thriller. Da poco divorziata, Meg Altman (Jodie Foster) va a vivere con la figlia in [redacted] grande villa costruita a New York da un eccentrico miliardario: la prima notte entrano tre rapinatori. Dirige David Fincher («Seven»).
PA[redacted]LA CON LEI. Drammatico. Il nuovo film di Pedro Almodóvar racconta di due uomini, un infermiere e un giornalista, che si conoscono mentre curano due donne in coma nello stesso ospedale.
IL RE SCORPIONE. Avventura. Approda sugli schermi uno dei personaggi de «La Mummia»: il guerriero Mathayus (The Rock).
RUE DES PLAISIRS. Drammatico. Nel 1945 Marion (Laetitia Casta) lavora in una [redacted] di tolleranza sognando il music-hall e «l'uomo della sua vita».
DRAGONFLY - IL SEGNO DELLA LIBELLULA. Thriller. Kevin Costner è un medico sconvolto dalla morte della moglie durante una [redacted] umanitaria in Venezuela: [redacted] giorno [redacted] convince che l'amata [redacted] cercando di mettersi in contatto con lui dall'aldilà.
[redacted] **'45.** Erotico. Il nuovo film [redacted] Tinto Brass descrive la relazione [redacted] la moglie (Anna Galiena) di un esponente del Minculpop e Helmut Schultz (Gabriel Garko), tenente delle [redacted].
SHOWTIME. Azione. Lo scontroso detective Robert [redacted] Niro viene scelto da una produttrice televisiva per un «Reality Show». Al suo fianco, un collega (Eddie Murphy) che adora far l'attore.
TANGUY. Commedia. Tanguy dà tante soddisfazioni [redacted] genitori ma non intende andarsene da [redacted].
I TENENBAUM. Commedia. Un'improvvisa riunione di famiglia per gli stravaganti Tenenbaum.
TOSCA. Musicale. Trasposizione cinematografica dell'opera di Puccini.
TREDI[redacted] **SUL TEMA.** Commedia drammatica [redacted] New York cinque storie di vita quotidiana s'intrecciano.
UNICO TESTIMONE. Thriller. Il costruttore di barche [redacted] vela John Travolta [redacted] chiede se i racconti del figlio dodicenne sulla presunta pericolosità dello sposo dell'ex consorte sono reali.

CUNEO E PROVINCIA

CUNEO

CINEMA MONVISO Tel. 0171-631 771/444 288
A torto o ragione Or. [redacted] 22 festivo 18; 20; 22

DON BOSCO Tel. 0171-692 516
The time machine Or. [redacted]

ALBA

EDEN Tel. 0173-363 021 CHIUSO PER LAVORI

MORETTA Tel. 0173-364 936
Dragonfly [redacted] 21

ROBET Tel. 0173-283 325
Gosford park Or. 18,30; 21

[redacted]

[redacted] Tel. 0175-346 901. **E.t., l'extraterrestre** (16). **Gosford park.** Or. [redacted] 21,15

BORGO S. DALMAZZO

[redacted] Tel. 0171-262 211
Il favoloso mondo di Amelie Or. [redacted]

CINELANDIA Tel. 0171-266 213
Sala 1: **Il più bel giorno della mia vita** Or. 15,10, 17,40, 20,10, 22,30
Sala 2: **Dont' say a word - Non [redacted] una parola** Or. 15; 17,30; 20,20, 22,45
Sala 3: **Parla con lei** Or. 15, 17,35, 20,10, 22,40
Sala 4: **Show time** Or. 15,20, 17,35, 20,30, 22,45
Sala 5: **Amore a prima svista** Or. 17,35, 20,10, 22,40; **E.t.** Or. 14,45
Sala 6: **Dragonfly** Or. 17,30, 20,35, 22,50, **Colpo grosso al drago rosso** Or. 15,15
Sala 7: **Casomai** Or. 15, 17,35, 20,05; 22,35
Sala 8: **Il re scorpione** Or. [redacted] 16,45 18,45 20,45, 22,45
Sala 9: **L'era glaciale** Or. 14, 15,50, 17,40 19,30; 21,15, 22,50
Sala [redacted] **Panic** [redacted] Or. 15,10, 17,40 20,10, 22,50

BRA

MULTISALA IMPERO Tel. 0172-412 317.
[redacted] Grande: **Panic** [redacted] Or. 16, 18, 20, 22,30
Sala Max: **Show time** Or. 16, 18,20, 22,20
Sala Mignon: **Don't say a word** Or. 16, 18, 20, 22,20

[redacted] Tel. 0172-412 771
Sala Milanina: **L'era glaciale** Or. 16,15 18,15; 20,15; 21,20
Sala Metropolis: **Il Re Scorpione** Or. 16,15, 18,15, 20,15, 22,20

BUSCA

LUX Tel. 0171-946 069 OGGI RIPOSO

CARAGLIO

FERRINI
In the bedroom Or. 20,22

CARRU'

F.LLI VACCHETTI Tel. 0173-750 277
E.T. l'extraterrestre Or. 16,30, 19, **Killing me softly** Or. 21,30

[redacted]

NUOVO LUX Tel. 0171-211 728 ingresso [redacted]

CEVA

[redacted] Tel. 0174-701 552
Et, l'extraterrestre [redacted] 16. **Parla con lei** Or. 18,15; 21

CHERASCO

SALATERI Tel. 0172-488 324 Cell. 338-1618729
Et l'extaterrestre or. 17, 21

DOGLIANI

[redacted] Tel. 0173-742 321
Sala Grande: **L'era glaciale** Or. 20,30. **No man's land** (rassegna) 22,05
Sala Rossa: **Parla con lei.** Or. 20,15, 22,30
Sala Blu: **Il segno della libellula - Dragonfly** Or. 20,15, 22,30

DRONERO

IRIS Tel. 0171-916 393 OGGI RIPOSO

FOSSANO

CINEMA POLITEAMA Tel. 0172-62 407.
OGGI RIPOSO

[redacted]

EXCELSIOR.
[redacted]RIPOSO

LIMONE

LUX Tel. 0171-927 534
OGGI RIPOSO

MONDOVI'

BERTOLA SALA 1 Tel. 0174-47 898
L'era glaciale Or. 16, 18, 20, 22

BERTOLA SALA 2
The rock, Il Re Scorpione. Or. 16,30 18,30, 20,30, 22,30

BARETTI
Don't say a word. or. 18, 20,15; 22,30

PIASCO

SALA [redacted] Tel. 0175-797 027
OGGI RIPOSO

[redacted]

CIVICO Tel. 0175-43 756
Show time Or. 16, 18; 20,22

ITALIA Tel. 0175-42 606
Unico festivo, **Or. fest. 16; 18; 20; 22**

SAN GIACOMO DI ROBURENT

ROBURENT Tel. 0174-227 105
[redacted]

SAVIGLIANO

AURORA Tel. 0172-712 957
Monster and Co Or. 16. **Unico testimone** Or. 18,15; 20,15; 22,15

[redacted] Tel. 0172-726 323
Cinecittà 1: **Il Re Scorpione** Or. [redacted] 22,20
Cinecittà 2: **Panic room** Or. 20, 22,30
Cinecittà 3: **I Tenenbaum** or. 20,10, 22,30
Cinecittà 4: **L'era glaciale** or. 20,15; 22,15
Cinecittà 5: **Colpo grosso [redacted] Drago** [redacted] or. 20,10, 22,20

TORINO [redacted] PROVINCIA

ARUA 100 corso Giulio Cesare 67, tel. 856 521. **L'ora di religione** [redacted] 16,15, 18,20, 20,25; 22,30 [redacted] min 14

A[redacted] 200 corso Giulio Cesare 67, tel. 856 521. **E.T. l'extraterrestre** [redacted] 15,50. **I Tenenbaum** Ore 18,10, 20,20; 22,30

ADUA 400 corso Giulio Cesare 67, tel. 856 521. **Panic Room** Or. 15,40, 17,50; 20,10, 22,30

AMBROSIO MULTISALA corso Vittorio Emanuele II 52, tel. 547 007. Sala 1: **Panic Room** [redacted] 15,30, 17,50, 20,10; 22,30. Sala 2: **L'era glaciale** Or. 16, 18,10, 20,20; 22,30. Sala 3: **Parla con lei** Or. 15, 17,30; 20, 22,30

ARLECCHINO corso Sommeiller 22, tel. 581 7190. [redacted] 1: **Panic Room.** Or. [redacted] 17,50; 20,10, 22,30[redacted] 2: **Parla con lei** Or. 15,45; 18, 20,15, 22,30

CAPITOL via San Dalmazzo 24, tel. 540 605. **Showtime** Or. 15,10; 17,05, 18,50, 20,40, 22,30

CENTRALE via Carlo Alberto 27, tel. [redacted] 110 **Tanguy.** Or. 16,15; 18,20, 20,25; 22,30.

C. CHAPLIN 1 via [redacted] 32/e, tel. 436 07 23. **Don't say a word** Or. 18, 18,10, 20,20; 22,30.

C. CHAPLIN 2 via Garibaldi 32/e, tel. 436 07 23. B[redacted] Or.: 15; 17,40; 20,15; 22,40.

CLUI corso G. Cesare 105, tel. 232 029. **Monsters & Co**; cartone animato. [redacted] 15,10, 17, 18,50; 20,40, 22,30.

CINEPLEX MASSAUA [redacted] Massaua 9, tel. 779 60 200, [redacted]. **E.T. l'extraterrestre.** Or. 15,30 **Il Re Scorpione** Or. 16,35, 18,35; 20,35; 22,3[redacted] **Showtime** [redacted] 16,40, 18,35, 20,30, 22,25 **Ice age** Ore 15,20, 17,05, 18,50, [redacted]; 22,20 **Panic Room** Or. 15,45, 18, 20,15, 22,30 **Amore a prima svista** Or. [redacted] 20,25, 22,35

DORIA via Gramsci 9, tel. 542 422. **Il più bel giorno della mia vita.** Or. [redacted] 18,10, 20,20, 22,30.

DUE GIARDINI - Sala Nirvana via Monfalcone 62, tel. 327 2214. **Tanguy** Or. 16, 18,15, 20,25; 22,35

DUE GIARDINI - Sala Ombrerosse via Monfalcone 62, tel. 327 2214. **Tosca** Or. 19,30, 17,50, 20,10, 22,30

ELISEO GRANDE piazza Sabotino, tel. 447 52 41. **Il Re Scorpione** Or. 15,15, 16,55, [redacted] 20,40; 22,30

ELISEO BLU piazza [redacted] tel. 447 52 41. **Amen** Or. 15, 17,30, 20,22,30

ELISEO ROSSO piazza Sabotino, tel. 447 52 41. **Monsters & [redacted]**, animazione ore 15,15. **A beautiful mind** Or. 17,25, 20, 22,30

EMPIRE piazza Vittorio Veneto 5, tel. 817 94 83. **Don't say a word** Or.: 16, 18,10, 20,20, 22,30.

[redacted] 1 corso Moncalieri 241, tel. 661 54 47. **Il favoloso mondo di Amélie.** Or.: 15, 17,30, 20; 22,30.

ERBA 2 corso Moncalieri 241, tel. 661 54 47. [redacted]

ETOILE via B. Buozzi ang. via Roma, tel. [redacted] **Amore a prima svista** Or. 15,45; 18; 20,15; 22,30

FIAMMA corso Trapani 57, tel. 385 2057. **Don't say a word** Or. 15, 17,30, 20, 22,30

F.LLI MARX - Sala Groucho corso Belgio 53, tel. 8121410. **Parla [redacted] lei** Or. 15,50, 18,05, 20,20, 22,35

F.LLI MARX - Sala Chico corso Belgio 53, tel. 8121410. **Showtime.** [redacted] 15, 16,55, [redacted] 20,45, 22,40

F.LLI MARX - Sala Harpo [redacted] Belgio 53, tel. 8121410. **Rue des Plaisirs.** [redacted] 15,10, 17, [redacted] 20,40, 22,30

FREGOLI piazza S. Giulia 2 bis/b, tel. 011 817 8073. **Rollerball** Or. [redacted] 18,30, 20,30, 22,30. Domani ore 20,30, 22,30

GIOIELLO via C. Colombo 31 bis, tel. 011 580 5768. Vedi turno.

GREENWICH VILLAGE via Po 30, tel. 011 817. [redacted] Sala 1: **Il favoloso mondo di Amélie** Or. 15, 17,30, 20, 22,30. Sala 2: **Gosford** [redacted] 15, 17,40; 20,15, 22,30. Sala 3: **Tredici variazioni sul tema** Or. 16,30, 18,30, 20,30, 22,30

IDEAL Cityplex 1 corso Beccaria 4, [redacted] 011 521 4316. Ideal 1: **Il Re Scorpione** Or. 15, 16,55, 18,50, 20,45, 22,40. Ideal 2: **Panic Room** Or. 15,30, 17,50; 20,10, 22,30. Ideal 3: **Il segno della libellula.** Or. 15,45, 18, 20,15, 22,30. Ideal 4: **A beautiful mind** Or. 15, 17,30, [redacted] Ideal 5: **Amore a prima svista.** Or. 15,30, 17,50; 20,10, 22,30

KING via Po 21, tel. 812 59 96. **No man's land** Or. 16, 18,10, 20,20, 22,30

KONG via S. Teresa 5, tel. 534 614. **Il mestiere [redacted] armi** Or. 16,30, 18,30, 20,30, 22,30.

LUX Galleria S. Fe[redacted] tel. 541 283. **Colpo grosso al Drago Rosso.** Or. 16, 18,10, 20,20, 22,30

[redacted] via Verdi 18, tel. [redacted]. **L'ora di religione** Ore 16,30, 18,30, 20,30, 22,30 V.m. [redacted]

MASSIMO DUE via Verdi 18, tel. [redacted] **Monster's ball** V.M. 14. Or.: 16,15, 18,20, 20,30, 22,30

NAZIONALE 1 via Pomba 7, tel. 812 41 73. **Senso '45** Or. 15,30, 17,50, 20,10; 22,30 Vie. Min 18.

NAZIONALE 2 via Pomba 7, tel. 812 41 73. **Lantana** [redacted]. 15,30; 17,50, 20,10, 22,30

[redacted] 1 via Arsinale [redacted], tel. 532 448. **Parla con lei** Or. 15; 17,30, 20, 22,30

OLIMPIA 2 via Arsenale [redacted], tel. 532 448. **A beautiful mind.** Or. 15; 17,30, 20, 22,30

[redacted]LTIPLEX via Nizza 262 Lingotto, tel. 011 66 77 856. **Panic room** Or.: 13,35, 15,55; 20, 22,30; **Colpo grosso al Drago Rosso** Or. 13,40, [redacted] 18; 20,10, 22,30. **Don't say a word** Or. 13,30, 16,10, 19,45; 22,15. **Dragonfly** [redacted] 13,15; 15,55, 20, 22,30. **Showtime** Or.: 13,35; 15,40, [redacted] 20,10, 22,30. **Il Re Scorpione.** Or. 13,40, 16, 18,10; 20,20, 22,30. **L'era glaciale.** Or. 13,45, 15,45, 18,10; 20,30. [redacted] **Il più bel giorno della mia vita** [redacted] 13,50, [redacted] 18,10, 20,20, 22,30. **Amore a prima svista.** Or. 13,35; 16, 19,45, 22,25. **Rue des Plaisirs** Or. 14, 16, 18,10, 20,20; 22,30. **L'ora di religione** Or. 13,25, 15,50, 18,05, 20,15; 22,30

REPOSI 1 via XX Settembre 15, tel. 531 400. **Casomai** Or. 15,30, 17,50, 20,10, 22,30

REPOSI 2 via XX Settembre 15, tel. [redacted] 400. **Dragonfly - Il segno d[redacted] libellula.** Or. 15, 17,30; 20, 22,30

REPOSI 3 via XX Settembre 15, tel. 531 400. **Showtime.** Or. 16, 18,10, 20,20, 22,30

REPOSI 4 via [redacted] 15, tel. 531 400. **Unico testimone** Or. 16; 18,10, 20,20, 22,30

REPOSI 5 - LILLIPUT via XX Settembre [redacted] 531[redacted] **Mi chiamo Sam.** Or. 15; 17,30; 20, 22,30

ROMANO Galleria Subalpina, [redacted] 562 01 45. **I Tenenbaum** Or. 16, 18,10, 20,20, 22,30

STUDIO RITZ via Acqui 2, tel. 819 01 50. **Parla con lei** Or. 15,45, 18,20, 15, 22,30

[redacted] corso [redacted] d'Azeglio 17, tel. 650 02 00

NUOVO. 17° Festival Internazionale di film con tematiche omosessuali «I film che cambiarono la vita»

[redacted] 1. 17° Festival internazionale di film con tematiche omosessuali «I film che cambiano la vita»

[redacted] 2. 17° Festival [redacted] film [redacted] tematiche [redacted] «I film che cambiano la vita»

L'EDIZIONE NUMERO 63 DEBUTTA VENERDI' SERA ALLA DISCOTECA «PATIO» DI TORINO

Miss Italia diventa «maggiorenne»

Elevata a 18 anni l'età minima per partecipare al concorso

Marco Piatti

SIGNORE e signori, bentornati, la «fabbrica dei sogni» riapre i battenti. E' in programma per venerdì [redacted]ra, alla discoteca «Patio» di Torino, [redacted] della nuova edizione [redacted] Miss Italia, il concorso di bellezza più noto della Penisola.

Invariato il [redacted] delle fasce regionali che saranno assegnate alle nostre rappresentanti: 22, divise in parti uguali [redacted] 11 al Piemonte e 11 alla Valle d'Aosta. Tra le novità della nuova formula, l'innalzamento dell'età minima: il limite dell'età di partecipazione al concorso è stato fissato a 17 [redacted] a condizione che le candidate compiano i 18 anni entro il 31 dicembre 2002.

Fino all'anno scorso il limite era di 17 anni da raggiungere entro il 20 agosto dell'an[redacted] in corso. L'età massima rimane confermata a 26 anni. «Un ritocco necessario - spiegano alla Miren, l'organizzazione del concorso - per non distogliere dai suoi studi una miss di 17 anni e per dar modo a Miss Italia di sostenere gli impegni a cui è chiamata nel ca[redacted] della moda, della tv e dello spettacolo, oltre a quelli consueti che le derivano dal titolo, avendo raggiunto un buon grado di maturità».

L'anno scorso il Piemonte a Salsomaggiore si dovette accontentare di un 12° posto ottenuto dalla torinese Anna Gigli Molinari (che poi centrò [redacted] fascia nazionale di Miss Bellezza Rocchetta). Il miglior piazzamento di sempre, dopo la vittoria [redacted] Raffaella Baracchi datata 1983, risale [redacted] '92 con il [redacted]do posto di Tania Piga.

Ecco le finaliste regionali dell'ultima edizione di Miss Italia, fotografate al «Patio» [redacted] Torino. Anche quest'anno sono ventidue [redacted] fasce regionali da assegnare entro agosto

Tornando alle faccende... di casa nostra, l'agente regionale Vito Buonfine (per informazioni rivolgersi allo 011/758673) ha già fissato [redacted] prima tranche di appuntamenti. Che a maggio sono: sabato 4 alla disco «Barcellona» di Cuneo, il 10 al discopub «Roadhouse» di Roletto di Pinerolo, l'11 alla Fiera di Asti, il 18 alla disco «Fortino» di Paesana (Cn), il 24 al «Cabiria» [redacted] Borgo San Dalmazzo, il 25 al «Pick Up» di Torino. Il 5 giugno Miss Italia si sposterà nel Piemonte Orientale, esattamente al «Globo» di Borgo Vercelli.

Le prime fasce regionali saranno assegnate dai primi di luglio. Prefinali nazionali a San Benedetto dal 21 al 25 agosto, finali [redacted] Salsomaggiore [redacted] agosto all'8 settembre. E [redacted]... occhi puntati alle passerelle.

L'EDITORIA E IL TERRITORIO

Fra tanti santi, paesaggi, animali [redacted] vegetali raffigurati in affreschi del tardo medioevo

Gianni Martini

UN catalogo, una mostra, [redacted] conferenza [redacted] soprattutto un'idea: partire dalle migliaia di affreschi realizzati tra il Quattrocento e il Cinquecento su chiese e cappelle per individuare i paesaggi descritti, le specie animali e vegetali raffigurate. E' quanto la Pro Natura ha fatto in Provincia di Cuneo e che è auspicabile [redacted] solo il primo tassello di una serie di iniziative analoghe per realizzare un nuovo percorso storico-artistico, per offrire ulteriori chiavi di lettura per ambiente, arte, storia del territorio del Nord Ovest d'Italia.

Domenico Sanino, presidente della Pro Natura di Cuneo, nella prefazione al catalogo spiega l'iniziativa: «Gli affreschi del Quattro [redacted] Cinquecento diffusi in chiese e cappelle delle valli che gravitano su Cuneo sono un'importante testimo[redacted]nza della cultura e della civiltà tardo medioevale. Per questo [redacted] giustamente noti [redacted] valorizzati. Chi, però, si accosta a queste significative opere è attratto dalla storia religiosa che si racconta, dagli edifici che vengono raffigurati, dagli abiti dei personaggi; difficilmente dall'ambiente naturale, lì dipinto, e dalle specie animali o vegetali presenti. [...] La conoscenza del territorio e delle specie animali [redacted] vegetali che [redacted] abitano è il presupposto indispensabile per una maggiore conservazione [redacted] una più attenta conservazione dei medesimi». Una ricerca che è diventata mostra e catalogo, con lo [redacted] titolo: «La natura dipinta». La mostra potrà essere visitata dal 7 al 26 maggio nella

Sala San Giovanni di Cuneo (via Roma 4); una conferenza è fissata al 14 maggio nella Sala [redacted] della Provincia (corso Dante) a partire dalle 21. Il catalogo [redacted] dignit[redacted] vita autonoma: grande formato, [redacted] pagine, interamente [redacted] colori sintetizza ricerca e percorso [redacted] rilettura di questi cicli [redacted] affreschi tardo medievali. Si trovano pastori e balze rocciose, cani, erbari, grano, prati fioriti, topi e uno straordinario bestiario, olmi e serpenti, alberi e giardini.

Ogni «scoperta» è illustrata da immagini a colori di affreschi, con l'indicazione della cappella, della chiesa, della località in cui si possono ammirare gli originali. [redacted] pubblicazione (non è riportato il prezzo di copertina, segreteria della manifestazione allo 0171/692682), si conclude con una rassegna di «santini» raccolti sotto titoli quali «Il giardino dei santi», «I fiori di Gesù», «I fiori della Madonna», «Le piante e le erbe divine».

giamar@lastampa.it

[redacted]

A Castellar [redacted] la rassegna degli spaventapasseri

Si apre domenica a Castellar (piccola località della Val Bronda, [redacted] 4 km [redacted] Saluzzo) la tradizionale «Rassegna degli Spaventapasseri». I variopinti pupazzi saranno sistemati lungo un percorso storico-artistico di circa un chilometro, che attraversa il paese, toccandone i punti più suggestivi. Questi fantocci, utilizzati un tempo nelle campagne, sono realizzati da diversi appassionati. La manifestazione, che si conclude [redacted] 12 maggio, fa parte del calendario di iniziative allestite in [redacted] dei festeggiamenti patronali di San Ponzio. Contemporaneamente sono previste danze e musiche tradizionali, oltre alla degustazione dei prodotti tipici. Nelle due domeniche, [redacted] possibile visitare l'antica cappella di San Ponzio, con i suoi affreschi, che resterà aperta dalle 14 alle 18. [g. ne.]

«AMITIÉ SANS FRONTIÈRES»

Rocky [redacted] per una serata [redacted] beneficenza

PIANFEI. I mitici Anni '60 rivivranno venerdì [redacted] all'hotel «La Ruota» con le canzoni di Rocky Roberts. Il protagonista della canzone italiana che faceva impazzire i teenagers di quarant'anni fa, sarà ospite della serata di beneficenza organizzata da «Amitié [redacted] frontières» di Cuneo, affiliato al club «madre» del Principato di Monaco. Il sodalizio, presieduto [redacted] Stefano Allisiardi, [redacted] è costituito nel 1996, dopo quelli di Torino e Asti, e ogni anno organizza un galà per sostenere un'iniziativa collegata al tema proposto dall'Onu: il 2002 è stato scelto come «Anno internazionale della montagna» e il ricavato della serata andrà all'Anffas di Mondovì e Valli Monregalesi-Associazione nazionale per disabili intellettivi e relazionali che organizza soggiorni estivi nelle vallate alpine. Insieme con l'interprete di «Stasera mi butto», la serata sarà animata dai [redacted] di micromagia del mago Alexander, dalle musiche del «Mundo libre» e avrà [redacted] scenografia una cinquantina di «falsi d'autore» di Daniele Dondè. [v. p.]

SPETTACOLO STASERA A «LE BALADIN» [redacted] PIOZZO

Le canzoni in osteria [redacted] timido Bellofiore

[redacted]

[redacted]' un artista che gioca in [redacted] il protagonista dello spettacolo organizzato stasera dall'associazio[redacted] culturale «Le Baladin» (ore 22). Cantante e autore di tutti i testi del famoso gruppo musicale dei Trelilu, Filippo Bessone stasera si cala nei panni di Bellofiore: archetipo degli avvinazzati, [redacted] bleuu delle «mosche da bar», simbolo degli habitué che tra i tavoli raccontano la vita, loro e altrui, meditando sul quotidiano [redacted] narrando st[redacted] forse inventate, ma assai più spesso vissute.

La [redacted] allegria venata di malinconia, la sua poetica intensità, sono quelle di un intellettuale «pret a porter» che elegantemente trasandato colora, cantando come uno chansonnier d'altri tempi, brani e canzoni con l'incedere del timido che usa l'alcool per trovare il coraggio di raccontarsi. Apartitico e mai volgare, Bellofiore si racconta in un italiano sempre a cavallo tra la citazione forbita e [redacted] battuta [redacted] dialetto piemontese, contrappuntato da un chitarrista che non lo lascia mai, per uno spettacolo di oltre un'ora [redacted] brani e canzoni inedite e originali.

Filippo Bessone (Bellofiore)

Il nuovo personaggio di Bellofiore dà l'opportunità a Filippo Bessone di interpretare brani [redacted] sapore fiabesco e surreale che poco si sarebbero adattati al consolidato stile dei Trelilu, ed è per questo che dopo innumerevoli prove e test Bessone ha deciso di dare vita a questo personaggio, per far vivere e respirare quei brani [redacted] quelle canzoni che da tempo languivano nel cassetto. [a. f.]

IN LOCANDINA

PONDERANO
Babylonia a tutto rock

Sono tre i concerti doc in programma al Babylonia questa settimana. I riflettori nel music-club di Ponderano si accendono domani alle 22,30 per i Black Moses. Con loro suoneranno anche i Gorilla e gli Hamelin, per uno show di rock duro e funky (ingresso 13 euro). Sabato è ancora live con i Modena City Ramblers, la band emilia[redacted] sta collezionando con[redacted]si con il suo ultimo album intitolato «Radio rebelde» (show alle 22,30, ingresso 12 euro). Infine mercoledì è conto alla rovescia per Brian Auger che torna al Babylonia con la sua formazione gli Oblivion express. Il mago dell'Hammond, l'organo elettrico che segnò con le sue note gli Anni Sessanta e Settanta, salirà in pedana alle 21,45. Ingresso 15 euro.

BELLINZAGO
Musica, arte [redacted] colori

Un'intera giornata di arte, musica e tutte le tinte del mondo: in via Libertà domenica saranno alla ribalta i quadri dei pittori del gruppo «L'arcobaleno» abbinati a esposizioni di preziosi, abiti, proposte di bricolage, occhiali, fiori, gelati e cocktail con sottofondo di musica. La partecipazione è aperta a tutti. Organizzano i negozianti. L'iniziativa, che s'intitola «La strada del colore», ha il patrocinio del Comune.

CASTELLETTO TICINO
Cineforum alla multisala

Prende [redacted] via domani se[redacted] alla multisala «Metropolis» [redacted] Castelletto, sul Lago Maggiore, la rassegna di cineforum organizzata dall'associazione culturale «Quelli che... il cinema». Il debutto è affidato al film «No man's land» fresco vincitore del premio Oscar come miglior film straniero. La proiezione avverrà dalle 21,30. I prossimi appuntamenti [redacted] per [redacted] 9 maggio [redacted] «Vatel», il 16 con «I vestiti nuovi dell'imperatore» e il [redacted] con «Apocalypse now redux».

VERCELLI
Il '700 a cena [redacted] teatro

Omaggio teatral-gastronomico al giacobino Giovanni Antonio Ranza, vissuto nel Settecento a Vercelli. Ad offrirlo sono la compagnia Lo Spazio Scenico, che sabato 11 porterà in scena al Civico [redacted] spettacolo in vernacolo «Liberté, Fraternité lur an [redacted]osa e nui a pè», e l'Hosteria del Cappel Rosso, in vicolo Santa Chiara, che ha preparato per la [redacted] [redacted] sabato e pranzo e cena di domenica [redacted] menu in tema. Per lo spettacolo prenotazioni da domani allo 0161/253077, per la cena 0161/502322.

DOMANI SERA INSOLITO CONCERTO AL DIAVOLO ROSSO DI ASTI

[redacted] gitano [redacted] un po' di jazz è la musica [redacted] Manomanouche

[redacted]

È il contrabbassista di Paolo Conte [redacted] domani sera proporrà il repertorio che ama [redacted] più, un misto di jazz [redacted] calore gitano. È Jino Touche che si esibirà [redacted] il suo trio al Diavolo Rosso, in piazza san Martino, dalle 21,30 (in[redacted]: 0141/355.699).

La formazione è insolita: due chitarre e contrabbasso, e si chiama «Trio Manomanouche». Con Jino Touche suonano Nunzio Barbieri e Luca Enipeo.

Nato due anni fa, il trio intende far conoscere la cultura [redacted] la tradizione musicale degli zingari Manouche. Il progetto è [redacted] caso unico, che riunisce Gypsy Jazz e musica tradizionale Manouche. La proposta artistica è caratterizzata da un'originale ricerca sul [redacted]no, sugli strumenti e dell'approccio caratteristici della musica Manouche, basata sull'improvvisazione [redacted] aperta alle contaminazioni, derivante principal[redacted] dalla fusione del jazz Anni '30 del chitarrista Django Reinhardt, anch'egli Manouche, e il folklore zingaro.

Il jazz Manouche è [redacted] dall'incontro dello swing degli Anni '30, del Valzer Musette francese e dalla tradizione zigane. Tutto questo impregnato da nomadismo zingaro e dalla contaminazione fra le tradizioni. Questa magica fusione [redacted] avvenuta come evoluzione personale e percorso naturale [redacted] alcuni musicisti Gitani [redacted] Manouches il cui caposcuola, da tutti riconosciuto, fu il leggendario Django Reinhardt, virtuoso delle sei corde, pur avendo avuto due dita amputate.

Il grande musicista, vissuto perlopiù in Francia, ha saputo coniugare in piena libertà [redacted] espressione il virtuosismo zigano del fraseggio con un [redacted] dinamismo del ritmo, utilizzando una tecnica che ha aperto orizzonti [redacted] innumerevoli chitarristi jazz. «Oggi, a quasi 50 anni dalla morte di Reinhardt - spiega Jino Touche - il jazz Manouche continua a esistere e a evolversi, [redacted] sempre più persone che l'ascoltano, lo suonano e lo amano».

Al Diavolo Rosso domenica [redacted] sarà un'altra curios[redacted] proposta musicale: «La città dei Papi»: Viola Buzzi e il collettivo Papi propongono uno spettacolo fra teatro [redacted] canzone. [c. f. c.]

DUE RACCOLTE DI BRANI POPOLARI VALORIZZANO IL PATRIMONIO MUSICALE PIEMONTESE

«Vecchie canzoni» e «[redacted] piasì 'd canté»

In evidenza i testi raccolti da Nigra e le armonizzazioni di Sinigaglia

Leonardo Osella

[redacted] patrimonio musicale piemontese può contare [redacted] mille risorse, tra cui il cospicuo corpo di musiche popolari e tradizionali alle quali [redacted] anni [redacted] ricerche Costantino Nigra, già ambasciatore sabaudo inviato da Cavour in mezza Europa a [redacted] le tele più intricate. Una parte di esse è confluita in due bei CD. Uno, dal sobrio titolo «Vecchie canzoni popolari [redacted] Piemonte», [redacted] cura del Centro Studi Musicali Carlo [redacted] diretto da Andrea Lanza, è focalizzato su Leone Sinigaglia: nato a Torino nel 1868, Sinigaglia frequentò Brahms e Dvorak, da cui colse il gusto per la musica popolare; come Bartok e Kodaly in Ungheria, batté le campagne torinesi, in particolare la collina di Cavoretto, annotando centinaia di canti. [redacted] rielaborò poi molti per coro e per voce sola con accompagnamento pianistico raffinato.

Questo CD assembla le [redacted] edite a fascicoli tra 1914 e 1927 dalla prestigiosa casa Breitkopf & Härtel. Alle voci del soprano Cristina Cordero e del contralto Roberta Garelli, impegnate anche in forma dialogica, si unisce Marco Santi al piano.

Il volume degli spartiti, a cura di Lidia Benone Giacoletto e Andrea Lanza, è pubblicato da Giancarlo Zedde per una collana cui collaborano Regione, Fondazione Crt, Istituto beni Culturali del Piemonte, Biblioteca del Conservatorio. Oltre a titoli notissimi, appaiono anche pagine meno frequentate: «Il grillo e la formica» e «Rana e rospo», «Verdolin Verdulinetto» [redacted] «I falciatori». Chiude la serie la vivace canzone «Novara la bella».

Il soprano torinese Susy Picchio

Il secondo CD, «El piasì 'd canté», a cura di Alabianca Group e di Bravo Records, vede l'intervento [redacted] Regione e Associazione Piemonte Danza Musica Teatro. Anche qui compare Sinigaglia [redacted] sei brani finali: «La pastora fedele», «Il tamburino», «La promessa», «Le tre comari», «Ninetta» e «La Monferrina». I lavori che le precedono seguono filoni diversi: «Frivolezze e malinconie tra Otto [redacted] Novecento», «Tra sentimento e satira nell'800», «Lirica vocale da camera su testi in piemontese» e appunto «Rielaborazione del canto popolare» in Sinigaglia.

Il soprano Susy Picchio e il pianista Roberto Cognazzo conferiscono all'antologia un piglio parateatrale, dato che i canti sono stati [redacted] di uno spettacolo all'Alfieri di Torino, e pescan[redacted] fra autori vari: il Brofferio romantico de «La Barchetta» e quello politicamente schierato di «Luigino [redacted] Nicolò?» e de «Ij bombon ëd sor Cont», le emozioni modernizzanti di «Turin-Cavorèt an automobil» di Gastaldi-Cucinato, il malizioso «La caramela e 'l cicolatin» di Michele Mondo [redacted] testi di Nino Costa, e altri nomi come Ettore Desderi, Michele Lessona, Luigi Perrachio, Carlo Alberto Cantù, Alfredo Nicola.

SERVIZI PROMOZIONALI PUBLIKOMPASS

Oggi a Fubine c'è la Coppa Lions mentre nel weekend ha dominato il solito Barberis

I «finti» dilettanti sul green del Margara

Domani in gara per la A1 giocatori bravi come i «pro»

La valenzana Maria Grazia Lunati sarà protagonista oggi sul green del Margara

FUBINE

E' uno degli eventi più attesi, sul piano della caratura tecnica e dell'interesse, di tutta la stagione golfistica piemontese. Da domani a lunedì 6 maggio il circolo di Margara ospiterà i campionati italiani di serie A1 (dilettanti) a squadre. In gara 24 formazioni. Queste le 12 squadre maschili: Torino; Monticello; Varese; Circolo Alpino Stresa; Rapallo; Bologna; Olgiata; Gardagolf; Montecchia; Sanremo; Firenze; Le Betulle Biella. Torneo femminile: Torino; Gardagolf; Monticello; Padova; Milano; Olgiata; Roma; Castelconturbia; Le Querce; Garlenda; Bologna; Ugolino di Firenze. Un lotto di partecipanti di assoluto rilievo: basti pensare che in gara ci sono i fratelli torinesi Edoardo e Francesco Molinari, di 21 e 20, che hanno addirittura quasi +3 di handicap: cioè sono di fatto assimilabili a professionisti sul piano tecnico. E sempre in campo maschile, nel lotto dei 48 iscritti non si scende oltre il -5 di handicap. Tra le donne da annotare la partecipazione di Prisca Taruffi, figlia del grande pilota automobilistico e a sua volta «driver» valida, che guiderà «Le Querce» come capitana-giocatrice. Anche qui livello elevato, con personaggi come la torinese Claire Grignolo che hanno +1 di handicap.

VERNET «Overnet Cup» disputata domenica il talento valenzano Giovanni Barberis, 22 anni, si è imposto nel «lordo» mentre Fabrizio Brussolo, milanese di Margara ha preceduto nel netto della prima categoria Marzio Vincigurra, valenzano di 21 anni. Nella seconda categoria Viviana Peretti (Sestriere) ha preceduto Filippo Lauro (hdc 14) nipote del patron di Margara, Glauco Colli Ghetti. In terzo successo dell'acquese Cristina Forno, davanti a vignalese Gigi Gaudio. Tra le Lady prima Claretta Pozzi, alessandrina e il suo concittadino Giacomo Castagnino ha trionfato tra i senior. Oggi si torna a giocare con la «Coppa Lyons Villanova» che vede in pista molti alessandrini, a cominciare dalla valenzana Maria Grazia Lunati.

Una «valanga» di premiati nelle competizioni disputate a Capriata d'Orba

La classe di Bruzzone a Villa Carolina

Nella «Dir Golf» il successo va invece ad Agostini

CAPRIATA D'ORBA

E' ancora una volta Angelo Bruzzone il primattore nel weekend golfistico a Villa Carolina. Il campione tesserato per il circolo capriatese ha stracciato tutti gli avversari nel «Trofeo Gruppo Pulsar» sulle buche medal, per tre categorie di giocatori. Ha concluso il doppio giro sul green 67 colpi totali, tre in meno rispetto al rivale più pericoloso, Alberto Dessy, che si è dovuto accontentare dell'argento. Terzo gradino del podio per Jillian Sharp, altra vecchia conoscenza del panorama golfistico locale. In Seconda categoria, premiati Gioachino D'Andria (70 colpi), davanti ad Aldo Acuto e Alfredo Barbini. In Terza categoria, titolo appannaggio di Gabriele Campolucci, che con 69 colpi ha preceduto di una lunghezza Fabrizio Barison ed Enrico Salvadè. Miglior punteggio lordo per Filippo Morelli, prima lady Emma Mandirola, mentre nella categoria seniores si è affermato Roberto Pagella.

Nella «Dir golf 2002» disputata domenica, Oscar Agostini ha vinto in Prima categoria davanti ad Alfredo Barbini. Annalisa Doria ha completato le 18 buche medal col miglior percorso lordo. In Seconda categoria, successo per Giuliano Vezzani, che ha preceduto Francesco Alton. In terza, l'ha spuntata Arduino Benin, davanti ad Apollonia Malighetti. Franco Marchisio è stato il miglior seniores, Silvia Malinverni ha vinto la speciale classifica «aggregati».

Nella categoria «amici e soci», nelle tre classi a Danilo Ferrari, Massimo Scotton e Rosalba Roscolo, argento per Giancarlo D'Andria, Paola Guattari e Pierluigi Leposeni. Il miglior punteggio lordo della competizione è stato ottenuto da Alberto Dessy.

A Tassarolo in bella evidenza anche le «ladies»

Pastorino e Broglia primi al circolo Colline del Gavi

TASSAROLO

Pietro Pastorino ha vinto al club Colline del Gavi la «Coppa amici del Gavi» di golf, sulle 18 buche stableford. PHa totalizzato 40 punti. Piazza d'onore in Prima categoria per Lorenzo Passadore, terzo Giorgio Protelli. Miglior punteggio lordo per Michele Gallini. In Seconda categoria, titolo a Francesco Pannacciulli, che l'ha spuntata su Eugenia Pizzorno e Giovanna Odone. Barbara Maggi è stata la numero uno fra le ladies.

Al circolo di Tassarolo si è disputata nel fine settimana anche la «Coppa Erg» sulle 18 buche stableford per tre categorie di giocatori. In Prima ha trionfato Bruno Broglia 43 punti, ben quattro in più rispetto a Giorgio Romanengo. Lorenzo Passadore nuovamente protagonista con il miglior percorso lordo. In Seconda categoria, la giovane Barbara Mazzarello ha in riga tutti gli avversari, a cominciare da Anna Paola Romeo, che è giunta seconda. In Terza categoria, affermazione di un'altra donna, Thelma Flamer, che l'ha spuntata in extremis su Giorgio Malvicini. Migliore lady Teresita Romeo, primo senior Antonio Garzilli.

VIVA BOUTIQUE

Viva

CASALE MONFERRATO
VIA AURELIO SAFFI 44
TEL. 0142.452685

Per la pubblicità
LA STAMPA

PK
publikompass

Filiale di Alessandria
Via Cavour, 15 - 15100 ALESSANDRIA
Tel. 0131.445.522 - Fax 0131.300.528

Green Car S.p.A. presenta:
NUOVA PT CRUISER 2.2 CRD
TURBO DIESEL COMMON RAIL MOTORE MERCEDES-BENZ
16 VALVOLE DA 121 CV E 300 Nm DI COPPIA

Acquistatela subito con il 30%
in meno con "SOLO SE..."
L'innovativa proposta
commerciale
Green Car.

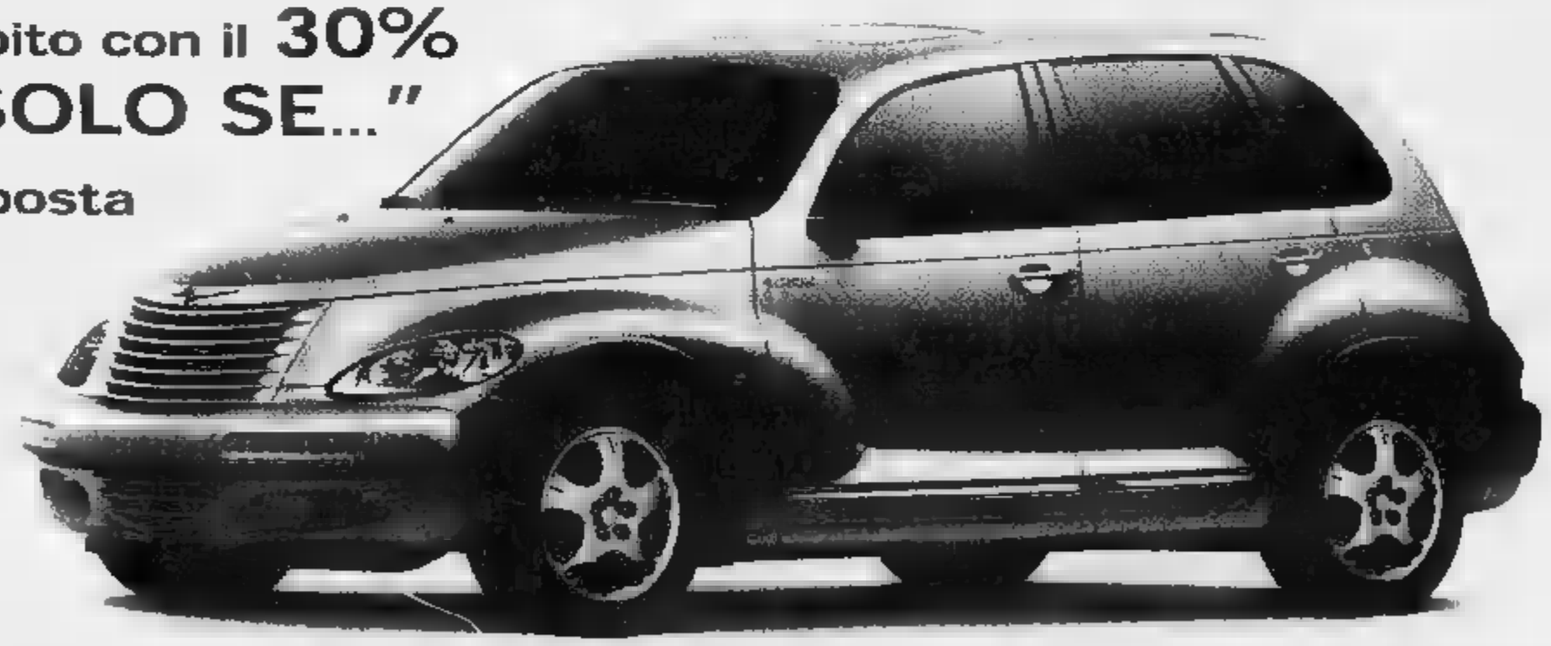

ESCLUSA IPT - 30% MONORATA A 6 MESI - SALVO APPROVAZIONE DELLA FINANZIARIA - TAN 0% TAEG 0% - SCADE IL 30 APRILE 2002

Prezzo su strada: € 23.850 (46.180.000)
Subito con "SOLO SE..." € 16.695 (32.326.000)
e solo fra 6 mesi la pagherete per intero "SOLO SE..."
Venite a provarla dal Concessionario ufficiale Chrysler-Jeep

Green Car S.p.A.
Strada Statale per Alessandria, 10/C - Tortona (AL)
Tel. 0131. 87 01 30

CHRYSLER

CICLISMO: LA CORSA DEI PROFESSIONISTI ATTRAVERSA IL NOVESE E L'OVADESE. DA VALENZA IL VIA ALLA PROVA MONDIALE UNDER 23

Primo maggio con il grande ciclismo

In provincia l'«Appennino» e la tappa del Giro Regioni

Moreau «pigliatutto»

Solo Santimaria è all'altezza dell'ex cronoman transalpino

VALENZA. Con efficace sprint, il Veterano Sergio Santimaria (Sc Gan Kartotek) si è aggiudicato alla media di oltre 43 km orari la quarta e ultima tappa «9° Giro della provincia di Alessandria» di ciclismo amatoriale, indetta Team Bike Fun Re Mida Santangelo. L'ex trionfatore della Gran Fondo organizzata nell'ambito del Giro d'Italia ha battuto d'un soffio il Cadetto Gabriel Moreau, portacolori della Nuova Corti Team Scapin. A 1'38" si è classificato lo Junior Davide Montanari, compagno di club di Moreau, quarto il Senior Fabrizio Gallo (Team Voletti), staccato di 1'43"; quinto Stefano Argiolas (Borghetto Robba) a 2'23"; sesto Paolo Galloni (Scaglioni Denti) st; settimo Claudio Ferico (Gan Kartotek) st; ottavo Cristian Perotti (Re Mida Santangelo) st; nono Mirco Merlo (Borghetto st; decimo Gilberto Mignosi (Trabattoni) st. L'ex professionista Claudio Chiappucci (System Cars) è giunto sedicesimo, a 2'23": il primo Gentleman, Roberto Gnoatto (Re Mida Santangelo) è finito diciannovesimo, a 2'23" di distacco.

Il Giro della Provincia è andato a Gabriel Moreau (Cadetti), Davide Montanari (Junior) e Fabrizio Gallo (Senior). Tra i Veterani ha prevalso Sergio Santimaria, tra i Gentleman Roberto Gnoatto. Il Gran Premio della montagna è toccato a Gabriel Moreau; la classifica dei traguardi volanti è stata vinta dallo Moreau, grande dominatore della competizione, davanti a Stefano Sala (Carimate) e Davide Montanari. [r. c.]

Renzo Sottero
Franco Bocca

Il «63° Giro dell'Appennino» transita oggi in provincia senza due molto attesi, Pantani e Casagrande, mentre gli sportivi potranno applaudire Simoni, Bettini, Savoldelli, Garzelli, Di Grande e tanti altri azzurri. Il percorso per quest'anno è modificato e fra i Gran Premi della Montagna è stato compreso anche il Turchino. I corridori entreranno in provincia attraverso il Passo della Castagnola per scendere a Voltaggio, Carrosio, Gavi, Serravalle Scrivia e Novi. Quindi, attraverso la Valle Orba, raggiungeranno Ovada per poi rientrare in Liguria per la Valle Stura e il Turchino. La partenza è alle 10,45 e il plotone è alle 12,21 a Carrosio, alle 12,38 a Serravalle, alle 12,48 a Novi e alle 13,24 ad Ovada, dove il traguardo volante è posto all'altezza di piazza XX Settembre. Arrivo intorno alle 16, a Pontedecimo.

GIRO REGIONI. Per un paio d'ore questa mattina Valenza diventa l'epicentro del ciclismo dilettantistico mondiale. Parte infatti dalla città dell'oro la sesta e ultima frazione Giro delle Regioni, una delle gare a tappe più importanti del calendario internazionale Under 23, che ha preso il via il 26 aprile dalle Marche con 190 concorrenti di 17 nazioni. Provenienti da Pontremoli (Massa), dove il Giro ha pernottato dopo la 5ª tappa, Buti-Passo Due Santi, la «carovana» comincerà a confluire in città già a metà mattina, mentre il ritrovo dei 153 corridori rimasti in gara avverrà dalle 12 alle 13 in Piazza Gramsci. Dopo 4 km di trasferimento il ufficiale verrà dato alle 13,10 in località Torrente Rio Grande, sulla Ss 494. Poi la corsa entrerà in provincia di Pavia e si concluderà dopo 122 km a San Giuliano Milanese. L'indiscusso dominatore del Giro, che partirà da Valenza con la maglia giallorosa di leader e con il pettorale 173, è il comasco Antonio Quadranti, della Sintofarm-Peralpi, che ha vinto tre delle cinque tappe fin qui disputate. Lo seguono in classifica due russi, Goussev e Bespalov. Al Giro partecipa anche un sestetto del Gs Progettociclismo Alplast di Novi, composto da Daniele Lanfranco, Simone Mazzarello, Matteo Pellegrini, Matteo Stacchetti, Ivan Buoso e dal danese Rasmus Hansen. Tutti i ragazzi di Massimo Subbrero se la sono cavata egregiamente al cospetto dei più forti dilettanti del mondo, ma merita un bravo soprattutto Ivan Buoso, il più giovane concorrente del Giro, che è 46° in classifica generale a 22'08" da Quadranti e 11° nella speciale classifica degli Under 21. • Alle 49° Coppa Caduti a Parabiago è stato in fuga per oltre 120 chilometri, battuto solo nel volatone finale chiudendo in settima posizione. Per il ciclista casalese Paolo Genovese, 19 anni proprio nel giorno della corsa, è stato il primo importante risultato nei dilettanti.

Un'immagine del passaggio in provincia dell'edizione del 2001 del Giro dell'Appennino. Quest'anno la corsa cambia tracciato e il plotone dovrà superare diversi Gran Premi della Montagna fra cui quello del Passo del Turchino

MOTOCROSS, A S. SALVATORE

Si elegge il campione di 3 regioni

SAN SALVATORE. Motocross d'elite oggi al crossodromo «Adriano Rizzetto»: si disputa il Trofeo Supercampione di Piemonte, Liguria e Valle d'Aosta. Il vincitore scaturirà dalla manche che vedrà in lizza il vincitore delle 125 cc, il primo classificato Open e i migliori 20 piloti di ciascuna categoria, laureatisi nelle prove precedenti.

Intanto, si sono registrati risultati significativi nelle ultime competizioni. Nel campionato italiano moto d'epoca, successi di Luigi Degobbi (Team Dirty) su Maico; Paolo Vellano (Palli Casale) su Husquarna; Alberto Veronesi (Gilera club) su Bsa; Sergio Gandolfi (Polgruppo Sasso) su Montesa. Nella seconda prova del campionato provinciale Alessandria-Asti, duelli avvincenti tra i centauri di casa e gli ospiti. Tra i Mayor 125 l'ha spuntata Stefano Pisi (Cassanese) su Honda, davanti a Massimo Lusardi (Cc Casale) su Yamaha; tra gli Junior Promozionali 125, Andrea Piron (Palli) su Honda; tra i Mayor Open, Roberto Botta (Cc Casale) su Honda; tra gli Junior Promozionali Open, Marco Contiero (Corsico) su Honda; tra gli Expert 125, Andrea Natali (Palli) su Ktm; tra gli Junior Nazionali 125, Patrizio Serra (Corsico) su Honda; tra i Cadetti 125, Giacomo Gallione (Corsico) su Honda; tra gli Expert Open, Paolo Pampuri (Palli) su Honda, che ha regolato il valenzano Dario Lombardi (Corsico) su Honda. [r. c.]

SPORT FLASH

GRIGI

Moro squalificato un turno in sede c'è il libro dei 90 anni

Il difensore dei grigi, Patrick Moro, è stato sospeso per un turno. La società comunica intanto che in sede di spalto Rovereto si può ritirare il libro dei 90 anni «personalizzato», prenotato alla Cassa di Risparmio di Alessandria. (r. g.)

AICS

A Spinetta e Mandrogne il ritorno delle semifinali

Partite di ritorno delle semifinali regionali Aics, oggi alle 10.30. A Spinetta c'è Pizzeria Saraceno-Bellero, a Mandrogne i locali ospitano il Batazzi. [r. c.]

GIOVANI

Si gioca a Oltreponte e Castelnuovo S

Battendo la Sartiranese 3-0, la Fulvius Samp ha vinto il Memorial Osenga di calcio per Giovanissimi, a Oltreponte. Oggi scattano il Trofeo Guaschino per Pulcini '92-93 e il Memorial Finotti per Primi calci. Finali del Memorial Gavio domani a Castelnuovo Scrivia. Alle 19,45 terzo posto fra Castelnovese e Vigevano; alle 21, per il titolo Alessandria-Derthona. [r. sa. - r. c.]

CALCIO A CINQUE

A Pontecurone inizia oggi il torneo con 24 squadre

Inizia oggi al Centro Sportivo «Al Ponte» di Pontecurone il «Memorial Cafferona, Effendi, Pellegrini» di calcio a cinque. Primi match alle ore 19,30. [r. c.]

PODISMO

Si assegnano a Voltaggio i titoli di corsa in montagna

Si oggi l'«Anello di Voltaggio», prova unica di campionato provinciale di montagna. Partenza alle 9,30 piazza S. Antonio. [a. me.]

«GOLDEN», BUSATTA (FULVIUS SAMP) IL PIU' VOTATO

Michele Busatta si aggiudica la tappa del martedì nel referendum «Golden Boys». Il giocatore della squadra Giovanissimi della Fulvius Samp riceve 35 consensi. Nella classifica di giornata, seguono Fabio Neve (Pulcini Arquatese), punti 22, Mauro Dessì (Juniores Comollo), 16, ed Elton Luku (Allievi Orti), voti 10. Per «Il campione del 2001», 40 preferenze a favore della Copra basket Alessandria, dieci in più di Antonio Boiardi, presidente dell'Alessandria. Terzo Paolo Milanoli (scherma), voti 27, davanti a Roberto La Barbera (atletica leggera per disabili), 25, Mario Giannoni, giocatore dell'Alessandria, 15 e Paolo Camossi (atletica leggera), punti 8. [r. g.]

CALCIO AMATORIALE

NELL'UISP IL BANCO LOTTO SI AVVICINA ALL'ISOLA

Aics, crisi del Batazzi con il Circolo Cral: 0-1

Per il calcio amatoriale, altro colpo di scena nell'Eccellenza **AICS**: la capolista Claudio Bellero pareggia a Mandrogne (0-0) ma la Voglia Batazzi si fa battere a Circolo Cral 1-0. Vincono Bsa Buccini Bar Nereo sulla Rosicar Nissan (2-1) e Sartirana a Castelceriolo (3-2). Pari 2-2 tra Do.Gi gioielli a Montegioco e tra Eurogiochi e Pizzeria . Tra i dilettanti, il Michelin castiga la Keller (1-0) e permette al Litta Parodi Savoia, vittoriosa a Frugarolo (5-0) di volare in vetta. Segna 5 reti (a 2) anche l'International Ge.Da col NovoOfficio, mantra il Caffè Teatro Tortona a limita a 3 col Cabanette. Nulla di fatto tra San Giuliano e Pioverà. Nel girone B, il Brion Expert straripa a Castelletto (4-1) e rende vano il succe dell'Autoricambi Gargano sulla Parrocchia S. Stefa (3-1). Inseguono Arredamenti Bausone (2-1 al Fogliabella), Bar Gordon (2-1 su Oviglio) e Zanzar Proget (4-2 sul Bergamasco).

Nell'**UISP** l'Isola Sant'Antonio Guazzora viene fermata dall'Impresa Michelin (2-2) e permette al Banco Lotto 182, che batte la Mo.Fer (1-0), di portarsi ad una sola lunghezza. Guadagnano terreno Arquatese (1-0 sull'Alfa Romeo Bartè), Fenice (1-0 ad Alzano Mollo) e Gruppo Rudelli (5-1 sul Cassano). Pari con gol (2-2) tra Volpedo e Gulliver. Nel gruppo B, Aquesana e Circolo dei Trenta prevalgono 6-2 e 6-1 su Grognardo Morbello e Carpeneto e si confermano le più forti. Lontane Rossiglione (4-2 sullo Strevi), Idea Casa Pasturana (3-1 sul Rocca Grimalda), Campese (3-0 sull'Immobiliare Novi) e Silvanese (4-1 a Bistagno). Pari tra Cassine e Predosa (1-1).

Nel **COMITATO CASALE**, rinviate Bozzole-Acab Balzola e Giarole-Ticineto, vinc Sporting Fubine (3-1 a Villanova), S. M. Tarupio (2-1 sul Roncaglia) e Madonnina (3-0 sui Warriors). Nel girone B, la prima della classe Moncalvese viene battuto dall'Aquila (1-0) ma il Mansal Frassinello fa fermare dal Mix Lavaggi (0-0). Guadagnano terreno Ideal Mobili (2-0 sulla Rivese) e Atletico (6-1 a Villanova). La sfida tra le «derelitte» è vinta dal Camagna per 2-1 sull'Ozzano. [r. c.]

VOLLEY GIOVANILE

IN PRIMA DIVISIONE E' ENTUSIASMANTE IL TESTA A TESTA FRA MOLARE E VILLANOVA

Under 13, final-four al Tavelli

Le novesi prevalgono nel match decisivo sul Gavi

Le pallavoliste del Tavelli Novi sono le campionesse provinciali dell'**Under 13 femminili**. In finale a Valenza hanno piegato 3-1 (20-25 25-18 29-27 25-13) il Coffigel Gavi, che ha lottato alla pari per oltre un'ora prima di cedere dopo un terzo set incertissimo. Al terzo posto la Galero Spendibene, che ha battuto 3-0 (25-23; 25-17; 25-17) il Gs Acqui Centro Scarpe. Il premio quale miglior giocatrice del torneo è andato a Eleonora Cartesegna (Coffigel Gavi), quello per la miglior palleggiatrice a Maria Flavia Maggia (Galero), mentre Mariaelisa (Tavelli Novi) è stata ritenuto la miglior schiacciatrice.

Nel torneo **Prima Divisione femminile**, girone d'Eccellenza, continua il testa a testa fra il Parodi Autotrasporti Senelli Molare e il Villanova, appaiate a quota 54. Risultati: Agip Gas Gasperini Sagitta-Plastipol Ovada 0-3; Acqui Jonathan-Asti 3-1; Poggi Service Derthona-Quattrovalli Alessandria 3-0; Galero Spendibene-Villanova 1-3; Parodi Senelli Molare-Comiv Gavi 3-1. Oggi si recupera Service Novi-Asti Kid. Nell'altro girone, quattordicesimo successo stagionale del Vigel Surgelati Acqui, 3-1 in casa dell'Anspi Pieve Novi. Poi Fortitudo Occimiano-Pozzolese 3-1; Calebassa Don Orione-Porta Derthona 2-3; Quattrovalli Alessandria-Plastipol Ovada 3-0.

La squadra del Tavelli Novi premiata dal presidente provinciale Beppe Faraggi

Prima Divisione maschile Il Derthona che mantiene tre punti di vantaggio sull'Acqui. Risultati: Acm Costruzioni Derthona-Autobocca Novi 3-0; Villanova-Rombi Escavazioni Acqui 3-0; Fortitudo Occimiano-Quattrovalli Alessandria 3-1; Cablotech Molare-Asti 3-0; Gs Acqui Pizzeria Napoli-Quattrovalli Stazzano 3-1. [r. sa.]

ARTI MARZIALI

CONTINUANO LE SODDISFAZIONI PER LE SOCIETA' DELLA PROVINCIA IN AMBITO GIOVANILE

Due medaglie tricolori al Karate Club Novi

Argento a Lerma, bronzo a Cavo. Yudanshakai Casale super a Vercelli

Un argento e un bronzo ai campionati italiani Fskda di Igea Marina per il **Club Novi**. Lorenzo Cavo, cintura arancio, categoria speranza, ha ottenuto il terzo posto nel kata (combattimento figurato), mentre Luca Lerma, cintura nera 1° Dan, categoria cadetti, ha conquistato un magnifico 2° posto nella specialità kumite (combattimento libero) e il 5° posto nel kata. Degna di nota, inoltre, la prova di Fabio Andreatta, cintura verde, categoria seniores, 5° nel kata. «I risultati finora ottenuti sono straordinari - dicono nel club novese -. Ci fa piacere che l'impegno sia stato premiato in una competizione così importante come i Campionati italiani».

Due ori, due argenti e un bronzo è invece il bottino dello **Casale** al «10° Trofeo Yanagi-Memorial Elisa Bella che si è disputato a Vercelli. Alla competizione di kata hanno preso parte quasi karateki provenienti da Piemonte e Lombardia. Sul podio più alto sono saliti Elena Grangiotti e Andrea Melli, seconda piazza per Irene Borgo e Giulio Campana, mentre Alessandro Pomati è giunto terzo. Soddisfacente quarta posizione per Teresa Fara. Hanno raggiunto la finale anche Clarissa Rosato, Martina Pomati, Stefano Barbano, Simona Lo Mastro, Simone Boltri e Mattia Bartolotti. Buone prove pure per Alessio Baiardi, Pasquale Scola, Chiara Ammenti, Filippo Calderà, Patrizia Umoret, Nicolas Colella, Riccardo Fara e Antonio Mennillo. «Pur se a ranghi ridotti, in una gara dove il numero di partecipanti è molto importante, non possiamo lamentare - dice il maestro Valerio Polello della Yudanshakai Karate -. Erano in lizza tanti ragazzini di giovane età: per loro queste prime competizioni devono essere esclusivamente un momento di incontro e divertimento». [m. pu. - r. sa.]

Da sinistra Luca Lerma e Lorenzo Cavo, dell'As Karate Novi

GINNASTICA ARTISTICA

IL TEAM MASCHILE VINCE L'INTERREGIONALE

E' d'oro il percorso della Forza e Virtù

NOVI. A giorni dalla qualificazione della squadra femminile ai campionati italiani, exploit anche della formazione maschile della Forza e Virtù: i ragazzi allenati da Andrea Lamborizio hanno vinto l'interregionale di serie C di ginnastica artistica staccando il biglietto per la finale nazionale. Una rivincita attesa da un nei confronti dei rivali di Biella e Torino che li avevano preceduti ai regionali. E' stato superlativo Cristopher Susca, unico componente del novese ad presentato a tutti e sei gli attrezzi, ma anche Matteo Repetto (eccellente 9,90 al volteggio), Michele Bruni (8,55 agli anelli) e lo Gianmario Mazzarello hanno contribuito al trionfo. Le compagine bianco- ha totalizzato 115,990 punti, precedendo La Marmora Biella (115,250) e Oro Italia Spezia (115). Un risultato di grande prestigio che mancava da anni, frutto di un meticoloso lavoro e di palestra in una sezione (quella maschile) che sempre meno società riescono a mantenere.

Buona anche la performance della squadra B, 16° con punti 92,650: ne facevano parte Daniele Esposito, Francesco Scotti e Daniel Tambussi, che hanno fornito una prova all'altezza delle loro attuali possibilità. Ora l'attenzione è rivolta alle gare individuali dei campionati di categoria regionali, maschili e femminili, con la prima prova in calendario l'11 e 12 maggio. [m. pu.]

TAMBURELLO

CASTELFERRO IN TRASFERTA

Oggi un derby fra le cenerentole Capriata e Tagliolo

OVADA. Mentre le squadre della serie A di tamburello oggi impegnate nel ritorno dei sesti di finali di Coppa Italia, per la serie B alle 15.30 si gioca l'8° turno campionato, con il derby Capriata-Tagliolo fra due squadre che in classifica a quota zero. Castelferro, che 5 punti è invece riuscito a risalire verso il centroclassifica, va a Montechiaro a far visita agli Bonanata e Bottero. Il Montechiaro è reduce da una sconfitta interna ad opera del Curno, che con il Filago capeggia la graduatoria provvisoria, ma per il Castelferro sarà un'altra impresa impossibile. Completano il programma: Dossena-Filago, Settime-Cunico e Curno-Bonate Sotto, riposa Castell'Alfero.

Si gioca anche per il Torneo dei Castelli: alle ore 9,30 Carpeneto-Basaluzzo, alle 15,30 Basaluzzo B-Capriata e Casaleggio-Silvano. [r. bo.]

BOCCE

BRUS ACQUI SUGLI SCUDI

Baruffi e Reggio scalano la classifica Stop per Mondavio

ACQUI. Nei circuiti di classificazione di badminton, due promozioni per la Garbarino Pompe Automatica Brus Acqui. Le hanno ottenute Simone Baruffi e Federico Reggio: il primo, impegnato ad Acqui nelle gara di serie C, pur piazzandosi terzo posto nella prova vinta dal compagno di società Enzo Romano, ha ottenuto i punti necessari per l'ammissione alla B. Reggio, aggiudicandosi il circuito regionale di Biella per la serie (con Federico Pagliazzo secondo) è salito in D. Altri atleti acquesi si sono ben comportati a Palermo nel torneo di serie A: Fabio Morino si è classificato secondo: lo ha sconfitto in quattro set nella finale meranese Brunner. Alessio Di Lenardo e Francesco Polzoni hanno conseguito la quinta e la settima posizione. In serie B Marco Mondavio è incappato in una giornata avversa cedendo al primo turno al savonese Murgia. Infine, in serie D ad Acqui, successo di Fabio Tomasello mentre Marialuisa Stinà è giunta quinta. [r. g.]

LA CITTÀ CHE CAMBIA: LE SCELTE URBANISTICHE DEI PROSSIMI ANNI

«Le nuove Molinette nell'area degli ex Mercati generali»

La candidatura di Torino come sede del centro di neuroscienze rilancia l'antica ipotesi di un trasferimento in via Giordano Bruno

Giuseppe Sangiorgio

Le Molinette, il complesso sanitario costruito nel 1938, potrebbe, in parte, trasferirsi da corso Bramante a via Giordano Bruno, sull'area di oltre 200 mila metri quadrati, oggi destinata a villaggio olimpico e dopo il 20[illegible] utilizzabile per altri scopi, una parte per residenze [illegible] edilizia pubblica.

Oltre [illegible] ciò vi troverebbero spazio, in primo luogo l'Istituto [illegible] internazionale [illegible] scienze, presieduto dal Premio Nobel, Rita Levi Montalcini, quindi, secondo una proposta avanzata dal professor Giovanni Zandano, ex presidente dell'Istituto bancario Sanpaolo, le specializzazioni ospedaliere oggi sparse fra le stesse Molinette e altre strutture non proprio di recente costruzione. «In modo - dice l'economista - da superare le inefficienze di una struttura vecchia ed obsoleta, peraltro "abitata" da equipe mediche di grande statura».

L'idea è stata accolta [illegible] favore sia in Regione, ente che gestisce la partita sanità sotto la Mole ed in Piemonte, sia [illegible] Palazz[illegible] civico. «Anche perché - dicono il sindaco Sergio Chiamparino e l'assessore al Patrimonio municipale, Paolo Peveraro - si parte dalla candidatura della nostra città ad essere sede del Centro di neuroscienze che porterebbe [illegible] Torino [illegible] Piemonte un notevole impulso di ricerca ed occupazionale».

La scelta del quartier generale dell'Istituto guidato da Rita Levi Montalcini, dovrebbe essere resa nota [illegible] maggio. E Torino si candida insieme con Roma e Varese. «Autorevolmente», spiega Peveraro, osservando che con l'occasione dei Giochi [illegible] potrà essere finanziato un progetto, peraltro preparato alcuni anni fa dallo stesso Zandano assieme al professor Verme, per ammodernare le Molinette. [illegible] quell'ipotesi - [illegible] risultò prima fra quelle presentate al ministero della Sanità - non ebbe seguito.

Adesso l'occasione ritorna con l'evento olimpico, trovando riscontri positivi trasversalmente alle forze politiche cittadine. Tant'è vero che, a sostegno della candidatura per il Centro sotto la Mole si sono mossi, oltre al sindaco, [illegible] presidenti della Regione, Enzo Ghigo, della Provincia, Mercedes Bresso, anche il vice ministro alle Infrastrutture, Ugo Martinat, l'eurodeputato ed ex mini[illegible] della Sanità, Raffaele Costa, che ieri ad Atene ha discusso con [illegible] governo e i suoi colleghi greci al Parlamento di Strasburgo della mobilità degli ammalati all'interno dell'Unione europea.

«In tal modo - spiega Costa - le persone sofferenti potranno rivolgersi a realtà ospedaliere diverse. Potranno metterle a confronto con le nostre, con sistemi di finanziamento e di accreditamento molto [illegible] complessi. Di qui la necessità di rinnovarci. Dai tempi [illegible] mio ministero, chiedo di realizzare un secondo complesso ospedaliero a fianco delle Molinette. E questa mi auguro sia la volta buona».

«Tanto più - osserva l'assessore Peveraro - che la realizzazione dell'iniziativa potrebbe es[illegible] finanziata attraverso un "projet financing", ossia da una manovra in grado di consentire la costruzione dei nuovi padiglioni sanitari con capitali pubblici e soprattutto privati».

Di che [illegible] si tratta? Spiega il professor Zandano: «Con l'eventuale arrivo del Centro di neuroscienze, accanto all'Istituto di ricerca sul cervello (di grande attualità visto che la vita delle persone si allunga e si ampliano i problemi neurovegetativi) dovrà esserci una clinica per assistere chi ha problemi al cervello, appunto, necessaria proprio per far "vivere" e sviluppare la ricerca stessa».

Il reparto ospedaliero dovrebbe occupare circa [illegible] mila metri quadri degli [illegible] mercati generali di via Giordano Bruno, trasferiti da alcuni mesi a Grugliasco. E già questo trasferimento alleggerirebbe le Molinette. Che, [illegible] mano, potrebbero [illegible] ulteriori sfoghi, concentrando [illegible] Bramante [illegible] l'ex Moi, l'attività [illegible]gi diffusa sul territorio, creando così un centro di eccellenza a livello europeo che potrebbe davvero esaltare le capacità dei nostri medici e specialisti.

In tema, recentemente la giunta municipale ha approvato il primo intervento di bonifi[illegible] e demolizione (pare che vi siano ancora ordigni inesplosi della seconda guerra mondiale) dell'area di via Giordano Bruno, in sigla l'ex Moi, che dovrebbe essere avviato nelle prossime settimane per rendere il terreno totalmente libero [illegible] disponibile entro la fine [illegible] quest'anno.

«E' il primo passo - conclude Peveraro - per procedere sulla strada di [illegible] vero ammodernamento [illegible] quel rione. Se poi riusciremo, come si spera, ad ottenere la sede del centro di neuroscienze, allora tutto ciò non rappresenterà soltanto la riqualificazione del quartiere intorno a piazza Galimberti, ma rappresenterà l'avvio [illegible] [illegible] struttura gemella [illegible] quella delle Molinette che porterà Torino all'avanguardia nel settore medico-ospedaliero».

L'economista Zandano: «Occorre superare le inefficienze di una struttura vecchia e obsoleta dove lavorano équipe mediche di grande valore»

Una distesa di macerie: è quello che vedono oggi gli abitanti di via Giordano Bruno, dopo il trasferimento dei Mercati generali, quando si affacciano ai loro balconi

L'ospedale

Una cittadella per ventimila

L'azienda ospedaliere San Giovanni Battista - [illegible] chiamata Molinette - è la terza d'Italia, per dimensioni e per caratteristiche: novantotto reparti, oltre [illegible] dipendenti (universitari compresi), ha oggi 1346 posti letto più 191 destinati alle terapie in day-hospital. Ospita la sede centrale della Facoltà di Medicina e Chirurgia dell'Università [illegible] è classificato, a livello ministeriale, come «ospedale d'eccellenza [illegible] di insegnamento». Si calcola che ogni giorno, tra pazienti e parenti di malati, entrino in questa cittadella della salute circa venti mila persone. Ottantamila i passaggi in pronto soccorso, 44 [illegible]la il numero medio dei ricoveri ogni anno.

Oggi le Molinette soffrono la crisi degli spazi dovuta alla ristrutturazione di alcuni reparti, ma soprattutto [illegible] «taglio» di posti letto [illegible] ai conseguenti accorpamenti fra reparti, frutto della necessità di risparmiare per far fronte al deficit regionale di bilancio.

Al [illegible] delle Molinette [illegible] legate altre strutture che fanno parte della stessa azienda sanitaria ospedaliera, e che offrono altre specializzazioni: il centro dermatologico San Lazzaro di via Cherasco 23, [illegible] San Vito di strada San Vito-Revigliasco dove ha sede l'Hospice per malati oncologici gestito dalla Fondazione Faro, [illegible] poliambulatorio [illegible] via Chiabrera. I medici delle Molinette collaborano quotidianamente con l'Istituto di riposo per la vecchiaia (Irv) di corso Unione Sovietica e con la [illegible] di riposo per anziani Carlo Alberto, in corso Casale.

Dal primo gennaio 2002, alle Molinette è [illegible] accorpato anche l'ospedale oncologico San Giovanni Antica Sede [illegible] via Cavour 31, che fino allo scorso anno faceva parte dell'Azienda sanitaria locale 1 e da quattro mesi dipende dalla direzione di [illegible] Bramante.

Punti di forza dell'ospedale sono il Centro oncologico ematologico subalpino (Ceos), il Centro antiveleni diretto dalla professoressa Rosa Draiuoli, il Centro [illegible] retinopatia diabetica e quello [illegible] allergologia del dottor Gianni Cadario. Le Molinette sono inoltre riferimento nazionale per i trapianti. (m. acc.)

L'AREA SCARTATA A CAUSA DEI RISCHI DI INONDAZIONE. LE PARTI TORNERANNO AD INCONTRARSI ENTRO LA FINE [illegible] MAGGIO

«Stadio Pellerina», no del Comune alla Juventus

Il Comune dice di fatto «no» alla richiesta Juve di costruire il nuo[illegible] stadio alla Pellerina [illegible] per il futuro calcistico [illegible] dei due Club della Mole si aprono tre scenari: il primo, con il «Delle Alpi» venduto alla Juventus e il Comunale di corso Sebastopoli affidato al Torino; [illegible] secondo con un nuovo impianto per i bianconeri e i granata nell'attuale struttura dei Mondiali '90; il terzo con [illegible] squadra di Lippi ancora al Delle Alpi [illegible] quella di Camolese al Filadelfia.

Questo il risultato dell'ennesimo incontro fra i vertici municipali (il sindaco Sergio Chiamparino, gli assessori allo Sport, Renato Montabone, e al Patrimonio, Paolo Peveraro e il direttore generale della divisione Lavori pubblici, Giovan Battista Quirico) e dalla società: Antonio Giraudo, Roberto Bettega, Luciano Moggi e Renato Oppezzi.

Al termine del faccia a faccia la delegazione juventina s'è detta d'accordo [illegible] l'impostazione del Comune, mentre sindaco e assessori hanno illustrato [illegible] posizioni in una conferenza stampa volante. Spiega Chiamparino: «In oltre due ore abbiamo affrontato tutti i nodi della vicenda, ribadendo che la città dovrà [illegible] re due stadi per le due compagini che disputano la serie A. Nulla di più. La Juventus, dal canto suo, ha precisato di voler [illegible] stadio sociale tutto suo».

A questo punto, lo stesso sin[illegible] e Quirico hanno affrontato il problema «Pellerina», la località scelta dal club per costruirsi l'eventuale [illegible] impianto, «Soluzione difficile - osserva il Comune - perché, secondo il piano regolatore in quella zona dovreb[illegible] nascere un campo di golf. Ma anche [illegible] le necessarie varianti, resterebbe il problema dell'inserimento di quei terreni nel bacino fluviale a rischio di inondazioni, il che richiederebbe il nullaosta del Magistrato del Po. E prima di ottenere tutti visti [illegible] le concessioni passerebbero almeno due anni».

Troppi per [illegible] Juventus che, preso atto della situazione, ha rivolto lo sguardo su altre possibilità. «Due su tutte - dicono Chiamparino e Montabone - quella dell'area Iveco, fra strada Settimo [illegible] la Torino-Milano, oppure Collegno, con la prima favorita sulla seconda».

Non è tuttavia tramontato il progetto di ristrutturare lo stadio costruito per Italia '90. «La società bianconera - ricorda il sindaco - nell'incontro di circa dieci giorni fa, aveva presentato un progetto per la sua ristrutturazione. Progetto che resta valido, tanto più che entro maggio, pensiamo il 15, avremo la valutazio[illegible] del manufatto che diverrà la base d'asta per la vendita». Aggiunge l'ingegner Q[illegible] «Nello stesso periodo si concluderà il concorso internazionale per ammodernare l'impianto [illegible] corso Sebastopoli, tenendo conto dei vincoli posti dalla Sovrintendenza ai Monumenti. A quel punto potremo valutare con maggiori certezze [illegible] futuro dei campi di calcio per le squadre cittadine d'eccellenza».

Certezze: [illegible] la parola d'ordine utilizzata anche dai vertici bianconeri, per far capire che, dopo otto anni di tira e molla, non si può continuare [illegible] procedere in modo precario. Entro fine maggio, quindi [illegible] sarà un nuovo confronto: e tutti sperano che, a quella data, possa essere risolutivo. «Anche considerando - spiegano primo cittadino e collaboratori - che durante i circa 18 mesi di lavoro per ristrutturare il Delle Alpi, le squadre dovranno giocare altrove». E, forse, trasferirsi [illegible] campi di gioco fuori città.

(g. san.)

Ecco come appariva l'area di via Pietro Cossa dopo l'alluvione dell'ottobre 2000

Specchio dei tempi

«I radiologi del Sant'Anna: "La nostra non è stata una fuga"» - «Altre due vecchie locomotive tornano [illegible] risplendere» - «Rincaro del 120%» - «I Rangers [illegible] fanno multe» - «Arbitri bravi solo fuori casa?»

Un gruppo [illegible] lettori ci scrive:

«Ci riferiamo all'articolo: "La fuga dei radiologi manda in tilt il S. Anna". Pur rendendoci conto che aveva il fine [illegible] informare l'utenza del blocco delle prenotazioni degli esami radiologici, vorremmo segnalare alcuni aspetti non affrontati.

La nostra cosiddetta "fuga", peraltro annunciata da tempo, è stata un gesto difficile e privo di alternative, a fronte di problemi ripetutamente documentati attraverso segnalazioni scritte e incontri alle Direzioni Sanitaria e Generale della nostra azienda.

«Avendo riscontrato l'insufficiente volontà di risolvere tali problemi da parte della Direzio[illegible] che mai è stata in grado di garantire la necessaria serenità lavorativa, ben quattro dirigenti medici di I livello su cinque hanno scelto di lavorare in altre strutture (tutte già da tempo definite e comunicate alla Direzione stessa).

«Alludere pertanto ad una "fuga" inattesa e farne ricadere la responsabilità sui medici, dipingendoli di fatto come mercenari al soldo del miglior offerente, [illegible] semplicistico [illegible] soprattutto offensivo, poiché leda il senso di responsabilità [illegible] la professionalità che tale decisio[illegible] intende serenamente difendere».

Seguono 4 firme

Un lettore ci scrive:

«Desidero replicare alla lettera relativa alla ex stazione della Ciriè-Lanzo. I lavori per il rifaci[illegible] del tetto delle rimesse sono già stati dati in appalto e si inizieranno entro breve tempo. Per quanto riguarda i mezzi presenti all'interno dell'area, sono stati tutti bonificati presso una ditta specializzata di Santhià prima del loro acquisto. All'interno della vecchia stazione, ospitato e sostenuto dalla collaborazione della Satti, trova sede provvisoria il Museo Ferroviario Piemontese, associazione nata più di 25 anni fa grazie all'impegno di un pugno di volontari che hanno dedicato gratuitamente tempo e fatica a far sì che un pezzo della nostra storia non andasse perduto. Grazie a loro, ancora oggi possiamo rivivere l'emozione di un viaggio attraverso le splendide vallate piemontesi a bordo delle carrozze che hanno trasportato i sogni di avventura dei nostri nonni, trainate da una sbuffante locomotiva a vapore di quasi cent'anni. Il materiale ferroviario che [illegible] lettore cita non è abbandonato, ma in attesa di restauro, come le due locomotive, completamente smontate ed ora in fase di rimontaggio, visibili nel piazzale della stazione, [illegible] che presto andranno ad unirsi alle altre due "vecchie signore" del 1911 e del 1907 funzionanti e restituite al loro vecchio splendore dall'opera di questi volontari».

Sergio Ferrero

Una lettrice ci scrive:

«Si fa un gran parlare della necessità di fare figli, dell'esigenza di incrementare il numero delle nascite [illegible] molte coppie sembrano essere d'accordo. Ma la sorpresa arriva dopo. [illegible] me, ad esempio, è appena arrivato il nuovo conteggio della retta per mia figlia alla scuola materna. C'è un rincaro del 120 per cento. Sinceramente mi sembra un poco eccessivo, tenendo presente che lavoriamo in due con stipendi, direi, nella media, [illegible] senza significativi aumenti negli ultimi tempi. E' questa la politica reale per aiutare chi crea famiglia?».

Segue la firma

Un lettore [illegible] scrive:

«In risposta al fruitore del Parco La Mandria che protestava contro l'eccessiva magnanimità mostrata dai guardaparco verso due persone che avevano asportato piante di mughetti posso dire, essendo in servizio proprio quel giorno, che le due persone in divisa non erano guardaparco ma Rangers. Sono volontari che si occupano di protezione civile e tutela ambientale e, nell'ambito della Mandria, svolgono un compito ausiliario [illegible] controllo ed infor[illegible] al pubblico nei giorni di elevato afflusso. I Rangers, quindi, non essendo né agenti di polizia né guardie ecologiche, non possono contestare le violazioni amministrative. Per questo il loro intervento si è limitato ad una "ramanzina". L'attività di vigilanza da parte del [illegible]rpo dei guardaparco continua ad essere diligente ed appassio[illegible].

Daniela Pesce

Un lettore ci scrive:

«Quest'anno, come [illegible] gli anni, ho assistito a continue polemiche sull'operato degli [illegible] bitri regionali. Ora mi chiedo: "Come mai i nostri arbitri tanto criticati in casa ricevono complimenti quando vanno ad arbitrare partite presso altri comitati?". Forse quando operano in casa sono giudicati [illegible] metodi faziosi?».

Segue la firma

specchiotempi@lastampa.it

MERCOLEDÌ 1 MAGGIO 2002 DALLE ORE 15,15
ALL'IPPODROMO DI VINOVO
CORSE DI GALOPPO
PREMIO CITTÀ DI TORINO
[illegible] 17,10 - m. [illegible] - 5ª Corsa - € 55.000,00
Carlo Bank... incassa?

1	CARLO BANK	[illegible]	F. Branca	6 RONDAN	[illegible] S. Ukru
2	NERO		Non partente	7 MAC RIVER	53 L. Panici
3	SORIAN MONTANELLI	56	Gl. Varricelli	8 QUASI PER CASO	52,5 Gc. Cossa
4	MONSIEUR DOLLAR	54,5	S. Landi	[illegible]	50,5 V. Varchetta
5	MI CORAZON	54	I. Rossi		

Il nostro tecnico consiglia: 1 - 3 - 4
E [illegible]O TI [illegible] LE ULTIME [illegible]
DELLE CORSE A OSTACOLI CON IL GRAN PREMIO STAFFE D'ORO
RISTORANTE DELL'IPPODROMO - Nuova Gestione
Prenotazioni 011.965.18.24 - [illegible] 011 - 348.884.03.84
[illegible] anticipazioni, risultati, commenti e notizie: www.sportinpiemonte.it
INGRESSO GRATUITO - PER INFORMAZIONI TEL. 011.962.39.05
IPPODROMI DI TORINO - TANG. SUD USCITA DRONERO

CLANDESTINI E OCCUPAZIONE

L'ufficio immigrazione della Questura prevede che possano essere 4-5 mila le persone che si preparano a presentare la domanda

Sta crescendo anche l'attesa fra i datori di lavoro che da mesi attendono l'epilogo dell'iter legislativo per la legge Bossi-Fini

Il sindacato: la voglia di regolarizzazione determinerà a tempi brevi l'eliminazione delle forme di attività domestica sommersa

La Camera si occuperà del disegno di legge sull'immigrazione nella seconda settimana di maggio. L'immagine si riferisce alle code per la sanatoria '98

Sanatoria, inizia il conto alla rovescia

Entro l'estate colf e assistenti straniere regolarizzate

Cresce l'attesa per la sanatoria, meglio per «la regolarizzazione mirata di colf e assistenti degli anziani», come la definisce la dottoressa Rosanna Lavezzaro, dirigente dell'Ufficio Immigrazione della Questura. Ormai, superati alcuni ostacoli (come il tetto di una sola badante per famiglia), l'iter parlamentare della nuova legge Bossi-Fini sembra prossimo al traguardo. «E' difficile fare previsioni sui tempi - dice la dirigente -, ma pensiamo che la regolarizzazione possa partire prima dell'estate». In effetti, la Camera si occuperà del disegno di legge sull'immigrazione nella seconda settimana di maggio e quindi tra fine mese e metà giugno il provvedimento potrebbe decollare.

La regolarizzazione del personale di cura - l'ex ministro Claudio Martelli ha ipotizzato però l'incostituzionalità dell'esclusione degli altri lavoratori - sarà scandito da due fasi. «Il datore di lavoro dovrà andare in Prefettura senza lo straniero per presentare la "dichiarazione di emersione", un'"autodenuncia" del fatto che l'immigrato sta lavorando in nero, e dovrà impegnarsi a versare il pagamento forfettario dei contributi passati e procedere all'assunzione». Il forfait dovrebbe ammontare all'equivalente di un trimestre.

«La Prefettura dichiarerà ammissibile o non ammissibile la domanda. Se la risposta sarà positiva, lo straniero - aggiunge Rosanna Lavezzaro - dovrà presentarsi ai nostri uffici per la richiesta del soggiorno. Per presentare la domanda ci saranno sessanta giorni di tempo dalla pubblicazione sulla Gazzetta Ufficiale. Comunque, non appena sarà il provvedimento definitivo, ci attiveremo per far conoscere a tutti i tempi, i documenti necessari, i passaggi».

Quante persone a Torino possano aspirare ad ottenere il permesso di soggiorno, è difficile dirlo. La dirigente dell'Ufficio Immigrazione della Questura ricorda che durante la regolarizzazione del '98, aperta a tutti i lavoratori, furono presentate circa dodicimila domande e novemila furono i permessi rilasciati. «Colf e assistenti degli anziani, in base a quei numeri, potrebbero essere quattro-cinquemila...».

Ne stima un po' don Fredo Olivero, in prima linea al Servizio Migranti Caritas di corso Ceresole 42. Lì si tocca con mano, ogni giorno, la tensione dell'attesa. Attesa che riguarda i lavoratori, ma non meno chi li impiega. «Abbiamo la coda dei datori di lavoro, tanto che da mesi, ogni giovedì mattina alle 10, li incontriamo a gruppi di cinquanta». Di questi incontri si occupa Sergio Durando, che nel corso del tempo ha spiegato il disegno di legge e gli emendamenti. «Diamo anche informazioni-base, come il fatto che la sanatoria non sarà riservata alle sole donne, ma anche agli uomini colf e badanti», dice Olivero. «Abbiamo uno stillicidio di telefonate. La gente è inviperita: in fondo vogliono solo versare dei contributi allo Stato. Dicono che la loro colf è insostituibile e che non se ne troverebbe mai una italiana. Fanno commenti irripetibili. Il ministro dovrebbe sentirli...». Olivero spiega che le nazionalità che più verranno coinvolte dalla prossima regolarizzazione saranno proprio la romena, poi peruviani, colombiani, ecuadoregni argentini.

Alla Caritas si presentano anche titolari di aziende. «A loro possiamo dire poco; qualcosa sulle chiamate che rientrano nei flussi programmati e che potrebbe prima o poi essere messo a punto un provvedimento per l'emersione del lavoro nero. Gli impresari edili e quelli del settore stradale ci spiegano che le assunzioni sono per metà di italiani e per metà di immigrati. E che si fatica a trovarli. Anche il trasporto pesanta fa sempre più conto sui cittadini dell'Est: i romeni, ora privi del regime del visto, girano l'Europa come secondi autisti».

Alla Cisl, Mohammad Reza Kiavar, responsabile dell'Ufficio Stranieri, racconta: «Ogni giorno arrivano 30-40 nuovi casi di immigrati che vogliono registrarsi per provare che sono in Italia e che vogliono avere l'assistenza del sindacato per usufruire della legge. Tra loro, tantissime colf e badanti, ma anche operai. E i datori di lavoro hanno tale voglia di metterli in regola, che non esiteranno ad assumerne almeno una parte come lavoratori domestici».

«Sta per finire un incubo»

Adele pronta ad assumere due donne romene

La settimana scorsa, l'ala centrista del Polo ha incassato una vittoria sulla componente leghista: l'eliminazione del tetto di un immigrato regolarizzabile per famiglia. E' vero che chi vorrà assumere due persone dovrà certificare lo stato di effettiva necessità. Ma gli addetti ai lavori sanno che certe situazioni esistono davvero e sono molto drammatiche. «Ci sono malati da assistere 24 ore su 24 - spiegano al sindacato -, anziani che non troverebbero collocazione in strutture pubbliche o private. Una badante sola non basterebbe, sarebbe murata viva in casa. Sono casi tutt'altro che infrequenti».

Sono storie dolorose, dove la necessità non rimandabile di "tamponare" in qualche modo la situazione, si aggiunge alla sofferenza di vedere il proprio familiare - padre, madre, fratello, marito o moglie - perdere la salute e la lucidità.

Una di queste è la storia di Adele, una torinese di 75 anni forte e determinata, con un marito colpito dall'Alzheimer, non autosufficiente, e una sorella di 88 anni sulla sedia a rotelle. Con grande fatica, dopo essere passata attraverso varie esperienze insoddisfacenti, Adele ha trovato nella vita con i suoi cari un buon equilibrio grazie a due donne romene. «Sono bravissime, io sopravvivo solo grazie a loro. Sanno sempre cosa fare, sono praticamente due infermiere. Due - spiega - perché una sola non potrebbe farcela con due disabili gravi come mio marito e mia sorella. Il bisogno di assistenza è continuo: 24 ore su 24 per 365 giorni all'anno».

Adele paga le due assistenti il giusto, ma dopo due anni, non sopporta più la precarietà della situazione. Pensa sempre che per una disgrazia potrebbero incappare in un controllo ed essere rispedite in Romania. Soffrirebbe per loro e la loro esistenza, come quella dei suoi cari, precipiterebbe nell'inferno. Ci ha pensato tanto. Ha pensato anche ai loro diritti: il diritto a una vacanza, a turno, per rivedere la famiglia. Una vacanza che costerà a lei altra fatica - dovrà cercare una sostituzione temporanea - ma che è un diritto sacrosanto di qualsiasi persona che lavora. «Quando pareva che il tetto di una sola assunzione per famiglia sarebbe rimasto, ero organizzata: un'amica si sarebbe prestata per assumere l'altra mia lavoratrice». [m.t.m.]

PEVERARO ALL'ATTACCO NELL'ASSEMBLEA DEGLI AZIONISTI

No al patto milanese per il controllo di Aem

Torino all'attacco di Milano all'assemblea degli azionisti di Aem (Azienda energetica metropolitana di Torino). Il rappresentante del Comune l'assessore Paolo Peveraro, ha ieri pubblicamente (nel corso dell'assemblea dei soci) accusato l'Aem di Milano di avere violato lo statuto della società e la legge Draghi. Motivo? Il «rivale milanese» avrebbe di fatto costituito un patto di sindacato con gli svizzeri di Atel (colosso che commercializza energia) per ottenere un proprio rappresentante nel consiglio di amministrazione. Senza darne preventiva comunicazione alla Città di Torino e alla Consob, così come previsto dallo Statuto e dalle leggi in vigore. La manovra è stata bloccata «in extremis» dallo stesso Peveraro nel corso dell'assemblea. «È evidente - ha sostenuto l'assessore - che ci siamo trovati davanti a un vero e proprio patto di sindacato non denunciato, che viola la Legge Draghi, ma anche lo statuto Aem Torino». Quest'ultimo infatti prevede che il Comune debba essere preventivamente informato e possa esercitare il diritto di veto su qualsiasi patto di sindacato che faccia superare la soglia del 5 per cento.

Ha poi aggiunto il rappresentante del Comune: «Torino ambisce ad ospitare la sede della futura Eurogen, non vorremmo che questa manovra fosse stata in qualche modo volta a condizionare questa scelta, su cui siamo molto determinati». La presa di posizione di Peveraro ha avuto anche un effetto sul rinnovo del Cda in Aem. I soci si erano accordati per portare il numero dei membri da 7 a 9 (sei alla lista degli enti pubblici, 2 ad Atel, 1 a Sanpaolo Imi). Quando, però, Atel ha presentato la sua lista, è emerso che al secondo posto c'era Alberto Angaroni, uno dei massimi dirigenti di Aem Milano. Atel ha il 5,03% del capitale, Aem Milano l'1,99%. In assemblea il Comune di Torino ha perciò bocciato la proposta di allargamento del consiglio di amministrazione, rinunciato al sesto rappresentante e fatto i voti della Provincia sul candidato del Sanpaolo Imi, che con il 3,50% dei voti rischiava di «silurato» dalla lista Atel-Aem Milano. In assemblea i rappresentanti di queste due società non hanno ribattuto. «Ci riserviamo - ha detto, rincarando la dose, l'assessore - ogni azione amministrativa e giudiziaria». In teoria, si potrebbe persino arrivare al ricorso al tribunale civile per rendere nulla l'elezione del rappresentante di Atel (Antonio Taormina). Ma l'assessore lascia la porta aperta a possibile riconciliazione: «Aem Milano e Atel sono nostri soci nell'operazione Eurogen, non vogliamo perciò arrivare a una rottura, ma non possiamo neppure accettare di essere posti di fronte al fatto compiuto. Occorre infatti che sia garantita la trasparenza e vengano rispettate le regole». Lo scontro ha fatto passare in secondo piano i dati economici di una società che, sotto la presidenza dell'ex-ministro Franco Reviglio (che sarà riconfermato) ha avuto una forte espansione.

L'assessore Paolo Peveraro

I nuovi eletti sono Franco Reviglio, attuale presidente e amministratore delegato, Giovanni Del Tin, Nicola Durazzo, Giuliano Mari, Giovanni Porcellana, Antonio Taormina e Angelo Tartaglia. Il collegio sindacale è composto da Aldo Milano, che ricoprirà la funzione di presidente, da Angelo Maria Palma e da Giovanni Peradotto.

SALTA L'ACCORDO CON IL SINDACO CHIAMPARINO

Il Comitato Sogno attacca «Non copriremo la targa»

Ancora polemiche sul caso Sogno, ovvero sulla lapide scoperta il 25 aprile dal Comitato per la guidato dall'ex ministro Francesco Forte. La controversia non si placa, nonostante l'appello del sindaco Sergio Chiamparino vedova dell'ex ambasciatore signora Anna Arborio Mella, a fare un passo indietro, ricoprendo la targa, per trovare una soluzione del problema «condivisa».

Lunedì era sembrato che il Comitato e il sindaco Chiamparino, avessero trovato un accordo: sopprassedere per qualche giorno e ricoprire quella scritta (sistemata sul muro della casa in via Donati dove Sogno visse e morì in attesa di un pressimo incontro risolutorio. Ieri, invece, sono emersi nuovi contrasti tra le parti. «Noi non accettiamo assolutamente la proposta di coprire la targa - ha detto Claudio Firetta, amico medaglia d'oro al valor militare, e portavoce del comitato - anche se temporaneamente. Abbiamo sistemato la lapide nel gennaio scorso, nell'anniversario della morte di Edgardo e poi l'abbiamo coperta in attesa che il Comune si esprimesse e organizzasse, con'eravamo d'accordo, festeggiamenti ufficiali, ma da allora nulla è successo. Anzi».

Al di là dei voti emersi fra i partiti di sinistra, il presidente della commissione Toponomastica, Mauro Marino, aveva cercato una via d'uscita, con la formulazione di uno scritto sulla lapide che «unisse» destra, centro e sinistra». Ora, mentre l'eurodeputato Raffaele Costa chiede di rispettare «il ricordo di un valoroso», la stessa commissione dovrebbe riunirsi fra il 6 e il 13 maggio. [g. san.]

DRAMMI E ASPETTATIVE DI IMMIGRATE «FUORILEGGE» DA ANNI IN CITTA'

«Fateci uscire da questo limbo»

L'attesa infinita di tante ragazze arrivate dai paesi dell'Est

le storie

Maria Teresa Martinengo

Tatiana, moldava, e Mihaela, romena, vivono a Torino da un anno. Ieri pomeriggio erano alla Cisl per avere notizie sulla legge. Le loro sono storie tipiche della «sanatoria mancata», quella che la Lega non avrebbe mai voluto, e che alla fine ha dovuto accettare. Due storie che raccontano che il bisogno di cura delle famiglie italiane è trasversale rispetto alle classi sociali, al livello culturale. E che dietro alle necessità delle famiglie torinesi, ci sono esseri umani che aspirano ad uscire dall'incertezza, che vogliono poter essere stessi, «interi».

Tatiana ha 37 anni, è laureata in Economia nel suo paese, ha lasciato un lavoro da contabile dopo 10 anni. In Italia è arrivata con l'obiettivo di rimanere un paio d'anni e poi tornare in Moldavia. «Lavoro da un anziano, un nonno, persona molto per bene. Il posto me l'ha trovato un'amica. Vivo e mangio lì, nella sua casa. Ma la famiglia non mi può pagare più di 500 euro al mese. Me l'hanno detto subito, per questo mi concedono tre mezze giornate libere la settimana: così posso avere anche un altro lavoro e integrare il mio stipendio».

Tatiana è una bella donna dai modi gentili, moderna, vestita con gusto, i capelli perfetti. E lo sguardo triste. «Non ho ancora parlato della sanatoria. Ho paura di farlo. E al tempo stesso ho tanto bisogno di avere i documenti. Devo assolutamente tornare a casa per un periodo, i miei hanno bisogno di me: due settimane fa è morta mia madre, mi scusi, se ne parlo piango... Io sarei anche disposta a pagarmi da sola gli arretrati».

Mihaela, 35 anni e la vivacità di un'adolescente, in Romania ha lasciato due figli. Il marito l'ha raggiunta a Torino di recente. S'è trovato un buon lavoro, ma per il momento non ci sono prospettive di regolarizzazione, anche se il suo principale vorrebbe. Così forse tornerà a casa. Mihaela, invece, a casa vuole tornare, ma solo per le vacanze. «I miei figli hanno 12 e 13 anni e hanno bisogno di tante cose, per questo devo lavorare qui. Spero che la legge passi in fretta, così potrò vederli. L'anziano che assisto è d'accordo a mettermi a posto». Certo, da quel che Mihaela dice, se fosse per lui in vacanza non la lascerebbe andare di certo. «Mi spetterebbe il sabato pomeriggio libero e la domenica. Ma ogni volta che parto quando torno mi fa pagare. Così certe volte rinuncio. Ha tanti figli, ma con loro non vuole andare: vuole stare solo con me».

Per molti anziani l'assistenza di ragazze straniere è diventata essenziale

Per tutta questa dedizione, Mihaela - impegnata 24 ore su 24 - prende 650 euro. «Mi ha già detto, il mio padrone, che non mi paga né ferie né tredicesima. Mah, finchè resisto... Io devo mandare soldi a casa per i miei figli». Mihaela ride dei suoi guai, ricorda che all'inizio un giorno il suo anziano, che è originario di una regione del Sud, le ha chiesto qualcosa in dialetto. «Non capivo. Poi ho cominciato a imparare. Certo, il mio italiano non è proprio perfetto... Ho sempre avuto un carattere allegro. Sa che cosa ho fatto l'autunno scorso? Con il mio principale andati in giardini. Lui ha visto le altalene e mi ha detto che gli sarebbe piaciuto andarci. E l'ho fatto andare. Si è divertito moltissimo. Sarà per questo che vuole solo me?».

3 maggio su La Stampa TORINO
una pagina SPECIALE dedicata a Alto Pinerolese
a cura dei servizi promozionali publikompass

3 maggio su La Stampa TORINO
una pagina SPECIALE dedicata a Rivoli
a cura dei servizi promozionali publikompass

PREZZO «TANDEM»: € 0,80; «CRONACHE DI NAPOLI», «CORRIERE DI CASERTA», «L'ADIGE», «IL DOMANI DI BOLOGNA», «IL CORRIERE DI FIRENZE», «LA VOCE DI MANTOVA», «IL CORRIERE MERCANTILE», «LA GAZZETTA DEL LUNEDÌ», «IL CORRIERE DI ROVIGO», «CRONACHE DEL MEZZOGIORNO» NELLE AREE DI DIFFUSIONE INDICATE SUL GIORNALE LOCALE; € 0,95 CON «IL CORRIERE DI ROMAGNA» (IN ROMAGNA E A IMOLA), € 1 «ULTIME NOTIZIE REGGIO»; € 1,30 A RICHIESTA CON «IL MATTINO» NELLA PROVINCIA DI BOLZANO; ABBINAMENTO FACOLTATIVO, € 6,00 IN PIEMONTE CON LE VHS «I FILM DI MACARIO»; ABBINAMENTI GRATUITI CON SPECCHIO AL SABATO OBBLIGATORIO IN TUTTA ITALIA. PREZZI ESTERO: AUSTRIA, BENELUX, FRANCIA, GERMANIA, GRECIA, PORTOGALLO, SPAGNA € 1,05; IRLANDA, PAESI SCANDINAVI € 2, SVIZZERA FRS 2,00, C. TICINO FRS 2,50; UK GBP 1,50; USA $ 2,50

FIA European Touring Car Championship 2002, Magny-Cours.

Alfa Romeo vince.

FIA ETCC 2002. Classifica ufficiale:

1ª Alfa 156	(F. Giovanardi)
2ª Alfa 156	(N. Larini)
3ª BMW 320i	(D. Müller)
4ª Volvo S60	(R. Rydell)
5ª BMW 320i	(J. Müller)

Venite a provare la nuova Alfa 156 sabato 4 e domenica 5 dai Concessionari Alfa Romeo.

ALFA ROMEO
Cuore Sportivo

II/2002

lucazanini.it

Dimensione globale

In questo numero:

APPUNTAMENTO A BAGDAD

Il rischio di dividere l'occidente
di Boris Biancheri

Dilemmi dell'America, timori dell'Europa
di Mark Strauss

Se la minaccia è credibile, Saddam cederà
intervista con Antonio Martino

Funzionano solo le alleanze ineguali
di Robert Skidelsky

Domani gli USA saranno [illegible] forti
di Joseph Nye

In Palestina ci vuole un muro
di Shlomo Avineri

Con l'Iran meglio il dialogo
di Antonio Badini

È più globale la pizza/È più globale la guerra
Polemica tra Thomas Friedman e Robert Kaplan

Anche al ribelle serve il marketing
di Clifford Bob

La geografia degli affari, della politica, della società in un nuovo ordine: globale.
Global, la rivista bimestrale che mette il pianeta al centro del mondo delle idee.
Realizzata in collaborazione con IAI, ISPI,
La Stampa e Foreign Policy.
Nelle principali edicole e nelle migliori librerie.

GLOBAL
LA STAMPA

Fontina: l'ingrediente del piacere.

Aggiungi un gusto a tavola: il piacere della Fontina. Perché la Fontina, formaggio a Denominazione di Origine Protetta, è molto tagliata per la cucina. Quando si scioglie, dà il meglio ai tuoi piatti: dagli antipasti ai contorni, sempre una fetta di gusto in più. Provala nelle insalate, su paste e risotti, sulla carne, con le verdure. E dalla Fontina, ecco la Fonduta, nella pratica lattina da 400 grammi, per guarnire di cremosità i piatti più raffinati. Fontina e Fonduta: la ricetta della bontà ha un ingrediente unico, anzi due.

FONTINA

Cooperativa Produttori Latte e Fontina Soc. Coop a r.l. - 11020 Saint-Christophe (Ao) Italia - Loc. Croix Noire, 10
Tel. 0165 35 714 - 40 551 Fax 0165 [illegible] 467 - www.fontinacoop.com - info@fontinacoop.com

più cresciuto e nella scelta
ipermercato
GROS

VALLE D'AOSTA

REDAZIONE PIAZZA CHANOUX 28, TELEFONO 0165 231181, FAX 0165 235470, E-MAIL AOSTA@LASTAMPA.IT
PUBBLICITA' PUBLIKOMPASS S.P.A. PIAZZA CHANOUX 28/A, TELEFONO 0165 231424, FAX 0165 369399

REGIONE

CIDAC

IL CURIOSO DONO DI UN CLIENTE CAMPANO AI VERTICI DELLA CASA DA GIOCO ▮ AI DIPENDENTI DELLO CHEMIN

Quintali di pelati in regalo al Casinò

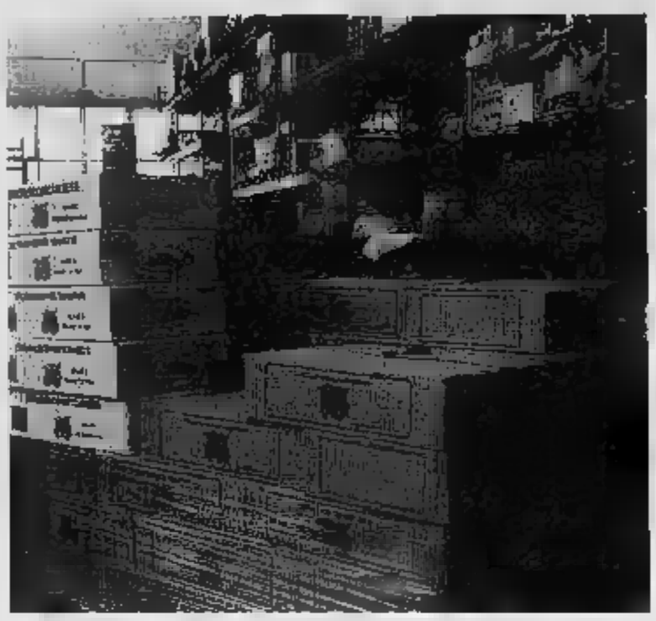

Uno dei bancali di scatole di pelati nel magazzino dell'ex «Fera»

SAINT-VINCENT

Tremila scatole di pelati di fronte all'ingresso del Casinò. Errore, scherzo? No, un regalo di un cliente campano destinato ai manager che gestiscono la casa da gioco e ai dipendenti dello chemin de fer, gioco dove di solito tenta la fortuna. I cartoni sono nel magazzino dalla fabbrica Fera, all'uscita di Saint-Vincent, dove un magazziniere ha l'elenco degli «aventi diritto», i quali si presentano per poter avere la «quota spettante».

I pelati sono stati indirizzati anche ai tre componenti del comitato di gestione, alla direzione generale, a quella amministrativa, alla direzione giochi e all'ufficio clienti.

La vicenda sarà discussa nel prossimo Consiglio regionale perché i consiglieri di Forza Italia Enrico Tibaldi e Dario Frassy hanno presentato un'interrogazione. Vogliono sapere se questa bizzarra regalia sia legittima e se l'arrivo dei pelati al Casinò sia a conoscenza del presidente della giunta. Vogliono anche sapere «chi sono i beneficiari e secondo quali criteri sono stati individuati». Infine chiedono a Viérin «se non ravvisi palese violazione delle regole deontologiche e giuridiche alla base del rapporto di lavoro di dipendenti e dirigenti del Casinò». (e. m.)

DA DOMANI A DOMENICA COURMAYEUR OSPITA IL PRO TOUR DI TENNIS TAVOLO

I «maghi» della racchetta

Oltre 300 i pongisti in gara per 90 mila dollari

COURMAYEUR

Prende il via domani al F di Courmayeur l'edizione degli «Italian Open», competizione che quest'anno è inserita nel circuito «International Tennis Table Federation-Pro Tour 2002». La manifestazione è organizzata dalla Federazione italiana tennis tavolo con il sostegno economico della Regione. La tappa valdostana è la quarta manifestazione che è articolata in 14 appuntamenti sparsi nel mondo, tre dei quali (Austria, Egitto, Catari sono già stati disputati. Il monte premi globale del Pro Tour è di 1.581.500 dollari Usa. Con la prova di Courmayeur (unica tappa italiana del

Tra i campioni iscritti la croata Tamara Boros e il belga Michel Saive numeri 3 e 4 al mondo

Pro Tour) la Valle d'Aosta si conferma regione guida del pongismo nazionale. Ha ospitato a novembre la Coppa del Mondo, contemporaneamente al Pro Tour sarà sede degli «Italian Open Veterani», mentre il prossimo anno al Forum verranno giocati sia i Campionati europei assoluti sia competizione europea per veterani.

Domani cominceranno le partite maschili e femminili del torneo di qualificazione i singolari, per i doppi e per gli Under 21; finali sono programmate domenica a partire dalle 14. Per conquistare premi di oltre 90 mila dollari sono saliti a Courmayeur oltre 300 pongisti tra i quali figurano alcuni dei migliori giocatori e giocatrici del mondo come il belga Michel Saive, numero 4 al mondo, i due Chiang Peng Lung e Chuan Chih Yan, 9° e 13°. Tra le donne in gara la croata Tamara Boros (numero 3 Itti), coreana Ryu Ji Hye (6) e la romena Michaela Staff (9). (a. c.)

DELITTO DI SAMUELE, DISSEQUESTRATA LA VILLETTA DI MONTROZ CHE ORA SARA' RESTITUITA AI LORENZI

L'amarezza di Cogne: «Meglio che non tornino»

Il papà di Anna Maria: quello è il loro mondo

COGNE

Torneranno i Lorenzi? A Cogne non si parla d'altro. La villetta del delitto è stata dissequestrata. I sigilli sono ancora dappertutto, ma il sostituto procuratore Stefania Cugge ha firmato il decreto per restituire la casa ai proprietari. E i Lorenzi devono tornare per poter fare le verifiche all'interno della villetta e riprenderne possesso. Ma la comunità di Cogne s'interroga sul dopo, se il loro futuro sarà la convivenza con Anna Maria Franzoni e Stefano Lorenzi. «Speriamo di no», dicono al bar du centre», di fronte al municipio, dove ieri si è perfino ipotizzato una sorta di referendum tra i cittadini adulti, circa 1.100 persone. «L'esito - dicono titolare e avventori - sarebbe scontato, una stragrande maggioranza di "no"». Il sindaco Osvaldo Ruffier ha certezze, non offre «sentenze», ma crede che l'accoglienza dei suoi concittadini rispetto ai Lorenzi «potrebbe essere l'indifferenza».

Anna Maria e Stefano Lorenzi il giorno del funerale

Il sindaco di Cogne Osvaldo Ruffier

Fra gli abitanti si parla di un ipotetico referendum sulla volontà del paese di accogliere di nuovo i coniugi Ruffier: «La reazione? L'indifferenza»

Stefano Lorenzi è anche consigliere comunale di opposizione. Nella sua ultima visita a Cogne, dopo la scarcerazione di Anna Maria, è andato a parlare con il sindaco e gli ha confermato la sua volontà di partecipare alle assemblee municipali. Così il sindaco gli ha mandato invito e documenti per una riunione consiliare, una visita al «Villaggio Cogne», quello delle miniere. E Stefano gli ha risposto per lettera: «Per motivi d'impegno personale non potrò partecipare». Anna Maria dice che tornerà a vivere a Cogne «ma non prima che la vicenda si sia conclusa». Suo padre, Giorgio Franzoni, aggiunge: «Quello è il loro mondo, quella è la loro casa». Ancora: «Se muore tuo padre, se muore tua madre che fai? Mica ti trasferisci in Oceania?». Ci sarebbe quindi, da parte dei Lorenzi, la volontà di continuare a vivere a Cogne, anche le loro riserve sono ancora sciolte. Per tornerà Stefano, soltanto per prendere le chiavi della villetta e per concludere così l'iter di burocrazia giudiziaria conseguente al decreto di dissequestro. L'inchiesta, la restituzione della villetta ai Lorenzi, conclude la sua fase più importante. Alla fine di questo mese la Cassazione dovrebbe decidere sul ricorso contro la scarcerazione di Anna Maria.

Enrico Martinet NELLE CRONACHE

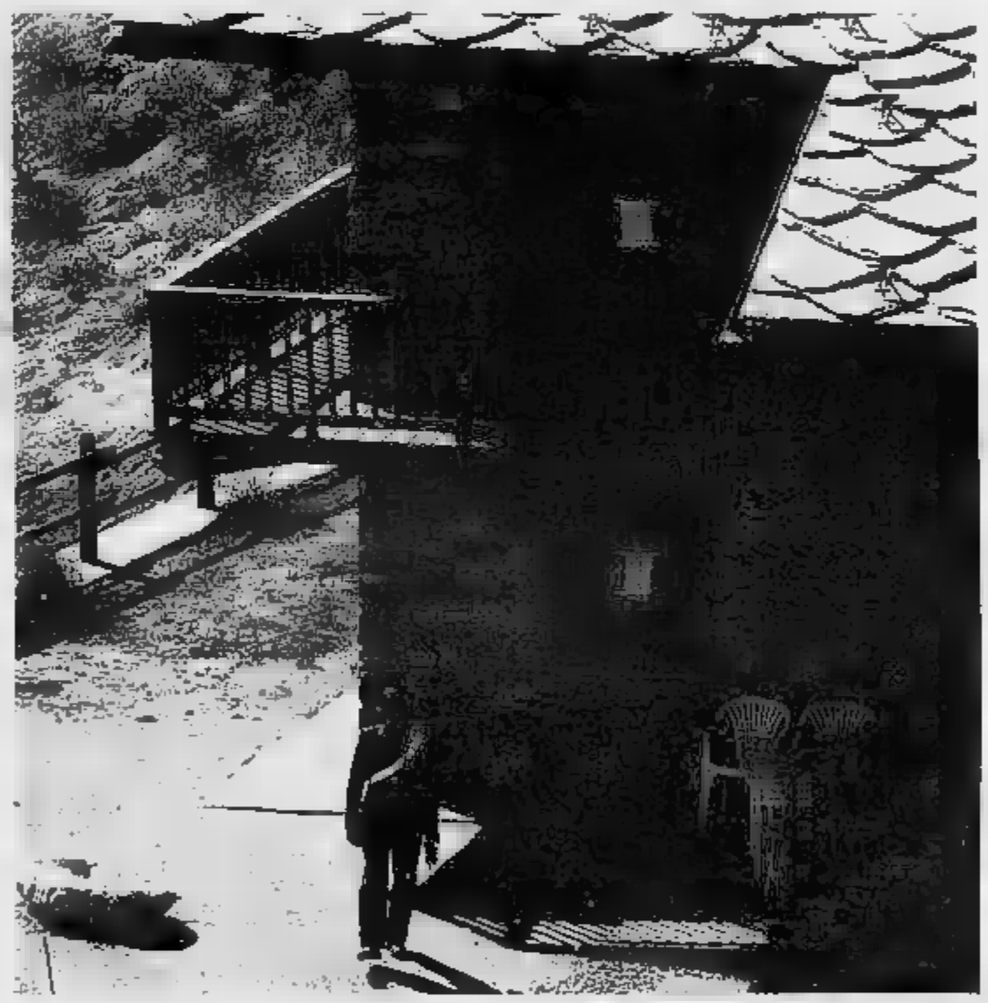

Il carabiniere in servizio nel pomeriggio di ieri davanti alla villetta del delitto in frazione Montroz (foto Imargo)

Scegli il naturale per una casa viva come te!

bio arredi

ONY•KI

Letti, tatami, credenze, divani, librerie e tavolini in legno non trattato

Materassi: Futon, guanciali in lattice e puro cotone, materassini yoga e di meditazione, cuscini in miglio, farro e grano saraceno

Biancheria: Federe, lenzuola, copripiumini e accappatoi in fibre naturali

MaisonBio

Orario di apertura:
Lunedì 15,30-19,30
dal Martedì al Sabato
10,00-12,30
15,30-19,30

via Croce di città,
11100 (AO)
tel. 0165/40203
www.maisonbio.it

ergonomia

three

Scrivanie componibili per computer e disegno tecnico; sedie ergonomiche regolabili

Seggiolone trasformabile in sedia per e per adulto in legno naturale; poltrone ergonomiche

liste baby

Culle in legno naturale; cuscini cervicali in miglio; federe, lenzuola, trapunte e abbigliamento in fibre naturali

fontane

PANTHEUM

Feng-shui: Fontanelle energetiche grazie al fluire dell'acqua

Fontane di luce: Pezzi unici in vetro di Murano giochi di luce e acqua

KAMASKAR

SOLE
VARIABILE
NUVOLOSO
NEBBIA
PIOGGIA DEBOLE
MODERATA
INTENSA
NEVE
TEMPORALI
VENTO DEBOLE
MODERATO
FORTE
MARE CALMO
POCO MOSSO
MOSSO
AGITATO

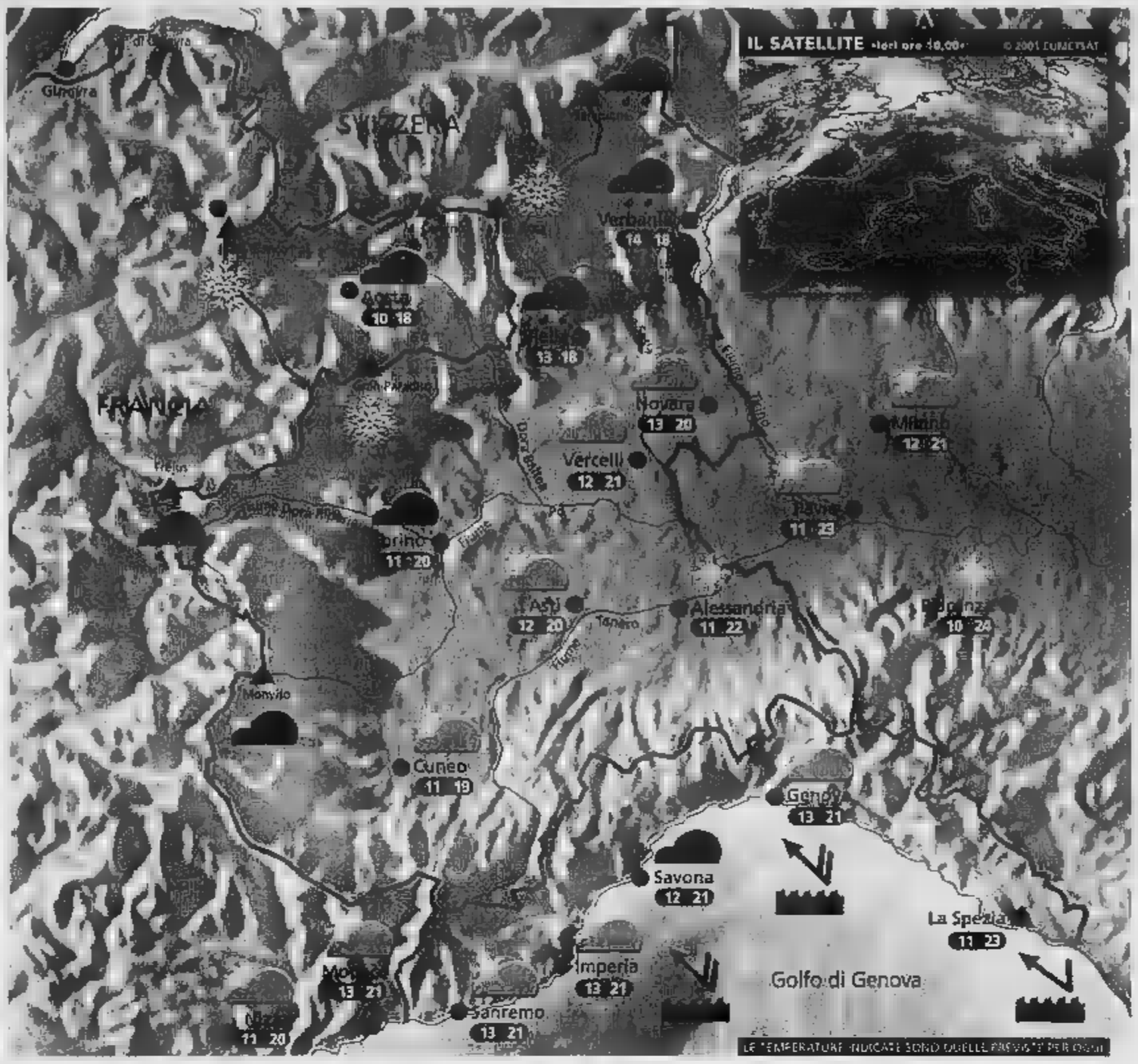

Situazione

Ieri la giornata è trascorsa tra schiarite ed annuvolamenti ma con temperature miti.
Dal Mare del Nord si sta avvicinando alle nostre regioni un fronte freddo molto attivo che determinerà un netto peggioramento, in particolare da giovedì.
Oggi cielo sempre più grigio e prime locali piogge, segnatamente in montagna.

Previsioni

In mattinata cielo irregolarmente nuvoloso con qualche occhiata di sole in più nell'Alessandrino. Possibili deboli piovaschi su Ossola, Biellese, alta Valle d'Aosta, con qualche fiocco di neve oltre i 2200 m. Nel pomeriggio ulteriore aumento della nuvolosità in montagna con brevi rovesci, soprattutto tra l'alto Piemonte e la Valle d'Aosta, altrove ancora asciutto. In serata cielo coperto ovunque con brevi piogge intermittenti.
Temperatura in lieve calo in montagna, stazionaria altrove.
Domani tempo perturbato con piogge estese e isolati temporali.

ZOOM

Forte peggioramento in arrivo

Una depressione sul Nord Europa piloterà un'attiva perturbazione sulle nostre regioni. Ad Ovest della Corsica si staverà inoltre un minimo secondario, in grado di prolungare l'instabilità fino a tutta la giornata di sabato. Insomma le prospettive sono buone e soprattutto giovedì vivremo una giornata all'insegna di nubi e piogge, a tratti anche abbondanti, che comunque non dispiaceranno affatto agli agricoltori. La neve tornerà a far visita alle Alpi a partire dai 1800 m di quota. Sono pertanto fortemente sconsigliate le escursioni. Il rischio di distacco spontaneo di valanghe aumenterà considerevolmente nelle ore immediatamente successive alle nevicate. Venerdì la spiccata instabilità innescherà temporali sparsi, in particolare sul Piemonte, le schiarite risulteranno effimere e farà freddino anche in città. Sabato il minimo tenderà lentamente a colmarsi ma saranno ancora presenti nubi a sviluppo verticale, preludio di qualche immancabile acquazzone pomeridiano. Solo da domenica il sole riuscirà ad imporsi maggiormente sugli annuvolamenti e le temperature risaliranno di qualche grado.

A CURA DI: www.meteolive.it

PER CHI VIAGGIA

ANCONA	10	21	REGGIO CALABRIA	16	27
BARI	14	22	ROMA	10	25
BOLOGNA	13	24	VENEZIA	14	22
CAGLIARI	12	26	BARCELLONA	11	18
CATANIA	14	25	BRUXELLES	11	18
CATANZARO	14	22	FRANCOFORTE	7	14
FIRENZE	10	23	GINEVRA	7	15
GENOVA	12	24	LONDRA	9	14
PALERMO	16	28	MONACO DI BAVIERA	6	15
PERUGIA	10	22	PARIGI	9	13
POTENZA	10	20	ZURIGO	8	16

OGGI

IL SOLE: sorge alle ore 6 e 19 minuti; culmina alle ore 13 e 26 minuti, tramonta alle ore 20 e 35 minuti

LA si leva alle ore 0 e 49 minuti; cala alle ore 9 e 27 minuti

IDROCENTRO
www.idrocentro.com

INTERGraphic
centro servizi grafici
• Allestimenti grandi eventi
• Vetrofanie
• Adesivi piccoli e grandi formati
• Stampe, ploter e scanner immagine ad alta risoluzione
• Elaborazione loghi
• Depliant e cataloghi
• Manifesti e locandine
• Espositori interni e vetrofanie
• Striscioni
Decorazione in grafica adesiva di automezzi vetrine e striscioni
Reg. Tzambarlet, 9 - AOSTA - 0165.36.52.61
(In fondo - Via Garin - destra dell'AUTOLAVAGGIO TOP CAR)

ADEGUATO IL REGOLAMENTO DELLA LEGGE REGIONALE SUI PRESTITI PER L'ACQUISTO DELL'ABITAZIONE

Nuove norme per i mutui casa

Gli importi maggiorati del 10,50 per cento

Alessandro Camera

AOSTA

La giunta regionale ha predisposto nella sua ultima riunione un nuovo testo di regolamento per disciplinare la concessione di mutui a interesse agevolato nel dell'edilizia residenziale. In sostanza, la nuova regolamentazione dei famosi «mutui casa». La legge regionale che ha permesso ai valdostani di ottenere mutui a tasso agevolato (attualmente e in relazione al reddito del nucleo familiare le aliquote o dell'1,5, del 2,5 oppure del 3,5 per cento) è stata approvata nel dicembre 1984. Da allora sono stati concessi circa 7000 mutui a fronte di oltre 16.000 richieste. Il regolamento in vigore dal 25 agosto 1997 e, secondo il presidente della giunta Dino Viérin, «necessitava di aggiustamenti anche importanti».

In primo luogo «il regolamento andava adeguato alla nuova realtà monetaria dell'euro». Di importanza rilevante la definizione di «un unico periodo annuale di presentazione delle domande anziché due come invece avviene attualmente» e le richieste di mutuo potranno essere presentate a partire dal 17 luglio e fino al 15 settembre. Il nuovo regolamento destinato all'esame di uno dei prossimi Consigli regionali prevede «tra le innovazioni sia procedurali che di contenuto» la nuova definizione di nucleo familiare.

Una veduta di Aosta. A fianco, il presidente della giunta regionale Dino Viérin

Il riprende la definizione contenuta nelle legge anagrafica e comprende «tutti i soggetti che compongono la famiglia anagrafica alla data di presentazione domanda di mutuo, anche non legati da vincoli di parentela». Una modifica sostanziale riguarda «i nuovi importi mutuo e i limiti reddituali in euro, che sono maggiorati mediamente del 10,50 per cento». Potranno essere concessi mutui per acquisto nuova nella massima di 57.000 un nucleo familiare una sola persona oppure di 68.000 euro per nuclei di più soggetti.

Il regolamento nuovo prevede la riduzione del periodo ammortamento del mutuo dagli attuali 25 anni a 20, 15 oppure 10 anni. Per i casi di acquisto di alloggio «è previsto un termine di tre anni anziché per la validità dell'atto di compravendita». Nella documentazione da presentare viene introdotta la normativa dell'autocertificazione e, tra le modalità di erogazione del mutuo, viene inserita la possibilità erogare quote di finanziamento in base all'avanzamento dei lavori anziché all'ultimazione totale dei lavori come previsto attualmente».

La nuova regolamentazione prevede inoltre norme «a favore delle coppie che hanno contratto nel biennio precedente la presentazione dell'istanza» e particolari facilitazioni a favore di nuclei familiari con soggetti portatori di handicap».

I LAVORATORI VALDOSTANI CONTESTANO LE INIZIATIVE PROMOSSE DAI COLLEGHI

In un comunicato criticano la mobilitazione definendola «ridicole manovre con l'unico scopo di far chiudere un'azienda sana»

Lo stabilimento della Bertolini in località Dialley di Champdepraz

Scioperi alla «Bertolini» Polemica tra i dipendenti

Daniela Giachino

I dipendenti valdostani dello stabilimento Bertolini di Champdepraz, l'azienda leader nel settore della produzione preparati per dolci, droghe ed erbe aromatiche, preparati per liquori sciroppi uso famiglia, dissente prende le distanze dallo sciopero proclamato la scorsa settimana da un altro gruppo di lavoratori. Con un comunicato definito «autonomo» dal titolo «Bertolini, chi lavora non ha timore», ribadisce, già fece nel giugno 2001, «il dissenso per i continui scioperi che coinvolgono in ridicole manovre tutti i dipendenti, con l'unico scopo far chiudere un'azienda sana». La tensione tra maestranze risale all'aprile 2000, data del trasferimento dell'azienda dal Piemonte alla Valle d'Aosta. I 30 dipendenti che allora accettarono di trasferirsi in Valle, non senza qualche rimostranza, ore rimasti in dieci e ogni giorno Collegno con un mezzo messo a disposizione della ditta. Altrettanti sono i valdostani che rilevano come «l'assenteismo sia, per loro sempre presenti, fonte di disagio lavorativo e come l'amministratore delegato Raffaele Bellizia sia a disposizione per ascoltare maestranze che hanno il coraggio di parlare in azienda e non al .

Non credono alle preoccupazioni espresse dalla organizzazione di categoria Cgil, Cisl, Savt e Uil sul futuro occupazionale e lavorativo dello stabilimento e sostengono che «non risulta loro che l'azienda sia in crisi in quanto per ben due mesi è stato richiesto a tutte le maestranze lo straordinario per esigenze produttive, dovute a un incremento delle vendite». La questione del premio di produzione, che ha provocato alcuni attriti interni, è vista dai dipendenti valdostani «un problema che è stato discusso con l'amministrazione in base ai risultati ottenuti lavorando». L'amministratore delegato Raffaele Bellizia capisce il disagio di chi era abituato ad avere l'azienda sotto casa, ritiene pretestuose le polemiche. «Più che le parole contano i fatti - afferma -. Il nostro bilancio è in attivo. Non abbiamo messo in cassa integrazione, né in mobilità nessuno. Entro fine assumeremo sei persone per sostituire coloro che sono andati in pensione».

L'azienda, nata nel 1911, allargando il mercato a Russia, Messico, Venezuela e Giappone. Nei prossimi mesi avvierà un progetto di collaborazione con il comune di Firenze e con quello piemontese di Mango, sviluppando un percorso enogastronomico che collegherà Toscana, Piemonte e Valle d'Aosta.

IL COMUNE HA COSTITUITO IL CENTRO DI PREVENZIONE RISCHI ED EMERGENZE

Verrès diviso in quattro zone

In ogni area individuati punti di monitoraggio

VERRÈS

Il centro operativo le, atto a disciplinare le attività prevenzione e previsione rischi delle emergenze, è stato costituito. Lo ha reso noto il sindaco Piero Prola durante la seduta del Consiglio comunale Verrès. Il Comune è dotato di una struttura di protezione civile che prevede alcuni gradi operativi: l'attenzione, il preallarme, l'allarme e le attività per il superamento dell'emergenza. A tal fine il territorio è stato suddiviso in quattro zone denominate unità di crisi locale (frazione Torille, destra orografica della Dora, sinistra orografica, frazione Castello e frazioni alte), è assegnato un responsabile: Ivan Gaioni, Pierangelo Dorindo, Claudio Petroz, Franco Fosson. In ogni unità di crisi sono stati individuati alcuni punti di monitoraggio.

La seduta consiliare è continuata con la discussione sollevata dalla minoranza, capeggiata Enzo Bonin, in merito al piazzale cimitero, diventato, secondo l'opposizione, parcheggio per gli autoarticolati. La presenza di questi mezzi creerebbe disagi alla popolazione e incrementerebbe la presenza di borseggiatori, che troverebbero nascondiglio tra i mezzi pesanti. La maggioranza ha ritenuto di provvedere inviando i vigili urbani a controllare la zona. Qualora tali disagi fossero confermati sarà acc l'idea minoranza di apporre cartelli di divieto per la sosta degli autoarticolati.

In Consiglio è stato affrontato il problema dell'area parcheggio del cimitero poco sicura secondo la minoranza per la presenza dei Tir

Piero Prola, sindaco di Verrès, il paese ora ha il centro di protezione civile

Per quanto riguarda la determinazione dell'incidenza degli oneri di urbanizzazione il Consiglio ha scelto di applicare le tariffe più basse su tutti i fabbricati, a delle nuove costruzioni industriali che rientreranno nella fascia tariffaria più alta.

Sono poi istituite due borse studio per l'anno 2002 che saranno assegnate agli alunni più meritevoli, segnalati entro il 31 luglio dai dirigenti scolastici. I premi, 300 euro, saranno consegnati a settembre. [d. g.]

DOMANI ALLE 10,30

Un dibattito su regioni ed Europa

AOSTA. «Le regioni e l'Europa». E' il titolo della conferenza in programma domani alle 10,15 nel salone manifestazioni di palazzo regionale. L'appuntamento fa parte del seminario «Le regioni europee e il nuovo ordine mondiale dopo l'11 settembre» curato dalla Scuola di Studi politici di Mosca. Al dibattito interverranno il presidente del Consiglio della Valle d'Aosta Roberto Louvin, il direttore del Servizio Affari legislativi del Consiglio regionale Fabrizio Gentile, oltre ad Andrei Zakharov (vicepresidente Fondazione per lo sviluppo del parlamentarismo in Russia) e Mikhael Fedotov (segretario Unione dei giornalisti russi). Prima della conferenza delegazione russa (rappresentanti di organizzazioni politiche ed economiche) sarà ricevuto da Louvin.

Venerdì 3 maggio invece, alle 17, in agenda un futuro dell'Unione europea: interverrà Luciano Caveri, presidente Commissione Affari regionali del parlamento europeo. Alle 17,30 si discuterà invece del sistema produttivo valdostano in relazione al nuovo ordine economico nella Comunità.

CHIESTA DA ROLLANDIN

Un'indagine sulla diossina in Savoia

AOSTA. Il senatore valdostano Augusto Rollandin ha portato all'esame della Commissione senatoriale ambiente una risoluzione «mirata a accertare situazione attuale dell'inquinamento ambientale in Savoia e le possibili ripercussioni sul Piemonte e la Valle d'Aosta» dopo l'incidente che ha provocato emissioni di diossina dall'inceneritore di Gilly sur Isère (Francia). La Commissione ha approvato il documento proposto del senatore Rollandin, che, nella sostanza «impegna il governo a la urgenza possibile quale la situazione dall'inquinamento ambientale nella vicine Savoia in relazione ai possibili effetti sulle regioni Piemonte e Valle d'Aosta». Il governo dovrà anche impegnarsi «a accertare quali informazioni e in quali tempi siano giunte ufficialmente dalle autorità francesi e a promuovere un protocollo ufficiale di tempestive comunicazioni tra amministrazioni anche regionali in occasione di episodi di possibile impatto ambientale transfrontaliero». [a. c.]

TRA I DUE PARLAMENTARI I CAPIGRUPPO IN REGIONE

Vertice su trasporti e modifica statuto

AOSTA

L'onorevole Ivo Collé e il senatore Augusto Rollandin hanno incontrato i capigruppo Consiglio regionale per esaminare le questioni relative ai trasporti e alle riforme istituzionali. Sul tavolo dell'incontro anche i temi legati all'ottenimento circoscrizione elettorale europea per la Valle d'Aosta, al progetto di legge sulle modifiche agli statuti delle Regioni a Statuto speciale nel quale è previsto che per la Valle d'Aosta le modificazioni siano approvate previa «intesa» con il Consiglio regionale, la riproposizione delle normativa sulla riforma dello Stato in senso federale, le modifiche al sistema fiscale, le problematiche concernenti la viabilità e le vie di comunicazione con riferimento sia alla circolazione nel tunnel del Bianco sia al ripristino della tratta ferroviaria Aosta - Chivasso.

«Mercoledì prossimo - ha detto Collé - chiederò al governo di dire se condivide quanto votato dal Consiglio regionale a proposito di riduzione del per cento nel traffico del tunnel. Su questo tema Rollandin e io chiederemo un incontro con la giunta. Vogliamo capire se sul traforo, istituzioni, parlamentari e forze politiche saranno capaci di parlare con una sola voce».

Sulla questione ferrovia Collé si è detto perplesso «sulla riapertura della tratta Aosta - Chivasso entro l'anno. Chiederemo l'impegno delle Ferrovie di accelerare al massimo almeno il tratto Aosta - Pont-Saint-Martin».

Rollandin ha relazionato sulla questione della riforme istituzionali. «La commissione senatoriale Affari Costituzionali ha sul tavolo, su mia istanza, la vicenda dell'"intesa" per ogni ritocco allo Statuto. E' uno snodo fondamentale per qualsiasi discorso sullo Statuto».

Per il presidente del Consiglio regionale Roberto Louvin «si è trattato di un incontro prezioso. Abbiamo interesse a avere legame molto con i parlamentari valdostani». Voce critica quella di Carlo Curtaz, capogruppo dell'Ulivo, che ha lamentato «il mancato confronto e incontro tra gli organi regionali e i parlamentari in occasione della presentazione della legge sui casinò». [a. c.]

VALLE

Una conferenza sui modelli matematici

«Modelli matematici nella fisica e nella tecnica» è il titolo conferenza-incontro in programma domani, dalle 17 alle 19, all'Istituto professionale regionale in via Federico Chabod. Parlerà professor Piero Villaggio, dell'Università di Pisa. L'iniziativa è organizzata dall'associazione «Mathesis Vallée d'Aoste».

AOSTA

Incontro n i Ds per parlare di ferrovia

Incontro, domani alle 15 nella sede dei Ds in corso Battaglione 13, per parlare di «Aosta-Chivasso: quali tempi per la riapertura, quale sviluppo». L'iniziativa è della Gauche Valdôtaine.

I rappresentanti Regione nell'Air Vallée spa

La giunta nominato i rappresentanti della Regione nell'Air Vallée spa. In qualità di componente del consiglio amministrazione è stato designato Davide Casola, Marco Girardi è stato indicato quale sindaco effettivo e Andrea Cuaz sindaco supplente.

Scelta la sede della «Fête patois»

La giunta regionale ha scelto Brusson per ospitare la «Fête valdôtaine et internationale des patois» in programma il 20 e il 21 settembre. L'iniziativa prevede un investimento di 108 mila euro.

Iniziative per promuovere l'alpinismo valdostano

In occasione dell'Anno internazionale della montagna la Regione parteciperà con 12 mila euro alla realizzazione di due iniziative promozione dell'alpinismo valdostano in programma a Bruxelles il 20 e a Parigi il 22 giugno.

OGGI ALLA CROIX NOIRE LA TRADIZIONALE RASSEGNA «REINA DOU LASSE'»

Nell'arena sfida all'ultimo litro di latte

Premio alla miglior produttrice tra pezzate rosse, nere e castane

AOSTA

E' in programma oggi all'arena della Croix Noire di Aosta l'edizione 2002 della «Reina dou lacé». E' una rassegna inserita nell'ambito complessivo delle manifestazioni zootecniche di quest'anno organizzate dall'Arev, l'«Association régionale des éleveurs valdôtains».

Oggi, in particolare, verranno premiate le bovine che più si distinte nella produzione latte, ma nel complesso della manifestazione terrà anche tenuto conto dei parametri che si usano nel quadro riferimento generale delle In ogni rassegna, secondo il regolamento, i capi iscritti vengono suddivisi nei due gruppi genetici «valdostana pezzata rossa» e «valdostana pezzata nera castana». Ogni gruppo è a sua volta diviso in tre categorie: prima categoria, vacche di terza lattazione e oltre; seconda categoria, vacche in prima lattazione, purché abbiano partorito entro il 31 gennaio di quest'anno vacche in seconda lattazione; terza categoria, giovane bestiame con età superiore ai 12 mesi. Per ogni soggetto i tecnici dell'Arev tengono conto di elementi come forma muscolosità, per le vacche in lattazione in più dell'indice genetico e dell'apparato mammario.

Un momento della «Reina dou Lace» all'arena Croix Noire di

Nell'evento particolare di oggi, ovviamente, si terrà anche conto della produzione di latte che è stata registrata per ogni capo. [b. bas.]

SI IMBUCA FINO ALLE 20

Posta prioritaria prorogati alcuni orari spedizione

AOSTA. Da alcuni giorni è stato prolungato l'orario limite per inviare la posta prioritaria di alcune cassette di Aosta.

Dal lunedì al venerdì si potrà imbucare fino alle 20 mentre il sabato il termine fissato fino alle 16.

Le cassette che potranno essere utilizzate con i orari sono all'ufficio postale di località La Plana Grand Chemin. L'orario delle altre cassette cittadine restarà invece invariato.

La posta prioritaria giunge a destinazione in un giorno, oltre a quello d'impostazione, nell'84 per cento dei casi. La media sale invece al 98 per cento nei tre giorni al 99,8 nei quattro.

Nello scorso anno stati inviati 338 milioni di plichi. L' ha inciso sul risultato operativo netto che di 198 milioni di euro.

CENTRO AOSTA affittasi ALLOGGIO USO UFFICIO di 80 mq. - piano terra

Per pubblicità su: LA STAMPA

PK publikompass

Filiale di Piazza Chanoux, 11100 AOSTA Tel. 0165.231424 Fax 0165.365399

OGNI SETTIMANA DAL MARTEDI' IN EDICOLA

sportautomoto

il nuovo SETTIMANALE diretto da Carlo Cavicchi.

Tutto sulla FORMULA 1, MOTOMONDIALE, RALLY, MOTOCROSS. Le PROVE su strada di AUTO e MOTO, i nuovi motori, i nuovi modelli... I calendari e le classifiche delle gare, ed ancora le novità del mercato.

* Acquisto facoltativo, solo LA STAMPA € 0,90

OFFERTA VALIDA SOLO PER I LETTORI DE LA STAMPA DI PIEMONTE, VALLE D'AOSTA E PROVINCE DI SAVONA E IMPERIA

FU ISTITUITO CON L'ALLUVIONE DEL 2000 PER OCCUPARSI DI OGNI CALAMITA'

Addio «Ufficio disastri»

Risarciti danni per 43 milioni di euro

Ha chiuso la «Direzione gestione eventi calamitosi», struttura regionale istituita dalla giunta Viérin nel novembre 2000 per fronteggiare in prima battuta l'alluvione dell'ottobre dello stesso anno e che poi è servita anche per fare fronte ad altre emergenze che hanno interessato il territorio regionale, come la valanga di Courmayeur, l'alluvione del 1994, la tromba d'aria di Gaby e Fontainemore, il fulmine di Cogne e la grandinata di Ayas.

Dal novembre del 2000, prima sotto la guida di Elio Pau e poi di Bortoli la struttura, sulla base di differenti normative regionali e statali (legge Soverato e ordinanza ministeriale 3090)) ha liquidato migliaia di pratiche per un costo globale di quasi 43 milioni di euro. Con l'ordinanza 3090 sono stati liquidati tramite le amministrazioni comunali sia per la sistemazione di nuclei familiari sia per il pronto rientro nella abitazioni e la ripresa immediata delle attività produttive oltre 13 milioni di euro per pratiche.

Con la legge Soverato sono stati liquidati, sempre tramite i Comuni a favore di privati per il ripristino delle abitazioni e a favore di imprese oltre 22 milioni di euro per un totale di 912 pratiche. Con leggi regionali, per l'alluvione

Un'immagine dei danni provocati dall'alluvione dell'ottobre 2000

2000 sono stati liquidati a favore di privati e di imprese 7 milioni 180 mila euro per un totale di 644 pratiche. La valanga di Courmayeur ha comportato l'istruzione di 19 pratiche e la liquidazione di 12.378 euro, l'alluvione del è costata, per l'istruzione di tre pratiche, 268.702 euro mentre la tromba d'aria di Gaby e Fontainemore ha comportato l'istruzione di sei pratiche e la liquidazione di 7.228 euro.

Il fulmine caduto a Cogne è costato 18.618 euro e quattro pratiche mentre per la grandinata di Ayas è stato necessario aprire 93 dossier e spendere 58.625 euro.

La chiusura della Direzione gestione eventi calamitosi non significherà l'abbandono totale delle emergenze.

Le competenze e le funzioni svolte da questa direzione da trasferite alla Protezione Civile sotto la responsabilità di Lorenzo Chentre, mentre un ufficio regionale per sarà incaricato della gestione delle eventuali calamità naturali future e di chiudere tutte le pratiche attuali. [a. c.]

SOTTO ACCUSA IL NUOVO REGOLAMENTO REGIONALE

Trasporto disabili contestato da An

AOSTA

«Non si vive, si sopravvive». Il j'accuse lanciato dal disabili aostani è uno schiaffo ad una città che si definisce «ospitale». Al centro della protesta il nuovo regolamento del servizio di trasporto, non più gratuito, considerato una «antisocializzazione ed antintegrazione». Il problema è stato sollevato dai dirigenti della sede regionale di Alleanza Nazionale. In una conferenza stampa nella sede di via De Tillier, hanno puntato l'indice sulla «inaccettabilità di questo regolamento regionale, inadeguato per una categoria sociale che non chiede assistenza, ma la possibilità di gestire la propria vita in autonomia».

Cosa comporta l'essere disabile in Valle d'Aosta? «Limitare al massimo le proprie esigenze» dice Lina Cavagnet, presidente dell'associazione valdostana paraplegici e responsabile delle Politiche sociali di An, sottolineando le poche opportunità concesse per gli spostamenti dei portatori di handicap: esigenze di studio, lavoro e frequenza di strutture socio educative e socio assistenziali. Restrizioni appesantite dall'obbligo di motivare gli spostamenti che, al di fuori del territorio regionale, prevedono un viaggio al mese nel raggio di 400 chilometri.

In che misura viene considerata la dignità dei disabili, il loro essere innanzitutto cittadini a pari diritti e doveri al pari di chi non ha questi problemi? In una lettera, indirizzata al presidente della giunta Dino Viérin, all'assessore regionale al Turismo Claudio Lavoyer e ai capigruppo consiliari, Lina Cavagnet esprime il suo sconcerto per la deliberazione relativa ai nuovi criteri del servizio di trasporto disabili non aver ricordato le finalità con cui è istituito alla fine degli anni '80. «Favorire sempre più l'indipendenza delle persone disabili e il loro diritto alla socializzazione e integrazione. Per questo - scrive Lina Cavagnet - si chiedeva anche che non ci fossero limitazioni, ad eccezione del tetto chilometrico nei viaggi fuori Valle, né richieste di motivare i propri trasferimenti perché lesivi della dignità della persona. In alternativa si chiedeva di avere il parco macchine del trasporto pubblico accessibile». La realtà riserva invece l'amarezza di dover l'inaccessibilità dei pullman, di molti degli uffici pubblici, di banche, uffici postali, luoghi di svago, locali pubblici. Le aspettative di questa categoria di cittadini vanno ben oltre la assistenza.

«Forse, gli amministratori regionali - chiede, nella lettera, Lina Cavagnet - pensano che le persone disabili debbano solo andare dal medico, a scuola e al lavoro?». [s. l.]

IL CONCORSO VINTO DALLA 4ª DI PONT-ST-MARTIN

Europa a scuola Premiato il liceo

AOSTA

Sono stati premiati ieri mattina ad Aosta nell'auditorium della biblioteca regionale gli studenti degli ultimi due anni delle scuole superiori della Valle d'Aosta che hanno partecipato al concorso «Diventiamo cittadini europei - Devenons citoyens européens».

Ai giovani (99 iscritti) sono stati proposti, nell'arco di alcune settimane, due «tracce» sulle quali sviluppare un che poi è stato selezionato da una giuria formata dai professori Sergio Pistone, Giuseppe Porro e Davide Donati. A premiare i ragazzi è stato l'europarlamentare valdostano Luciano Caveri, che si è impegnato, per settimane, in conferenze nelle scuole della regione, per orientare gli studenti sulla scelta del tema da trattare e anche per dare elementi di riferimento sulla nuova realtà europea.

Delle due «tracce» proposte, la prima era sulla logica storico-politica che ha portato alla costituzione dell'Unione Europea e al suo consolidamento, la seconda più legata ad un evento significativo per la Valle d'Aosta come l'Anno internazionale delle montagne, il 2002.

Il testo finale poteva essere elaborato da una classe intera, da un sottogruppo oppure da un singolo studente. Si è piazzata al primo posto la classe quarta del Liceo scientifico di Pont-Saint-Martin, che è stata seguita nel suo lavoro dalle insegnanti Mirella Dondoglio e Barbara Bertolino, con la supervisione della dirigente dell'Istituzione scolastica Anna Maria Traversa. I ragazzi hanno lavorato prima una di riflessioni comuni, poi producendo ciascuno un suo scritto e poi, assieme, lavorando alla definizione del testo conclusivo.

Il secondo posto Emanuela Simonato del Liceo scientifico di Aosta, al terzo Isabella Petroz anch'essa del Liceo scientifico di Aosta, al quarto Luca Crétier dell'Istituzione scolastica di istruzione commerciale e per geometri di Châtillon, al quinto Andrea Parun del Liceo classico di Aosta.

Alla classe e ai singoli partecipanti viene offerta la partecipazione per il 22 e 23 ottobre a Strasburgo, per seguire anche una sessione di lavoro del Parlamento europeo.

Poi, anche agli studenti Cristina Baré, Yvette Chentre, Jean-Pierre Janin, Chiara Marconi, Maura Millet, Evelyn Vennori del Liceo scientifico di Aosta, alla classe quarta dei ragionieri di Châtillon, Elisa Collé del Liceo pedagogico di Pont-Saint-Martin e Francesca Bergamini del Liceo scientifico di Aosta viene offerta la partecipazione a un seminario, il 26 e 27 luglio, sulle montagne, nella suggestiva cornice in quota del rifugio Bertone, a Courmayeur. [b. baa.]

SPETTACOLI

PER LE CELEBRAZIONI DEL 1° MAGGIO

Storie di fabbrica e vita nei ricordi delle donne del quartiere Cogne

AOSTA

Nella giornata che ricorda il lavoro, le donne del quartiere Cogne vivranno un momento particolare. Oggi, alle 17,30 al Cral Cogne, nello spettacolo «Case operaie. Storie di fabbrica e di vita» curato da Vivinna Rosi, l'attrice Paola Corti leggerà stralci di interviste fatte ad alcune donne abitanti in questo rione, costruito per le famiglie degli operai dello stabilimento Cogne. Una lettura che, accompagnata dalle note del pianoforte di Beppe Barbera, rivitalizzerà un periodo cruciale del secolo scorso, gli anni compresi tra il 1930 e il 1960, quando il quotidiano era scandito dai ritmi della fabbrica, dal lavoro casalingo (quasi totalità delle donne in tessuto sociale in cui la solidarietà era scontata.

Paola Corti

«Ho nostalgia di quei tempi - dice Franca Bussatto presidente del "Comitato case Giacchetti" residente nel quartiere da 44 anni -, nonostante le possibilità economiche fossero molto limitate. Il primo e vero lavoro per le donne di questo quartiere lo hanno dato l'apertura della Standa e, in secondo tempo, delle case di riposo per anziani». Lo spettacolo è parte delle manifestazioni organizzate dall'assessorato comunale alla Cultura in collaborazione con l'Istituto storico della Resistenza, la Consulta regionale femminile e le organizzazioni sindacali. [s. l.]

DOMANI APPUNTAMENTO CON LA RASSEGNA DI TEATRO PATOIS

Lou Tracachemen di Cogne in scena per il «Printemps»

AOSTA

Per il sesto appuntamento la rassegna di teatro dialettale «Printemps Théâtral» sposta questa settimana al Cinéma-Théâtre de la Ville. Domani sera la rassegna che vede protagoniste le compagnie della Federachon valdotena di teatro populaire e che è giunta alla 23ª edizione, vedrà sul palco gli attori della compagnia «Lou Tracachemen» di Cogne.

Il gruppo teatrale di Cogne, al suo secondo anno di partecipazione alla manifestazione, proporrà due pièces patois intitolate rispettivamente «Lou cas dou tchitchique deperdù» e «Erme perdeuyes».

Il primo spettacolo ha sfondo un piccolo giallo in cui il filo del discorso si dipana nella ricerca da parte di un fantomatico commissario Dupont di un uccellino che, per ragioni sconosciute, è sparito nel nulla. Nella seconda pièce, invece, gli attori racconteranno la notte vissuta da diversi personaggi che si susseguiranno sulla scena: dal poliziotto, alla gente al bar, per finire a chi, come ogni notte, cerca, invece, e talvolta invano, di dormire.

La serata comincerà come sempre alle 21 e i biglietti saranno in vendita direttamente alla cassa del teatro a partire dalle 20,30.

Attori della compagnia «Lou Tracachemen»

Venerdì 10 maggio, sempre alle 21 al Théâtre de la Ville, l'ultimo appuntamento della rassegna. Protagonista sarà la compagnia «Le equlapeun» di Bionaz. Tre la pièce in programma: «La tsandzo», «Eunna pègna bagga eun grou cazeun» e «Attenchon! L'è vrèi s'èn que pase télévisijoun». [b. m.]

EDITORIA

Viaggio tra le meraviglie di Valpelline e Ollomont

Daniela Giachino

UN VIAGGIO «Alla scoperta della Valpelline e della valle di Ollomont». E' la proposta di Luigi Bois, originario di Valgrisenche, della natura, della fotografia e del disegno, con la sua guida famiglia edita da Priuli & Verlucca.

Viaggiare nel proprio territorio, alla scoperta delle sue innumerevoli bellezze, alla ricerca di tradizioni dimenticate e di percorsi lontani dalle rotte turistiche. Una guida perenne perché perenni sono le mete, come luoghi e itinerari fisici, ma anche perché daranno, a chi vi si avventura, un sentimento nuovo, eppure antico, di libertà, in spazi dove la natura domina ancora incontrastata.

E il viaggio passa anche per la riscoperta della storia del territorio e attraverso la della flora, della fauna e della morfologia dell'ambiente. Lungo il sono possibili incontri fortuiti con scricciolo, salamandra, caprioli, cervi, cince, cardellini, aquile. Arbusti di rosa canina, pruni selvatici, ginepri e pioppi sono padroni incontrastati lungo gli itinerari proposti. Le negli alpeggi possono riservare sorprese: ermellini e pernici bianche.

Ma, come specifica l'autore, l'incontro con i soggetti descritti, pianta e animali, è solo probabile, tutt'altro che sicuro. Per avere ci vuole pazienza, discrezione e pratica. Il suggerimento è di utilizzare la macrofotografia per i fiori e la caccia fotografica per gli animali, perché correttamente praticate possono dare grandi soddisfazioni. In ogni percorso è consigliato il periodo

LUIGI BOIS
ALLA SCOPERTA DELLA
VALPELLINE
E DELLA VALLE DI
OLLOMONT

La guida di Luigi Bois, edizioni Priuli & Verlucca

migliore per ammirare nidi, fiori e canti, oppure i colori, la piena fioritura. Le sensazioni descritte lungo il viaggio hanno qualcosa di magico. I terreni di fondolago descritti come lunari fantasmi incipriati di limo incolore, le gole che rievocano spettrali immagini. Tradizioni e ricorrenze sono descritte per permettere ai visitatori di andare nella zona nel periodo in cui feste o appuntamenti sportivi caratterizzano il territorio.

Arricchiscono il testo la cartina degli itinerari, splendide fotografie e disegni dell'autore.

Mia Marcellina auguri compleanno

Cara Marcellina, tanti, tanti tanti auguri di buon compleanno! Non le posso augurare molto di questi giorni perché sarebbe eccessivo, ma compiere molto anni è un traguardo importante e può essere, perché no?, un punto di partenza. Il nostro obiettivo, per citare un abusato luogo è quello di dare vita agli anni e non solo anni alla vita. Ma, a cento anni, con tutti i problemi di salute, tutte le magagne che affliggono l'infausta senectus, quale può essere la qualità di vita? Mi permetto un suggerimento: godere delle piccole cose. Personalmente, non più la felicità in maiuscola», con un atteggiamento pascoliano, traggo appunto giovamento dalle piccole cose. A parte la prosaica soddisfazione di potere compiere i propri atti fisiologici con regolarità, traggo piacere dal calore della doccia, dalla morbidezza dell'accappatoio, dal rasoio che mi rade con dolcezza, dal buon profumo del dopobarba, la camicia pulita, il buon caffè, la prima (ahimé) sigaretta del mattino mentre mi avvio al lavoro... Usi questa tecnica minimale e vedrà che questi cento anni trascorsi in operosa vita di moglie, di madre verranno archiviati serenità e vivremo il futuro, breve e lungo che esso sia, aggiungendo vita agli anni. Io, in qualità di suo medico curante, orgoglioso di lei e, se permette, anche di me, perché se non altro, non ho fatto danni eccessivi. Un delicato abbraccio.

Eugenio Di Francesco
Saint-Pierre

I parcheggi gratuiti o la metropolitana leggera

E' brutto ripetere chi sempre le stesse cose: In passato già altri lettori avevano scritto alla necessità di realizzare (e sfruttare così al meglio la ferrovia da Aosta a Saint-Vincent) una linea di metropolitana leggera.

Mi associo anch'io poiché in Aosta è praticamente impossibile pensare di lasciare l'auto in un parcheggio a pagamento per l'intera giornata: troppo costoso! Ecco allora che la soluzione della metropolitana leggera può essere una valida alternativa per raggiungere il proprio posto di lavoro.

Lettera firmata, Quart

SERVIZI UTILI

FARMACIE DI TURNO

1. *Morgex* (t. 801000, via Blanc, 51); *La Thuile* (t. 0165 884110, via Colomb, 44); *Cogne* (t. 0165 74401, via Grand Paradis, 4).

DISTRETTO 2. *Aosta*, con or. 9-22 a porte ap., *Chenal* (t. 0165 262133, via Croce di Città, 1).

DISTRETTO 3. *Arvier-Saint-André* (t. 0165 546339, loc. Filey, 44); *Saint-Vincent* (t. 0165 512236, via Padri della Chiesa, 13).

DISTRETTO 4. *Champoluc* (t. 0125 307183, via Ramey, 39); *Verrès* (t. 0125 929019, via Caduti Libertà, 16); *Issime* (t. 0125 344081, via Capoluogo, 35).

COMUNITÀ PARADIS. *Saint-Pierre* (t. 0165 903150, loc. Jonin, 6).

COMUNITÀ MONT EMILIUS. *Charvensod* (t. 0165 43693, loc. Pont Suaz, 1).

COMUNITÀ COMBIN. *Etroubles* (t. 78488, piazza Emile Chanoux, 1).

TV IN VALLE

RaiTre -
14; 18,35; 22,45 TG3 Valle d'Aosta

France 2
13,00 Le Journal
13,45 La Carapate, film
16,25 Familia de coeur
18,55 On a tout essayé
19,50 Un gars, une fille
20,00 Le Journal
20,55 Le voyage organisé
22,40 Spécial Contre-courant
00,45 Journal de la nuit

Television Suisse
12,45 Le 12:45
13,15 Zig zag café
14,00 Walker Texas Ranger, série
14,45 C'est mon choix
15,30 Tour de Romandie
17,30 La loi du fugitif
18,15 Top Models
18,55 Météo régionale
19,00 Tout en région
19,30 Le 19:30
20,05 Passe-moi les jumelles
22,20 Les experts
23,15 Le 23:15
23,40 X-Files aux frontières du réel
00,25 La vie en face

* Eventuali variazioni nei programmi sono causate dalle non tempestive comunicazioni da parte delle emittenti.

ALLERGIE

Ecco le rilevazioni dei pollini fatte dall'Agenzia per la Protezione dell'Ambiente (Arpa) nel capoluogo regionale e a Cogne nella settimana che va dal 22 al 28 aprile. In Aosta le betulacee (betulla) e le oleacee (frassino) mantengono valori stazionari rispetto alla settimana precedente mentre per la specie delle salicacee (salice e pioppo) si continuano ad avere concentrazioni di pollini molto basse. Nella cittadina ai piedi del Gran Paradiso la scorsa settimana si è rilevata un'alta concentrazione dei pollini delle betulacee nelle giornate di mercoledì, giovedì e venerdì, ritornata poi a valori medi nel week end. La pollini delle oleacee rimane sempre piuttosto bassa così come quella delle cupressacee (cipresso).

DALLA VALLE

AOSTA

Borse di studio per scolari e studenti

L'assessorato regionale dell'Istruzione e Cultura ricorda che sono stati approvati i criteri per l'assegnazione, per l'anno scolastico 2000/2001, delle borse di studio a sostegno delle spese delle famiglie per l'istruzione. L'iniziativa è destinata agli alunni che hanno frequentato le scuole elementari e medie dipendenti dalla Regione, appartenenti a nuclei familiari il cui reddito del 1999 non superi i 25.822 Gli interessati potranno inoltrare le domande, entro venerdì, alla Direzione politiche educative in via Crétier ad Aosta. Per eventuali ulteriori informazioni è possibile telefonare al numero 0165.275855.

CHATILLON

Serata danzante con orchestra

La Pro loco di Châtillon organizza per questa sera nel salone della Biblioteca comprensoriale una serata danzante a ingresso libero, con servizio bar. AD accompagnare le danze sarà, dalle 21, l'orchestra «Laguna Blu» (ex Dual Band).

Brindiamo al
9002

Grand Hôtel Billia
CENTRO CONGRESSI

Il Grand Hotel Billia ha ottenuto da DNV
la Certificazione del Sistema di Gestione Qualità ISO 9002.

SISTEMA QUALITÀ CERTIFICATO UNI EN ISO 9002 SINCERT DNV

Un nuovo traguardo è un nuovo inizio. Per questo siamo orgogliosi di aver ottenuto da DNV la Certificazione del Sistema di Gestione Qualità ISO 9002. La conferma che al Grand Hotel Billia, albergo 4 stelle e centro congressi moderno e dotato di ogni comfort, tutto lavora nella maniera più efficiente per offrire agli ospiti il trattamento migliore.
In un ambiente elegante, raffinato e confortevole, ma internazionale, da Milano e da Torino. Per un posto che è alto il

IL «RESCONTR» AL LICEO BOTTA DI IVREA

Lingua e letteratura piemontese in rassegna nel prossimo weekend

■ Il 4 e 5 maggio si svolge, al Botta di Ivrea, il XIX «Rèscontr antimassional dë studi an sla lenga ■ la literatura piemontèisa», promosso da Compania dlj Brandé, Union Associassion Piemontèise ant ël Mond, Ca dë Studi Piemontèis, Famija Turinèisa, La Slòira ■ liceo Botta. Il «Rèscontr» lascia, quindi, la sede storica di Quincinetto: non sarebbe estranea a questo addio la frattura tra il sindaco Fabrizio Bernabè da una parte, ■ [illegible] cittadino Angelo Canale Ciapetto, dà sempre sostenitore dell'iniziativa, d[illegible]. Il convegno sarà coordinato da Gianrenzo Clivio dell'Università di Toronto, e vedrà la presenza di studiosi provenienti da università italiane e straniere. Apertura dei lavori alle 9 di sabato e conclusione alle 13 di domenica [illegible] il pranzo dell'amicizia. Per adesioni: 0125.43082, dario.pas@tiscalinet.it.

Il liceo «Carlo Botta» di Ivrea

CAMPIONATO REGIONALE DI PIZZA A PONT [illegible]

Ultimi giorni per iscriversi alla gara che si svolgerà alla fine di maggio

■ Ultimi giorni per partecipare al Secondo campionato regionale della pizza classica che si svolgerà, a fine maggio, a Pont Canavese. Lo organizza il pizzaiolo Rosario De Luca, che ha al suo attivo diversi riconoscimenti tra cui il titolo ■ vicecampione europeo, in collaborazione con il Comune pontese. Teatro [illegible] concorso (inizio ore 9,30) l'oratorio parrocchiale «Gino Pistoni». Durante la gara vi sarà un'esibizione dei pizzaioli acrobatici, [illegible] l'azienda agricola Sandretto produrrà in diretta le sue mozzarelle. Ospiti d'onore e protagonisti della festa i bambini delle scuole pontesi. L'iscrizione al campionato deve pervenire entro il ■ maggio 2002 ed è gratuita. Informazioni ai numeri 0124/85.142 (Ristorante pizzeria Commercio, escetto il mercoledì) e 333/9838.037 (Rosario De Luca).

Il concorso impegnerà i migliori pizzaioli

RIVAROLO: UN PROGRAMMA RICCO DI MANIFESTAZIONI, LE TELECAMERE SORVEGLIERANNO I PARCHEGGI

Fiera Canavese, [illegible] alla rovescia

Si svolge nell'ex Bo Fim in attesa dell'area Vallesusa

Giampiero Maggio
RIVAROLO CANAVESE

Conto alla rovescia per l'edizione [illegible] 12 della Fiera del Canavese. Importanti le novità previste quest'anno (la [illegible]gna si svolge dal 10 al 19 maggio), ad iniziare dalla sede [illegible] sarà più nella tensostruttura di piazza del Mulinet ma nell'ex Bo Fim, la fabbrica di matite colorate fallita pochi [illegible].

Un'area comunque temporanea, perché l'obiettivo degli organizzatori è quello da creare una struttura permanente (a partire dall'edizione numero 13) nella parte dimessa [illegible] cotonificio Vallesusa: progetto [illegible] svariati miliardi che preveda anche la costruzione di un impianto di teleriscaldamento gestito dall'Asa. Si vedrà. Anche perché il prossimo [illegible] Rivarolo rinnoverà il consiglio comunale e l'ipotesi Vallesusa, nell'immediato, non è fattibile.

[illegible] vediamo quali sono i numeri [illegible] Fiera: [illegible] padiglioni, 200 stand, [illegible] mila metri quadri di area espositiva (compresa la parte esterna i metri quadri sono 10 mila), una sezione dedicata all'enogastronomia ed un ristorante da 150 posti. Un biglietto da visita di tutto rispetto. «Questa edizione - spiega Maurizio Braghiroli, presidente Promoter, l'ente che [illegible]e Ascom e Pro loco e che organizza e gestisce la manifestazione - coniuga commercio, artigianato ed industria. Un punto di partenza per il futuro che dovrà portare alla costituzione di un ente fiera». Durante i giorni dell'expo la viabilità nel centro città sarà rivoluzionata. Saranno chiuse al traffico via Vallero ed il controviale di [illegible] Indipendenza (da via Pella a via Vallero), ridisegnata [illegible] segnaletica orizzontale - con strisce pedonali su sfondo [illegible] - dal confine con Feletto fino al bivio che [illegible] a [illegible] in via Favrin. I parcheggi (la piazza Mulinet, Massoglia, San Francesco) saranno videosorvegliati. Gli standisti potranno posteggiare negli spazi all'interno della Bo Fim. Cala [illegible] prezzo del biglietto di ingresso che quest'anno va dai 2 [illegible] (i giorni feriali) [illegible] 4 [illegible] (i festivi compreso il sabato). Il programma. Sarà, innanzitutto, [illegible] manifestazione in rosa: Arianna David (miss Italia '93 presente il 13 maggio), Danny Mendez (miss Italia '96, [illegible] 16) ■ Morena Salvino (la signorina "buona sera" dello spot Fiat, che inaugurerà la serata del 14) saranno le madrine della rassegna. E poi spazio alle tradizioni locali: cucina e vini canavesani saranno i protagonisti di tre serate dedicate alla degustazione, nel padiglione destinato all'enogastronomia. «Vogliamo che l'edizione 2002 - conclude Braghiroli - abbia come elemento fondamentale proprio i prodotti della [illegible] terra». Gli altri due padiglioni saranno destinati a due [illegible] specializzati: la casa il primo, la tecnologia il secondo. L'obiettivo degli organizzatori è superare le [illegible] mila presenze, cifra registrata durante l'ultima rassegna.

[illegible] il futuro della Fiera non sarà la Bo Fim. Promoter ed amministratori comunali stanno cercando l'area adatta per creare una struttura permanente in grado non solo di ospitare l'expo-commerciale ma anche altri tipi [illegible] manifestazioni. Tempo fa [illegible] soluzione sembrava potesse essere l'ex Salp, poi è spuntata l'ipotesi Vallesusa.

La Fiera del Canavese è in attesa di una sistemazione definitiva a Rivarolo

CHIVASSO

■ [illegible]VE [illegible] **FARMACIE.** Queste le farmacie di turno oggi: Gaida (Ivrea, [illegible] Cavour 44), De Bernardinis (Vestignè, via Vittorio Emanuele II 73), Rossi (Lessolo, via Vittorio Veneto 202), Bertoldo (Sparone, via Locana 68), Garelli (Rivarolo, [illegible] Ivrea 61), Pisrucci (Candia, via Santo Stefano 3), Amione (Chivasso, via Torino 74).

■ **MONTANARO, CORTEO.** Il 1° maggio a Montanaro [illegible] ricordata la liberazione del paese dai nazifascisti. Oggi alle 10 corteo per l'infioramento delle lapidi che commemora[illegible] i partigiani locali. Al termine, nel parco [illegible] castello, inaugurazione ufficiale dei nuovi giochi pubblici per i bambini, fatti installare [illegible] suggerimento del C[illegible]iglio comunale dei Ragazzi.

■ **SAN GIUSTO, DROGA.** I carabinieri hanno arrestato per spaccio di stupefacenti Maurizio Simici, 25 anni, di San Giusto. Da tempo il giovane veniva tenuto d'occhio. L'al[illegible] ieri i militari lo hanno colto mentre passava cocaina [illegible] eroina [illegible] alcuni tossici. In [illegible] aveva [illegible] grammo di [illegible] e mille [illegible].

■ **CASTELLAMONTE, ARRESTO.** Diego Cattarello, [illegible] anni, carpentiere di Castellamonte, [illegible] stato arrestato dai carabinieri su ordine della Procura di Ivrea. Deve scontare 7 mesi per [illegible] dagli arresti domiciliari.

■ **CERESOLE,** [illegible] [illegible] persi tra i sentieri sopra il Nivolè, ma hanno ritrovato la strada del ritorno grazie ad [illegible] ponte radio attivato dai carabinieri con gli uomini del soccorso alpino. Protagoniste dell'avventura a lieto fine sono due coppie [illegible] giovani escursionisti, che domenica hanno rischiato di passare la notte all'addiaccio. Con il telefono cellulare hanno chiamato il 112: dal centralino dell'Arma sono quindi stati messi in contatto con [illegible] [illegible]o alpino e «guidati» [illegible] vari sentieri fino a valle.

QUINDICI INDAGATI CON L'ACCUSA DI FURTO E RICETTAZIONE

[illegible]itz delle forze dell'ordine contro i ladri [illegible] telefonini

IVREA

[illegible] l'offensiva della polizia contro i ladri e i ricettatori di telefonini. Nell'ultimo anno sono state 15 le persone indagate per furto e per ricettazione, alcune anche per appropriazione di cose smarrite. L'ultima denuncia è stata formalizzata l'altro [illegible] nei confronti [illegible] un diciottenne [illegible] Ivrea, A.F., studente in un liceo cittadino, che aveva rubato il cellulare ad un compagno [illegible] classe per poi rivenderlo.

Sono un centinaio le pratiche [illegible] furti di telefonini esaminate dagli investigatori del commissariato negli ultimi 12 mesi. Quaranta di queste [illegible] già state chiuse: 10 i telefonini recuperati e, appunto, 15 le persone indagate. «A chi denuncia un furto - spiegano in polizia - vengono chiesti i dati identificativi del cellulare e della relativa scheda. Con l'autorizzazione della Procura e grazie alla collaborazione delle varie compagnie telefoniche, non appena l'apparecchio viene riattivato siamo in grado di individuarlo».

Intanto continuano le indagini sul clamoroso furto [illegible] [illegible] segno la [illegible] scorsa [illegible] «Car Center» a Castellamonte. I ladri avevano svaligiato il negozio in piazza della Repubblica, portando via (oltre a diverse autoradio e tre navigatori satellitari) anche una trentina di telefoni cellulari. Carabinieri [illegible] polizia sono al lavoro per rintracciare i malviventi, ma anche per recuperare [illegible] refurtiva. E' probabile che la merce rubata sia già stata rivenduta. (m. rev.)

IN CANAVESE OGGI E DOMANI

FESTA DI PIAZZA. Si rinnova, nella frazione Bajo Dora di Borgofranco, il tradizionale appuntamento del "Primo Maggio Bajolese": le [illegible] e i cortili [illegible] si riempiono di musica, canti, danze, gruppi di suonatori più o meno estemporanei, bancarelle. E, come sempre, non mancano per i buongustai misse, salignun e vino di produzione locale.

[illegible]ERI IN CAMPO. Partita di calcio a [illegible] benefico, oggi alle 17 al campo sportivo "Pistoni" di Ivrea: si confrontano una squadra composta da arancisti della Morte [illegible] dell'Asso di Picche e l'U.s. Ivrea. L'iniziativa è organizzata in memoria della famiglia Bertolino [illegible] Federico Pescatore. I biglietti costano 5 euro: il ricavato andrà al ricovero Sant'Antonio di Vico Canavese.

CALENDIMAGGIO. [illegible] avvia la rievocazione storica medievale di Oglianico. Oggi è la giornata della presentazione del Console e della Credenza: alle 15 si festeggia nei borghi del paese, [illegible] alle [illegible] in attesa della "posa del Maggio", ha luogo [illegible] [illegible] più tardi, sotto la Torre [illegible] Ricetto, si esibiscono i "Folet d'la marga". A rendere omaggio al Console [illegible] i gruppi storici di Castellamonte, Cuorgnè, Rivara, Vernone e Valperga.

[illegible]RCATINO. Organizzato come di consueto dall'associazione "Canavisium", nella giornata di oggi si svolge a Montalto Dora il "mercatino sotto il castello", rassegna dell'antiquariato minore [illegible] dell'oggetto usato. Sono circa duecento gli espositori che, fin dal mattino, espongono manufatti, oggetti antichi e curiosità.

JAZZ. Riprendono gli appuntamenti musicali [illegible] pi[illegible] Murphy's House, in via Lago San Michele a Ivrea. Domani, giovedì, alle 22.30 si esibisce il quartetto jazz di Daniela Fantoni. [illegible] un tributo [illegible] Billie Holiday. L'ingresso è libero.

IN CARROZZA. Le gelaterie "Vanilla" di Ivrea offrono oggi giri in carrozza gratuiti per le vie della città, [illegible] partenza dai negozi [illegible] corso Torino 110 e corso Massimo d'Azeglio 34.

GIOCHI POPOLARI. Ultimo giorno di festa, a Rueglio, in onore dei patroni Giacomo e Filippo. Nel pomeriggio giochi per bambini in compagnia d'animatori, passeggiate per le vie del paese accompagnate da canti [illegible] musiche e dall'esibizione di gruppi folcloristici; [illegible] alle 21, per terminare, la "tombolata".

MAGGIO STRAMBINESE. Iniziano [illegible] manifestazioni p[illegible] da Comune di Strambino e associazioni locali. [illegible]ggi festeggia la Società Operaia, con il pranzo e la tombolata pomeridiana in sede. Domani fiera "del coplin" per le vie del centro.

COSCRITTI. Festeggiano, i ragazzi del 1984 di Montalto Dora, con una serie di serate di musica e ballo al padiglione, allestito dietro la chiesa; oggi si inizia con il latino-americano, domani revival anni '60 e '70.

[illegible] Viene presentata domani alle 21, alla sede Cai di via Jervis 8 a Ivrea, l'iniziativa promossa dalla Giovane Montagna che rganizza, per l'11 e 12 maggio, [illegible] salita a Punta Basei (3338 metri), in alta Valle Orco. Alla due giorni prenderanno parte anche i componenti il gruppo "Ciaspole canavesane", con le racchette da neve.

IPPICA. Il Circolo Ippico "Lo Sperone" [illegible] Caravino [illegible] [illegible] concorso ippico nazionale [illegible] salto [illegible] ostacoli tipo C e il [illegible] "Giacche Rosse", oggi sul campo di Tina di Vestignè. Sono previste gare di precisione, a tempo, miste e di barrage.

Castello di
San Giorgio Canavese
ANTICA DIMORA DEI CONTI DI BIANDRATE
ASTA
DI ANTIQUARIATO
OGGI [illegible] 15.30
Sabato 4 Maggio ore 15.30
Domenica 5 Maggio ore 15.30
Oltre 3000 lotti
Antiquariato ed Arredi.
Ribalte, trumeau, vetrine, comò, scrivanie, salotti, divani, tavoli da gioco, secretaire di ebanisterie lombarde, piemontesi, venete, toscane, liguri, romane, napoletane, siciliane, inglesi, francesi, olandesi.
Pittura Fiamminga ed europea dal XVII al XIX sec.
Pittura italiana dell'800.
Ed inoltre:
sculture lignee, orologi, gioielli, marmi, specchiere, vetri, bronzi, argenti, icone orientali del XIX sec., tappeti persiani e caucasici
*
Catalogo in loco
Esposizione: ore 10-19
Art&Robert
Vendite all'Asta
Castello di San Giorgio Canavese
telefono/ Fax: 0124.325.296
Autostrada TO-AO Uscita San Giorgio

PK Per la pubblicità su: LA [illegible]
publikompass
C.so Massimo d'Azeglio, 60 - 10125 TORINO
Tel. 011.566 52.11 - Fax 011.566 53.00

OGGI A BRISSOGNE E' IN PALIO IL TRADIZIONALE TROFEO DI FIOLET CON CLASSIFICHE PER TEAM E INDIVIDUALE

In 76 squadre per il Bâton d'Or

Tra i più in forma il campione uscente Gex

Leandro Gex, giocatore del La Thuile, è il detentore del Bâton d'Or di fiolet

Bruno Baschiera

Il Primo maggio è una delle giornate più attese per gli appassionati degli sport popolari valdostani. E' in programma ai campi regionali di Brissogne il Bâton d'or, classica competizione di fiolet sulle dieci battute che premia il giocatore, non importa di quale categoria, che totalizzi il maggior numero di punti. A chi si impone viene dato in custodia per un anno il Bâton d'or, artistico trofeo che porta incisi i nomi di quanti hanno vinto dal 1959, quando per la prima volta si impose Albino Cerise di Allein. L'attuale detentore è Leandro Gex de La Thuile, che anche in questa stagione ha già realizzato prestazioni di rilievo.

Delle 9 di oggi saranno in campo 76 squadre dalle varie categorie. La formula di gioco prevede lo scontro fra squadre e di è anche un premio per la squadra che totalizzi il maggior numero di punti, ma il premio più prestigioso ed ambito è quello individuale. Per la serie A, alle 13.30 si affronteranno sul campo numero 3 il Ca Salle e il Saint-Christophe. Alla stessa ora, sul campo 4 saranno di fronte Porossan ed Etroubles, mentre sempre sul campo 4, ma alle 15,30 saranno di fronte La Thuile e Charvensod. La premiazione avverrà sul campo alla fine delle partite.

Dalla nascita del trofeo sono stati 19 i giocatori che sono riusciti a siglare l'albo d'oro. La speciale classifica vede al comando Daniele Olivier, del Bossas, con 10 titoli, che stesso ha abbandonato il fiolet per dedicarsi alla pétanque, giocando nella unica squadra valdostana di serie A, il Quart Ideal Car. Per il fiolet dopo la gara di oggi, domenica 5 in calendario l'ultima giornata di campionato, con Etroubles contro La Salle, Charvensod contro Saint-Christophe e La Thuile contro Porossan.

LE ALTRE SPECIALITA'

Rebatta, torneo tra i più giovani

La giornata di oggi ha in calendario anche eventi oltre a quelli del fiolet. Per lo sport della serie A è in programma il recupero della partita fra Chambave e Châtillon, che domenica è stata sospesa per oscurità. In classifica Châtillon è secondo con 10 punti, alla pari con il Quart, mentre il Montjovet è al comando con 14 punti. Per il secondo posto, che dà l'accesso alle semifinali, vi è quindi un testa a testa fra Châtillon e Quart. Lo Châtillon deve cercare di imporsi con lo Chambave che in classifica è a quota 8 punti. Per la rebatta, dalle 9, appuntamento a Gressan per la manifestazione «I giovani e la rebatta», con tre categorie di giocatori, dai nati nel 1987 fino 1993. [b. bas.]

BASKET C2, CHENAL MIGLIOR REALIZZATORE

Contro il Fossano la Buckler vince in rimonta (75-71)

AOSTA

L'orgoglio della Buckler ha fermato la corsa del Fossano nei play off del campionato di serie C2 di pallacanestro. Ormai tagliati fuori dal discorso promozione, gli aostani hanno fornito una prestazione di gran carattere contro i cuneesi, imponendosi con il punteggio di 75-71 al termine di una partita che ha visto gli ospiti avanti per tre quarti gara, ma i Padovani e compagni micidiali nel finale dell'incontro.

«E' successo tutto il contrario di quanto avvenuto nella partita precedente contro il Moncalieri - dice l'allenatore Luigi Frosini - Contro i torinesi eravamo stati noi a condurre per quasi tutta la sfida per poi perdere, questa volta è toccato al Fossano cedere alla distanza. Sono veramente soddisfatto della prova fornita dai ragazzi, che non hanno mai mollato anche quando il Fossano sembrava poter allungare il passo. C'è stato un impegno continuo, premiato dal successo. Il rammarico maggiore è quello di aver perso due delle prime tre partite con due soli punti di scarto ma, come avevo già sottolineato, si sono evidenziate delle carenze in organico che la società dovrà esaminare con attenzione se vorrà fare il salto di qualità e puntare con decisione, nella prossima stagione, al passaggio in C1».

La Buckler ha sempre dovuto inseguire contro il Fossano. I cuneesi hanno chiuso in vantaggio il primo (21-20), il secondo (33-29) e il terzo quarto (60-49), poi l'inserimento di Buffa come secondo play assieme a Colombini ha cambiato le carte in tavola; con la Buckler capace di recuperare gli 11 punti di svantaggio e di chiudere vittoriosamente sul punteggio di 75-71. Miglior realizzatore è stato Jean Marie Chenal, con 22 punti. Sono andati a segno anche Colombini (17), Armand (11), Melotto (7), Bernardi, Padovani, Polin (4), Buffa (3) e Gyppaz (2). A livello individuale da sottolineare le prove di Colombini (7 su 8 dalla lunga distanza e 8 su 8 nei liberi) e Melotto (7 rimbalzi). [s. b.]

BOCCE, SI GIOCA IL QUARTO TURNO

Cogne e Carreau inseguono la vetta nel torneo di serie D

AOSTA

Si disputano oggi gli incontri della 4ª giornata del girone B della fase regionale del campionato italiano per società di serie D. Il programma prevede Aostana-Ces Cogne e Carreau-Saint-Marcel, con turno di riposo per la Sovautto che guida la classifica a quota 6, davanti ad Aostana (4), Ces Cogne, Carreau (3) e Saint-Marcel (0). Nel raggruppamento A si sono giocate le partite della terza giornata, che hanno fatto registrare i successi del Crer sugli Amici bocce Verrès, del Quart sul Nus (entrambi per 6-4) e del Saint-Vincent sul Sant'Orso (8-2). In vetta alla graduatoria si sono il Crer e il Saint-Vincent (8 punti), seguiti dal Quart (4), dagli Amici bocce Verrès, dal Sant'Orso (2) e dal Nus. La prima fase del campionato si concluderà il 6 giugno, con eventuali spareggi il giorno successivo. Semifinali e finali sabato 8 giugno.

A Saint-Vincent si è disputata una competizione a coppie, riservata alla categoria D, con la partecipazione di 37 formazioni. Il successo è andato a Piero Ariagno e Annibale Castellaro, i portacolori della Nitri hanno sconfitto in finale, con il punteggio di 11-7, Leonardo Moin e Gianni Pellissier (Nus).

Al bocciodromo del capoluogo regionale è, invece, svolta la «Coppa Aostana Zurigo Assicurazioni». Alla gara individuale (categoria C) hanno partecipato giocatori. Si è imposto Angelo Lodi, il rappresentante dello Zerbion ha superato, nello scontro decisivo, Vincenzo Zito (Sant'Orso) per 13-5. Terzo posto per Mikael Mongiovetto (Sant'Orso), con Giorgio Gulia (Bassa Valle Helvetia Assicurazioni) in quarta posizione. [s. b.]

Una partita di bocce

TENNIS

NEGLI OVER 45 LO CHATILLON E' STATO BATTUTO SUI PROPRI CAMPI DAL RIVOLI

Gli aostani tra luci e ombre

Francesca Campigotto vince ad Alpignano

AOSTA

Eccellente prestazione di Francesca Campigotto, giovanissima tennista del Tc Bertola di Châtillon, che si è aggiudicata il torneo Under 12 ospitato ad Alpignano (Torino). La valdostana ha battuto in finale Carlotta Melotti per 6-4/3-6/6-2. Nelle ultime giornate di aprile l'attività dei tennisti valdostani è stata intensa. Nel torneo Over 45 maschile il Tc Châtillon è stato battuto in casa dal Tennis Rivoli per 1-2, mentre sia la squadra A che la formazione B del Circolo Tennis Aosta hanno vinto i rispettivi confronti in casa del Ct Alpi Cozie e dello Sporting Casale. La formazione A del Ct Aosta (Roberto Enria, Gabriele Centelli e in doppio Centelli-Petrignani) ha successivamente battuto la Canottieri Casale per 3-0, mentre la squadra B ha perso con lo stesso punteggio con i Ronchi Verdi. Nell'ultimo turno del campionato il Ct Aosta A ha perso in casa con il Pineta Sangano e a Oj ma, secondo posto finale, si è classificato per il turno successivo. Nella C maschile duplice sconfitta valdostana. Il Tc Châtillon ha perso in casa con la Scuola Tennis Europa per 2-5; il Circolo Tennis Aosta è stato battuto sui campi di via Mazzini per 2-4 dal Novara. Nella serie C femminile il Circolo Tennis Aosta (Chiara Selmo, Valeria Vilbrant, Marcella Ottolenghi) ha espugnato il campo del Tennis Club Monviso per 3-2. Nei tornei individuali Chiara Selmo nel torneo Open di Pinerolo ha battuto nell'ordine Nepote, Castellano e Giannella ed è stata eliminata nei quarti da Cristina Dolce. Massimo Blanc è arrivato in semifinale nel torneo di Cuneo di 3ª categoria. Andrea Alviano, nel Torneo TT Salsomaggiore per Under 16, ha superato le qualificazioni ed è entrato nel tabellone principale. Alice Chiantelassa è arrivata in finale a Pecetto (Torino) per Under 12, mentre Henry Vilbrant, nel torneo Under 14, si è fermato alle semifinali. [a. c.]

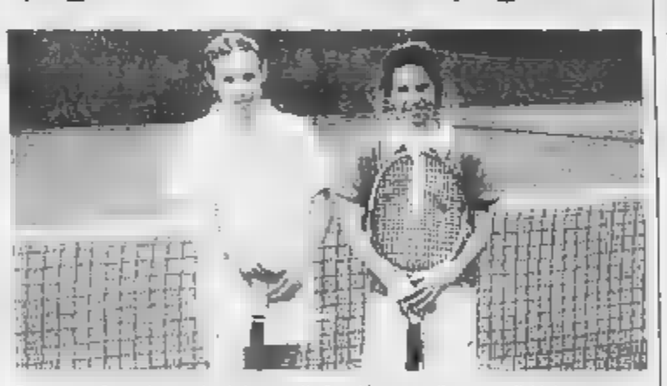

Francesca Campigotto (a sinistra nella foto) ha vinto il torneo di Alpignano

CICLISMO

LA RASSEGNA REGIONALE DURERA' FINO AL 31 AGOSTO

Il campionato Udace al via sabato a Pollein

Comincia sabato il campionato 2002 di ciclismo dell'Udace. La rassegna comprende 16 appuntamenti e si concluderà il 31 agosto. La gara d'apertura è una promozionale di mountain bike a Pollein. Il secondo appuntamento è in calendario il 5 maggio, quando si disputerà la cronoscalata Saint-Pierre - Introd con partenza in linea; il ritrovo è fissato a Sarre alle 8,30, mentre la partenza sarà alle 10. Il 12 maggio una delle gare più importanti della stagione: la prova con partenza in linea del campionato regionale Udace. La gara si disputerà a Fénis ed sarà aperta a tutti i tesserati della Consulta, ma classifica specifica per gli iscritti all'Udace per l'assegnazione della maglia di campione del 2002.

Gli organizzatori non hanno previsto gare il 19 maggio per consentire agli appassionati di seguire la «Nove Colli» Cesenatico. Il campionato Udace riprenderà il 26 maggio con la cronoscalata Saint-Vincent - Quart. Quindi il 14 giugno a Fénis si disputerà la spettacolare cronometro a coppie serale in circuito, seguita il 23 giugno dalla gara in salita da Saint-Pierre a Valsavarenche.

Il 30 giugno è in calendario l'altro appuntamento importante della rassegna: a Torgnon si terrà la prova unica del campionato Udace della specialità gran fondo. Anche in questo caso potranno partecipare tutti i tesserati della Consulta, ma la classifica valida per l'assegnazione del titolo verrà formata soltanto dagli aderenti all'Udace.

Il 7 luglio ancora una gara in salita, la Pont Suaz-Pila. Quindi il 12 luglio l'appuntamento con il Trofeo Charbonnier, la gara di triathlon che si disputa a Excenex. Il calendario prosegue con la gara in salita Champdepraz-Mont Avic il 14 luglio, la cronoscalate Saint-Pierre - Saint-Nicolas il 21 luglio e Saint-Vincent - Col Joux il 28, la gran fondo di mountain bike a La Thuile il 4 agosto, la riedizione della crono in mountain bike di Valsavarenche e le due cronoscalate (con classifica combinata) di Magdeleine del 24 agosto e di Torgnon il 31. [gio. mac.]

MERCOLEDI' 1 MAGGIO 2002

GOLDEN BOYS VOTATE I GIOVANI CALCIATORI

Consegnare o spedire a LA STAMPA, Pza Chanoux 28, 11100 Aosta

PRIMI CALCI	società
PULCINI	società
ESORDIENTI	società
GIOVANISSIMI	società
ALLIEVI	società
JUNIORES	società

IL CAMPIONE DEL 2001 E'

SEA SERVIZI SERVIZI ECOLOGICI

Prosegue la pubblicazione dei tagliandi del «Golden boy», il referendum per eleggere i talenti del calcio valdostano ed il campione sportivo del 2002. Tra le ultime schede pervenute, boom di preferenze per Luca Cenci che gioca nei Pulcini del Courmayeur. I tagliandi (non valgono le fotocopie) vanno spediti o consegnati alla redazione de «La Stampa» di Aosta, in piazza Chanoux 28.

FESTA DELL'ATLETICA IN TONO MINORE PER MANCANZA DI FONDI

POLLEIN

Il mondo dell'atletica valdostana si è ritrovato a Pollein per l'annuale festa di tutto il movimento, durante la quale vengono premiati gli atleti, i tecnici e i dirigenti più meritevoli dell'anno precedente. In un'atmosfera un po' dimessa a causa della mancanza di fondi e dell'assenza delle società della Bassa Valle, il presidente del Comitato Fidal della Valle d'Aosta Domenico Chatrian ha tracciato il bilancio del 2001, con particolare riferimento alle componenti del movimento che hanno permesso lo svolgimento dell'attività agonistica. Il ringraziamento è quello di tutto il Comitato è andato ai 53 giudici, ai 3 medici, agli 86 dirigenti, ai 36 tecnici e agli oltre 1100 atleti in rappresentanza delle tredici società che hanno caratterizzato la stagione.

Tra i vari risultati conseguiti, il Presidente Chatrian ha poi ricordato quelli delle società come l'Atletica Valle d'Aosta Calvesi che ha conquistato il 9° posto nella finale B del campionato assoluto e società femminile e come il Pont Donnas, 10° nella categoria allieve nella stessa rassegna.

Per motivi economici quest'anno non sono stati assegnati i riconoscimenti ai dirigenti, alle vecchie glorie e ad altri protagonisti che non fossero gli atleti, che hanno permesso con i loro risultati a tutto il movimento dell'atletica leggera valdostana di distinguersi soprattutto a livello giovanile.

Per quanto riguarda il Trofeo regionale giovanile, per la categoria esordienti ha vinto François Viérin (Zerbion) davanti a Martine Cluc (Pont-Saint-Martin) e a Charlotte Lucianaz (Calvesi), mentre i ragazzi ha prevalso Flavio Zingale (Ces Cogne) che ha preceduto Gabriele Coquillard (Cogne) e Pierre Bovo (Viola) e nelle ragazze ha vinto Chiara Marconato (Calvesi) davanti a Maria Vittoria Raffa (Calvesi) e Luana Cretaz (Viola).

Nel campionato di specialità, per la categoria cadetti, nel gruppo velocità e ostacoli si è imposto Daniele Gomiero (Ces Cogne), nel gruppo lanci si sono piazzati a pari merito Stefano Peretto e Susanna Vicenzi, entrambi dell'Atletica Viola, nei salti la vittoria è andata a Valerie Pramotton (Viola) e nel mezzofondo e marcia a Charlotte Bonin (Calvesi).

La classifica per società è stata vinta dall'Atletica Viola di Pont-Saint-Martin davanti alla Calvesi, ai Ces Cogne, all'Atletica Cerlogne, al Gruppo podistico Pont-Saint-Martin e all'Atletica Zerbion. Dei premi speciali sono poi stati consegnati a Sanio Soltane, Lorella Rossi, Marco Béthaz, Angelo Mazza e Maria Barbalace.

Infine, un riconoscimento per le prestazioni di master Dal Santo, Antonietta Landi, Paolo Ferrazzin, Franco Brazzale, Mario Désandré e Giuseppe Costanzo. [r. s.]

Tutti i premiati alla Festa dell'Atletica 2002. A lato, due momenti della cerimonia che si è tenuta alla Grand Place di Pollein

per la casa
www.aige.it

NORDOVEST
PIEMONTE E VALLE D'AOSTA

per la casa
www.aige.it

NELLE SUGGESTIVE PROPOSTE PER LA GITA DEL PRIMO MAGGIO ANCHE I GLICINI DELL'ISOLA MADRE

Tour di arte e fiori sul lago Maggiore

Capolavori di Renoir ad Arona, tulipani a Villa Taranto

Sergio [redacted]
VERBANIA

Arte e fiori accolgono gli ospiti del Primo Maggio sul Lago Maggiore. Un'escursione non può che iniziare [redacted] sosta ad Arona, porta del Verbano, per visitare una mostra che è già un evento di vasta risonanza e che sta raccogliendo unanimi consensi. Alle opere di Gigi Comolli, «Un Impressionista sul Lago Maggiore», si affiancano i «Capolavori nascosti» dell'omaggio a Pierre-Auguste Renoir. Ospita la pregevole esposizione Vill[redacted] Ponti, che prosegue nelle iniziative dedicate a grandi Maestri ed è ormai un punto di riferimento obbligato per gli appassionati d'arte. Muovendo da Arona e facendo [redacted] deviazione nel Vergante, si incontra Massino Visconti abbellita in questi giorni a cura della Pro loco da multicolori allestimenti floreali per la manifestazione «E' primavera ... Massino in Fiore».

Analoga immagine offrono Stresa e Verbania. In vie e piazze della «Perla del Lago» sono state realizzate aiuole variopinte [redacted] lo [redacted] accade sulle rotonde e nelle piazze di Verbania, che presenta solo un primo assaggio della «infiorata» che caratterizzerà la città per l'intera estate. Gli spostamenti lungo la litoranea, soprattutto nella piana del Toce, off[redacted] scorci su estesi campi di piantagioni di azalee in una piena esplosione di colori. E' possibile [redacted] farvi delle passeggiate, cogliendo l'occasione che alcune aziende floricole offrono tenendo aperti i loro cancelli. Un ulteriore appuntamento [redacted] non perdere è quello con Villa Taranto.

Alle visioni offerte da azalee [redacted] grandi esemplari di rododendri, si affiancano nel giardino botanico di Verbania quelle dei tulipani. Oltre ottantamila sono infatti i bulbi in fiore per la tradizionale «Settima[redacted] del tulipano», che si conclude proprio il primo Maggio e «[redacted] ai visitatori di usufruire di particolari agevolazioni. Per esperti ed appassionati di fiori [redacted] giornata potrebbe concludersi con [redacted] tragitto sui battelli della Navigazione Lago Maggiore fino all'Isola Madre. Proprio in questa stagione la visita del suo splendido giardino offre un motivo di attrazione e di interesse in più, che per molti potrebbe essere [redacted] autentica rivela[redacted] Si [redacted] dalla passeggiata sotto [redacted] pergole di glicini fiorite. [redacted] loro sistemazione è iniziata circa quindici anni or sono e si è arricchita ma via di tutte le varietà più note, dando vita ad una autentica collezione [redacted] [redacted] ha forse uguali in Italia per questa pianta. Particolarmente suggestiva è la grande scalinata che raccoglie in ciascuna delle dieci arcate altrettante specie, con sfumature e [redacted] che diverse, provenienti da Cina, Giappone, Corea ed altri [redacted] d'origine.

Oggi a Villa Taranto di Verbania Pallanza si chiude la «Settimana del Tulipano»

Oggi al Ricetto di Candelo

Il «village fleuri», mostre e mercatini nelle rue medievali del borgo biellese

Michela Chioso
CANDELO

Che «Candelo in fiore» sia una manifestazione degna di attenzione è un fatto riconosciuto da tutti e lo dimostrano le centinaia di migliaia di visitatori che, da giovedì scorso, affollano la città trasformata per l'occasione in un [redacted] a proprio «village fleuri».

Giunta quest'anno all'ottava edizione, la kermesse - promossa dalla Pro loco in collaborazione [redacted] Comune, Atl, Provincia e Regione - offre un vantaglio di proposte in grado di soddisfare tutti gli stimoli culturali e ricreativi in [redacted] suggestiva [redacted] medievale costruita perfettamente conservata e abitata. Le antiche cantine svolgono la stessa funzione di un tempo: da un lato quella di deposito, dall'altro quella di aggregazione conviviale. Ed è nelle «rue», all'interno della cinte murarie, che i florovivaisti biellesi - affiancati da quelli francesi di La Roche sur Foron, cittadina dell'Alta Savoia con la quale Candelo si è gemellata - hanno dato sfogo alla loro creatività:

Oggi il programma prevede, lungo via Matteotti, un mercatino [redacted] sapori, realizzato dalla Coldiretti per valorizzare la cultura del «mangiar sano e bene». In prima [redacted] i prodotti tradizionali biellesi. Chi ama l'arte potrà visitare i laboratori degli Artisti del Ricetto. [redacted] [redacted] mostre, allestite dentro e fuori il borgo medievale dedicate all'acqua, sull'impiego e la gestione ma anche i danni che essa può causare (è infatti ospitata la rassegna dedicata all'alluvione del Polesine del 1951).

Il biglietto d'ingresso costa [redacted] euro. Ai portatori di handicap sono riservati posteggi sulla piaz[redacted] e ingresso gratuito. E' [redacted] istituito [redacted] servizio navetta che collega Candelo a Biella e Vigliano: funzionerà dalle 14,30 alle [redacted]. Oltre alle visite guidate al Ricetto e ai monumenti locali, è possibile seguire itinerari alla scoperta dell'ultime [redacted] europee, la Baraggia, a pochi chilometri. Info - Associazione turistica Pro loco, 015-2536728, www.ricettodicandelo.it.

Un'immagine di Candelo in Fiore, in corso oggi e giunta all'ottava edizione

Racconigi

Maniero e parco aperti anche oggi

RACCONIGI

Fino [redacted] un paio di anni fa, il Primo Maggio, festa dei lavoratori, [redacted] castello e il parco, come quasi tutti i musei d'Italia, erano chiusi, [redacted] grande dispetto dei visitatori, giunti a volte anche da molto lontano, che si trovavano i cancelli sbarrati. Per ovviare [redacted] questi inconvenienti, la direzione del castello di Racconigi ha deciso l'apertura infrasettimanale: pertanto, castello (primo, secondo piano, cappella e cucine) e parco saranno aperti anche oggi, dalle 10 del mattino fino al tramonto. Dal 24 aprile, giorno dell'apertura stagionale, l'ex maniero di Casa Savoia è già stato visitato da oltre trentamila persone. Per evitare lunghe code alle biglietterie, la direzione invita a visitare [redacted] castello già in mattinata e ricorda che all'interno del parco è attiva la «Caffetteria dei cavallini». Oggi, in via eccezionale, il biglietto d'ingresso del castello è ridotto ad un euro. Invariato per il parco, due euro, ridotto [redacted] 50 per cento dai 18 ai 25 anni e ai docenti delle scuole statali di ogni ordine e grado; gratuito fino ai 18 e al di sopra dei 65 anni, ai docenti e studenti delle facoltà di Architettura, Lettere e Filosofia ad indirizzo storico artistico, Beni culturali e dell'Accademia di Belle Arti.

Anche [redacted] Barroni, la settecentesca villa lungo la strada per Casalgrasso, residenza della contessa Alessandra Castelbarco Visconti, [redacted] annunciano interessanti iniziative, a partire già da sabato 4 e domenica 5 maggio, quando il parco della villa ospiterà la seconda rassegna «Antichi fiori in giardino», [redacted] cui prima edizione si è tenuta un [redacted] fa. L'ingresso è gratuito. [a. m.]

Al castello [redacted] Casa Savoia a Racconigi oggi dalle 10 aprirà anche il parco

SONO VENTINOVE NEL SUD PIEMONTE CON ROMANTICI PERCORSI NEI VIALI

Visita in anteprima ai castelli fra musei, affreschi e mostre

Selma Chiosso

Sono [redacted] le strutture tra castelli [redacted] giardini storici oggi aperti in anteprima [redacted] Basso Piemonte. La rassegna «Castelli aperti», organizzata dalle Province di Asti, Alessandria, Cuneo, dalla Regione [redacted] coordinata dalla Società consortile Langhe Monferrato Roero, si inaugura infatti [redacted] [redacted] maggio.

In provincia di Alessandria: i giardini di Villa Genova (14,30-19) a San Salvatore offrono una spettacolare fioritura di rododendri e rose. Nell'Acquese, si trova [redacted] torre Terzo (15,30-19) posta [redacted] sorveglianza dell'antica strada che da Acqui conduceva al mare. Nel castello dei Paleologi (15,30-18,30) è ubicato [redacted] Museo Archeologico recentemente restaurato. Poco distante [redacted] Acqui [redacted] incontra [redacted] castello di Melazzo, roccaforte medioevale che domina il paese e la valle Erro. [redacted] Novese visite guidate ai sotterranei [redacted] castello di Novi (10,30-12,30- 14,30-18,30), poco distante ecco quello di Pozzolo Formigaro (14,30-18,30). Nel Casalese sono visitabili Palazzo Callori (10-13 14-19) a Vignale, sede dell'enoteca e Villa Vidua a Conzano. Infine ad Alessandria per gli amanti di storia napoleonica c'è Villa Marengo (10-12-15-19).

In provincia di Asti: a Castelnuovo Don Bosco si può salire sulla torre, poi visitare la cappella dei Rivalba (10,30-12,30-14,30-18,30). A Monastero Bormida c'è [redacted] castello (14,30-18,30) che ha dato i natali ad Augusto Monti, a Cisterna d'Asti (15-18,30) il museo degli antichi mestieri, infine merita una visita il castello di Pisa (10-13-15-18).

In provincia di Cuneo gli appassionati [redacted] parchi possono trascorrere il pomeriggio nel giardino esoterico [redacted] romantico di Villa Tornaforte (14,30-18,30). Sempre [redacted] Cuneo visita esclusiva a Villa Colombaro San Michele in compagnia dei proprietari che illustrano la storia della casata. Al castello di Barolo (10-12,30-15-18,30), residenza di Giulia Colbert, c'è la biblioteca di Silvio Pellico; quello di Casotto (9-12- 14-19) è una certosa trasformata in palazzina di caccia da Vittorio Emanuele II; a Palazzo Salmatoris [redacted] Cherasco (9,30-12,30-15-19) è affascinante la sala del silenzio. I cultori d'arte a Palazzo Re Rebaudengo di Guarene (15-19) possono ammirare la mostra Self/In Material Conscience; al castello della Manta (10-13-14-18) gli affreschi dello Jaquerio tratti dallo «Chevalier errant» [redacted] a Savigliano i dipinti dei palazzi Muratori Cravetta [redacted] Taffini D'Acceglio, (10-12,30-14-18) abitati dai Savoia. Il castello di Grinzane (9,30-18,30) fu la residenza dello statista Camillo Benso e qui si respira il Risorgimento. Nel castello degli Alfieri a Magliano (15-18) c'è il museo dei soffitti in gesso. [redacted] Rocca de Baldi (14,30-18,30) quello etnografico. Infine splendide sale negli antichi palazzi di Monasiglio (14,30-18,30), nella tenuta Berroni di Racconigi (10-12,30-14,30-18), enoteca a Mango (10,30-12,30-15,30-18) e vista su incantevole paesaggio dalla torre di Mondovì (10-12,30-15-18,30). Informazioni al numero: 335.599.1073.

LA RASSEGNA DI PIAZZA D'ARMI CONTA OLTRE TRECENTO ESPOSITORI

Ad Asti c'è la Fiera del cinquantenario e i ristoranti offrono lo sconto del 20%

ASTI

E' stata inaugurata ieri [redacted] piazza d'Armi la Fiera «Città di Asti». Un'edizione che quest'anno, alla sua [redacted] edizione, si fregia anche della qualifica «regionale». Fino al 12 maggio si potranno visitare gli stand dei [redacted] espositori. La fiera è anche occasione per promuovere le tipicità astigiane: anche quest'anno viene proposta la [redacted] «Sapori astigiani», dedicata alla gastronomia. E durante il periodo della Fiera l'associazione ristoratori offre l'occasione nei loro locali, d'intesa con «La Stampa» di un menù tipico a prezzo scontato del [redacted]% (vedi tagliando a fianco). Ogni sera in Fiera sono previsti appuntamenti [redacted] spettacoli. Orari oggi dalle 14 alle 24; da lunedì a venerdì, 17-24; sabato [redacted] domenica 14-24. L'ingresso costa 4 euro, gratis bambini fino a [redacted] anni. E mercoledì 8 grande appuntamento con la Carolingia che invaderà la città con oltre 600 banchi. [f. la.]

MERCOLEDI' 1 MAGGIO [redacted]
LA STAMPA
Associazione Albergatori e Ristoratori Astigiani
ASTIMANGIAAMAGGIO 2002
[redacted] ALLA BUONA [redacted]
[redacted] per [redacted] persone
Presentando questo coupon dal 30 aprile al 12 maggio, si otterrà lo sconto del 20% sui menù degustazione, vini compresi, nei seguenti ristoranti:
L'ANGOLO DEL BEATO Via Guttuari, ASTI
DENTE Loc. Valleteanaro Fraz. Tonazzo, ASTI
[redacted] NELLY Lungotanaro [redacted] Pescatori, ASTI
[redacted] Lungotanaro dei Pescatori, ASTI
SAN MARCO Via Alba, CANELLI
LA FIORAIA Via Mondo 26, CASTELLO D'ANNONE
CANNON D'ORO Piazza Cavour 21, COCCONATO
IL [redacted] Strada Asti Alba 15, ISOLA
[redacted] Piazza del Mercato 5, MONTECHIARO
[redacted] Via San Giovanni Bosco, MONTEMAGNO
LOCANDA DEL SANT'UFFIZIO Fraz. di Cioccaro di PENANGO
[redacted] Piazza 1275, SAN DAMIANO
[redacted]RIA Via Roma 14, TIGLIOLE
Non sono valide [redacted] fotocopie

NEL MONFERRATO TREDICI COMUNI SI SONO AGGREGATI PER RISCOPRIRE LA TRADIZIONE DEI PRODOTTI

Quando il barolo sostituì i vini francesi a Helsinki

Arrivò un ordine dalla Regia Legazione d'Italia in Finlandia: il giudizio fu ottimo

Gianni Stornello

Il successo del [redacted] italiano, [redacted] crato al Vinitaly anche [redacted] [redacted] sorpasso negli Stati Uniti delle nostre esportazioni su quelle francesi, [redacted] anche frutto di piccole esperienze locali, di intelligenti iniziative prese da intraprendenti personaggi del mondo enologico. In Piemonte [redacted] di questi esempi [redacted] dalla comunità collinare «Vigne'o vitis», nata soltanto un [redacted] fa nel Monferrato per volere di tredici Comuni nicesi, 20 mila abitanti circa: Nizza, Incisa Scapaccino, Cortiglione, Vinchio, Castelnuovo Belbo, Bruno, San Marzano, Calamandrana, Mombaruzzo, Maranzana, Quaranti, Fontanile e Castelletto Molin[redacted]. «La comunità - afferma il suo presidente Mario Porta che è anche sindaco di Incisa Scapaccino - in un anno si è trasformata in un'entità viva in vari settori».

I tredici centri hanno utilizzato la legge regionale del 2000 che prevede aggregazioni tra le aree collinari. Quindi la Comunità si occupa del sociale con particolare attenzione agli asili nido, ma anche alla sicurezza: sono numerosi i cascinali isolati da tenere sotto controllo. «Tuttavia [redacted] maggior attenzione - aggiunge Porta - è ovviamente rivolta alla principale attività, la vitivinicoltura, senza dimenticare la locale tradizione del cardo "storto" che s'affianca al "gobbo" di Nizza, e anche la frutticoltura». «La riscoperta del barbera ha indotto [redacted] i giovani a continuare l'attività dei genitori, e questa [redacted] [redacted] grande fortuna - afferma Luigi Perfumo, assessore all'Agricoltura della Provincia di Asti -. Molti giovani oggi dirigono [redacted] aziende dimostrando grande professionalità. E' tornata la voglia di stare tra le vigne, che aprono nuovi orizzonti, in particolare sotto l'aspetto economico, anche perché il nostro vino ha ancora molta strada da fare».

I giovani e gli anziani, il nuovo e l'antico possono tuttavia dare entrambi molto al mondo agricolo, in particolare a quello del vino, come ha ricordato qualche giorno fa il presidente della «Marchesi di Barolo», Ernesto Abbona, a Poggio Antico, circondato dalle splendide colline del Montalcino. Qui s'è parlato di un altro grandissimo vino, il barolo.

Abbona

Abbona, oltre a storiche bottiglie di barolo scampate alla guerra, ha ricordato alcune lettere dei suoi avi, Pietro Emilio, Marina Celestina Abbona, fratello e sorella di suo nonno Ernesto.

E' stato un tuffo nel passato. Il Regio Ministro Attilio Tamaro, dalla Legazione d'Italia a Helsinki, il [redacted] gennaio 1931 richiedeva un'offerta «... dei tipi superiori di barolo, i migliori esistenti, per sostituire sulla tavola della Regia Legazione i soliti vini francesi...». Il [redacted] agosto un'altra lettera, dopo [redacted] spedizione del vino, [redacted] la piena soddisfazione: «... Il [redacted] è ottimo, [redacted] sono lieto...». E ancora la Nunziatura apostolica di Lituania, il 19 novembre 1934, ordinava [redacted] bottiglie di barolo 1829 (grande annata) per destinazione Kaunas, indicando non solo la via da seguire per il trasporto (Milano-Brennero-Monaco-Berlino-Edykuunen-Kaunas), [redacted] tutte le [redacted] necessarie per un buon esito della spedizione: «... Sarà necessario che su ogni cassa facciate scrivere "Fragile" anche in lingua tedesca, e cioè "Zerbrechlinch"... Vogliate sollecitare la spedizione, per evitare che il vino viaggi nel periodo di maggior freddo».

E [redacted]ora, [redacted] Legazione di Sua Maestà, [redacted] Re d'Italia [redacted] Iraq, raccomandava che, per raggiungere Baghdad, si facesse «... [redacted] molto accurata spedizione perché le [redacted] se da Damasco dovranno viaggiare su camion per circa mille chilometri di pista di deserto...».

[illegible] AL [illegible]

VALLE D'AOSTA

AOSTA
GIACOSA: Tel. 0165 262.220
Il Re Scorpione (ore 20, 22.30)

THEATRE DE LA VILLE: Pren. (ore 16-23) tel. 0165 230536 (www.delaville.it).
L'era glaciale (ore 16,30; [illegible], 20.30, 22.30)

CERVINIA
DES GUIDES: Tel. 0166 949 473.
NON PERVENUTO

COGNE
GRAND PARADIS: Tel. 0165 749 373.
NON PERVENUTO

COURMAYEUR
MONTE BIANCO CENTRO CONGRESSI: Tel. 0165 641 206
Amore a prima svista (ore 21,30)

ST.VINCENT [illegible]
PALAIS: Tel. 0166 510 080 (www.vogliadicinema.it)
Dragonfly (ore 18.30; 20,30; 22,30)

AUDITORIUM: T. 0166 510 080 (www.vogliadicinema.it).
Panic Room (ore 20.30, 22,30)

VERRES [illegible]
IDEAL: Tel. 0166 510.080 (www.vogliadicinema.it)
Don't say a word (ore 18, 20,15)
Show time (ore [illegible].30)

IVREA
[illegible] 0125 425084
CHIUSO

BOARO: Tel. 0125 641 480
CHIUSO

POLITEAMA: Tel. 0125 641 571
Il re scorpione (ore 16.30; 18.30; 20.30; 22,30)

BIELLA E PROVINCIA

BIELLA
IMPERO. Inf. Tel. 015-22.736 - 31.312
I Tenenbaum
Orario: 20, 22,30.
[illegible]: 12.000/10.[illegible] Al martedì 4,50 €.

MAZZINI. Inf. Tel. 015-22.736 - 31 [illegible]
SALA 1: **Il più bel giorno della mia vita** Orario: 16,30; 20.15; 22.30. Al martedì 4,50 €. Lire 12.000/10.000.
SALA 2: **L'era glaciale** Orario: 16,30; 20,30; 22.30. Lire: 12.000/10.000. Al martedì 4.50 €
SALA 3: **Panic Room** Orario: 16.30; 20,15; 22,30. Lire: 12.000/10.000. Al martedì 4,50 €.

[illegible]
Inf. Tel. 015-22.736 - 31.312.
Il re scorpione
Orario: 20,15; 22,30.
Lire 12.000/10.000
Giovedì: RIPOSO

SOCIALE. Inf. Tel. 015-22.736 - 31.312
CHIUSO PER RESTAURI

[illegible]
VERDI. Inf. Tel. 015-253.89.27.
Giovedì: **Acqua tiepida sotto un ponte rosso**

[illegible]
ERIOS. Inf. Tel. 015-253.89.77.
Mi chiamo [illegible]
Orario: 20, 22,15
[illegible] RIPOSO

COSSATO
COMUNALE Inf. Tel. 015-93.899
The time machine
Orario: 16; 20,30. 22.15.
[illegible] RIPOSO

MEZZANA MORTIGLIENGO
[illegible]. NON PERVENUTO

TRIVERO
EXCELSIOR Inf. Tel. 015-767 323
Monsters&Co. Orario. 16
Dragonfly. Orario. 21; 23.
Giovedì: **Showtime** Orario: 21; 23.

VALLEMOSSO
FELIX Inf. Tel 015-242 31 16.
NON PERVENUTO

[illegible]

[illegible]
ASTRA Inf. Or. Tel. 0161-255.045.
L'era glaciale (animazione). Apertura 15 con spettacoli: 15,10; 16.55; 18.30; 20,10; 22,10, €6,50 ridotto €5,00.

NUOVO ITALIA. Inf. Or. Tel. 0161-257.744
The Scorpion King, con Dwayne Johnson e Michael Clarke Duncan. Apertura 21,45 con spettacolo unico 22,10 €6,50 ridotto €5,[illegible]

PRINCIPE. Inf. Or. Tel. 0161-259.047.
I Tenenbaum, con Gene Hackman e Anjelica Huston. Apertura 21,45 con spettacolo unico alle 22.10 €6.50 ridotto €5,00

BELVEDERE DOLBY DIGITAL. Inf. Or. Tel. 0161-215.018.
Alle ore 15 con spettacolo unico **Il signore degli anelli.** In serata **No man's land.** Orario: 20/22,10. €6,50 ridotto €5,00.

LUX Inf. Or. Tel. 0161-213.175
OGGI RIPOSO.

[illegible]. Via [illegible] 1, Inf. Or. Tel. 0161-253 370. CHIUSO.

SALA DUGENTESCA. Inf. Or. Tel. 0161-252.567.
CHIUSO.

TEATRO CIVICO. Inf. Or. Tel. 0161-255.544
OGGI RIPOSO.

[illegible]
BOX. Inf. Tel. 0163-22.698
The Time Machine. Orario: 21 spettacolo unico. €6,20 ridotto €4,15.

[illegible]
PARROCCHIALE.
CHIUSO.

[illegible]
MAZZETTI. Inf. Tel. 0161-486.714,
CHIUSO.

[illegible]
IDEAL. Inf. Tel. 0161 930 827-333/4467485
Don't say a word. con Michael Douglas. [illegible]: [illegible] spettacolo unico, €5,50 ridotto € 3,00.

[illegible]
GRBA Inf. Tel. 0161-826.600
CHIUSO

[illegible]
SOTTORIVA. Inf. Tel. 0163-54.265
CHIUSO

LE [illegible]

[illegible] BEAUTIFUL MIND. Drammatico. La vita di John Forb[illegible] Nash Jr., genio matematico premio Nobel 1994 a lungo in lotta con la schizofrenia. Lui è Russell Crowe.
AMEN. Drammatico. Il film di Costa-Ga[illegible] s'incentra su p[illegible]ggi della seconda guerra mondiale in Germania: un chimico e ufficiale SS, un gesuita che cerca di ribellarsi al nazismo.
[illegible] A PRIMA SVISTA. Commedia. La Paltrow [illegible] l'obesa fidanzata [illegible]. Lui, vittima dell'ipnosi, la vede magra.
CASOMAI. Commedia. Stefania Rocca e Fabio Volo sono una coppia [illegible] crisi nel nuovo film di Alessandro D'Alatri: le difficoltà nascono dalle «interferenze» nel loro rapporto di amici, parenti, conoscenti.
COLPO GROSSO AL DRAGO ROSSO. Azione. L'ispettore capo della polizia di Hong Kong e il detective della Polizia di Los Angeles James Carter in vacanza a Hong Kong si trovano coinvolti in un importante caso.
DON'T SAY A WORD. Thriller. Michael Douglas è uno psichiatra criminale che viene ricattato da [illegible] banda che gli rapisce la figlia.
L'ERA GLACIALE - ICE AGE. Cartoon. Nella terra ghiacciata si muovono [illegible] bradipo fannullone Sid, uno scoiattolo impertinente [illegible] nome Scrat, la grintosa tigre Diego e il terribile Manny.
ET. Fantasy. Ritorna nelle sale cinematografiche [illegible] qualche sequenza inedita il capolavoro di Steven Spielberg.
IL FAVOLOSO MONDO DI AMELIE. Commedia. La storia di una ragazza che sceglie di fare del bene al prossimo.
GOSFORD PARK. Giallo. Il nuovo lavoro di Robert Altman è ambientato nell'Inghilterra del 1932: [illegible] ricevimento viene rovinato da un omicidio, indaga Scotland Yard.
IL PIÙ BEL GIORNO DELLA MIA VITA. Commedia drammatica. Il nuovo film di Cristina Comencini ritrae [illegible] famiglia: una matura signora che [illegible] ricordi, i suoi tre figli pieni di problemi.
[illegible]A. Thriller psicologico. Questo pluripremiato film australiano narra la storia di una psichiatra [illegible] (Barbara Hershey): il detective chi[illegible]to a risolvere il caso si trova di fronte a un'ingarbugliata rete di personaggi.
IL MESTIERE DELLE AR[illegible] Drammatico. Ritorna [illegible] sale il trionfatore dei [illegible] di Donatello basato sulle imprese del giovane cavaliere conosciuto come Giovanni dalle Bande Nere.
[illegible] CHIAMO [illegible]. Drammatico. Sean Penn è Sam, un uomo ritardato con una figlia di sette anni che i servizi sociali decidono di affidare a una famiglia. Con l'aiuto di un'affermata avvocatessa, cercherà di tenersi [illegible] custodia della figlia.
M[illegible] BALL. Drammatico. La vedova [illegible] condannato a morte s'innamora dell'agente di custodia che [illegible] portato il marito [illegible] sedia elettrica. Lei [illegible] Halle Berry, Oscar per l'interpretazione.
MONSTERS & CO. Cartoni animati. Arrivano nelle sale il peloso gigante Sulley e il suo rotondo assistente Mike.
NO MAN'S LAND. Commedia drammatica. Oscar per il miglior film straniero, [illegible] ambientato nel 1993 durante la g[illegible] in Bosnia e narra di due soldati, uno bosniaco e l'altro serbo, che [illegible] ritrovano bloccati tra le due linee nemiche.
[illegible] RELIGIONE. Drammatico. [illegible] lavoro di Marco Bellocchio narra la storia [illegible] un pittore ateo che un giorno riceve la visita [illegible] un frate che lo avverte che è in corso il processo [illegible] beatificazione della madre.
PANIC [illegible]. Thriller. Da poco divorziata, Meg Altman (Jodie Foster) va a vivere con la figlia in una grande villa costruita a New York da un eccentrico miliardario; la prima notte entrano [illegible] rapinatori. Dirige David Fincher («Seven»).
[illegible]LA CON LEI. Drammatico. Il [illegible] film di Pedro Almodóvar racconta di due uomini, [illegible] infermiere e [illegible] giornalista, che si conoscono mentre curano due donne in coma nello stesso ospedale.
IL RE SCORPIONE. Avventura. Approda sugli schermi uno dei personaggi de «La Mummia»: il guerriero Mathayus [illegible] Rock).
[illegible] PLAISIRS. Drammatico. Nel 1945 Marion (Laetitia Casta) lavora in una casa [illegible] tolleranza sognando il music-hall e «l'uomo della sua vita».
DRAGONFLY - IL SEGNO DELLA LIBELLULA. Thriller. Kevin Costner è un medico sconvolto dalla [illegible] moglie durante [illegible] missione umanitaria in Venezuela: un giorno si convince che l'amata sta cercando di mettersi in contatto con lui dall'aldilà.
[illegible] '45. Erotico. Il nuovo film [illegible] Tinto Brass descrive la relazione [illegible] la moglie (Anna Galiena) [illegible] un esponente del Minculpop e Helmut Schultz (Gabriel Garko), tenente [illegible] SS.
[illegible]. Azione. Lo scontroso detective Robert De Niro viene scelto [illegible] una produttrice televisiva per un «Reality Show». Al suo fianco, un collega (Eddie Murphy) che [illegible] far l'attore.
TANGUY. Commedia. Tanguy [illegible] tante soddisfazioni [illegible] genitori ma [illegible] intende andarsene da [illegible].
I TENENBAUM. Commedia. Un'improvvisa riunione di famiglia [illegible] gli stravaganti Tenenbaum.
TOSCA. Musicale. Trasposizione cinematografica dell'opera di Puccini.
TREDICI VARIAZIONI SUL TEMA. Commedia drammatica. A New York cinque storie di vita quotidiana s'intrecciano.
UNICO TESTIMONE. Thriller. Il costruttore di barche a vela John Travolta si chiede se i racconti del figlio dodicenne sulla presunta pericolosità dello sposo dell'ex consorte sono reali.

NOVARA [illegible] PROVINCIA

NOVARA
VIP. Tel. 0321-625.688
Il Re Scorpione Or. 20.20; 22.30
Fer. fest. e prefest. € 7,5.00
Sab. pom. e mer. sera fer. € 5,00 (12/17 anni, € 6,00 escl. sab. dopo le 21)

ARALDO. 0321-474 025
Il segno della libellula
Dragonfly Or.: 20.20; 22.30
Domani: **Il grido** ore 21,15
Fer. fest. e prefes.: € 6.50/4.50. Lu. fer. € 4.50

ELDORADO. Tel. 0321 - 624 158
L'era glaciale Or.. 20.40; 22.30.
Fer. fest. e prefest. € 6.70/4.70, mar. fer. € 4.70

SACRO CUORE. Tel. [illegible]
Serendipity Or. 20; 22.30 Ingr. € 6.50/5.

PERNATE
SANT'ANDREA. Info 0321-637183.
I perfetti innamorati. Or. 18; 21
Domani RIPOSO

ARONA
SAN CARLO Info 0322-240 566.
E.T. - L'extraterrestre Or. 20.10; 22.10
Domani **I vestiti nuovi dell'imperatore** Ore 21 Ingr. € 5.20/3.10

BELLINZAGO
VARDONI. OGGI RIPOSO Ingresso € 5.20/4,10

BORGOMANERO
MODERNO. Tel. 0322 - 82 151
L'era glaciale. Or. 20,30; 22.00
Ingr. € 6.50, rid. € 4.50 lun. fer. € 4.50

NUOVO SALA 1. T. 0322-81741
Il re scorpione Or.: 16,15; 18,15; 20,15; 22.15 Domani teatro Prezzicinema Ing. € 6.50, rid. € 4.50 (lun. fer. € 4.50)

NUOVO SALA 2. Tel. 0322 - 81 741
Show time Or. 16,15; 18.15; 20,15; 22.15.
Ing. € 6.50, rid. € 4.50 (lun. fer. € 4.50).

NUOVO SALA 3. T. 0322 - 81 741
Panic room Or.: 16.15; 18.15; 20.15; 22.15
Domani **Il Re scorpione** Or.: 20.15; 22.15
Ing. € 6.50, rid. € 4.50 (lun. [illegible] € 4 [illegible].

CAMERI
BALLARDINI. Tel. 0321 - 51.95.23. Oggi riposo

CASTELLETTO TICINO
METROPOLIS MULTISALA Tel. 0331 - 914.285 inf. pren. ven. 18,30-21,30, sab./dom. 14,30-21.30
L'era glaciale.
Or.: 15; 17; 19; 20.50; 22.40. Ingresso € 7, rid. € 5. [illegible]., giov. sera e sab. pom. € 5.
Dragonfly - Il segno della libellula
Or.. 15.30; 17.50; 20.30; 22.50. Ingresso: € 7; rid. € 5. Merc., giov. sera e sab. pom. € 5
Colpo grosso al Drago Rosso.
Or.. 22.50 Ingr. [illegible] 7; rid. € 5 Merc., giov. sera e sab. pom. € 5
Showtime.
Or.: 15.30; 17.50; 20,30; 22.50. Ingr.: € 7; rid. € 5. Merc., giov. sera e sab. pom. € 5.
Panic Room
Or.: 15.20; 17,40; 20,10; 22,30. Ingr.: € 7; rid. € 5. Merc., giov. sera e sab. pom. € 5
The time machine
Or.. 22,40 Ingr.: € 7; rid. € 5 Merc., giov. sera e sab. pom. € 5
Don't say a word.
Or. 20,10. Ingr.: € 7, rid. € 5. Merc., giov. sera e sab. pom. € 5.
Solo oggi **Monsters & Co.**
Or.. 15.30; 17,30. Ingr. € 7, rid. € 5. Merc., giov. sera e sab. pom. € 5
Il re scorpione
Or. 15.20; 17.30; 20.10; 22,40 Ingr. € 7; rid. [illegible] 5 Merc. giov. [illegible] sab. pom. [illegible]
Amore a prima svista
Or. 15.10; 17.50; 20,[illegible] Ingr. [illegible] 7, rid. € 5 Merc., giov. [illegible] e sab. pom. [illegible].
Domani **No man's land.**
Or. 21,30 Ingr.: € 7; rid. € 5 Merc., giov. sera e sab. pom. € 5

[illegible]
CINE TEATRO. Tel. 0321 - 01.183
E.T. - L'extraterrestre Or.. 21,15
Domani RIPOSO [illegible] a fes. € 6.00/4.00, lun. fer. € 4.00

TRECATE
S. PELLICO. Tel. e segr. 0321-777 122
OGGI RIPOSO

VCO

DOMODOSSOLA
CORSO MULTISALA 1.
Info 0324 240 853
opp. www.multisalacorso.com
[illegible].
DOMANI RIPOSO
Informazioni orari su segreteria telefonica

CORSO MULTISALA 2.
Info 0324 240.853
opp. [illegible] multisalacorso.com
Panic room
DOMANI RIPOSO
Informazioni orari su segreteria telefonica

OMEGNA
SOCIALE
Tel. e segr. tel. 0323 - 61.459.
Parla con lei
Or.: 20; 22
DOMANI RIPOSO.

ORATORIO
Tel. 338.1832 678
OGGI RIPOSO

VERBANIA
SOCIALE (INTRA)
Info su segreteria t[illegible] 0323 - 401.940.
Panic room. Or.: 14.30; 16,30; 20.30; 22.30
Domani: **Amore a prima vista** Or.: [illegible], 22.30
VIP
Info su segreteria telefonica 0323 40.18.40.
L'era glaciale. Or.: 20.30; 22.30
Domani spett. teatrale
SOCIALE (PALLANZA) SALA 1.
Info tel. 0323 - 501 984.
Showtime
Informazioni orari su se[illegible] tele[illegible]

SOCIALE (PALLANZA) SALA 2.
[illegible] tel. 0323 - 501.984.
Il re scorpione

TORINO E PROVINCIA

[illegible] 100 corso Giulio Cesare 67, tel. 856.521. **L'ora di religione.** [illegible]: 16.15; [illegible]; 20.25; [illegible]. [illegible] min. 14.
ADUA 200 corso Giulio Cesare 67, tel. 856.521. **E.T. l'extraterrestre.** Or.: 15.50; **I Tenenbaum.** Ore 18.10; 20,20; 22.30.
ADUA 400 [illegible] Giulio Cesare 67, tel. 856.521. [illegible] **Room.** Or.: 15,40; 17,50; 20.10; 22.30.
AMBROSIO MULTISALA corso Vittorio Emanuele [illegible], tel. 547.007. Sala 1: **Panic Room.** Or.: 15.30; 17.50; [illegible]; 22.30. Sala 2: **L'era glaciale.** Or.: [illegible]; 18,10; 20,20; 22.30. Sala 3: **Parla con lei.** Or.: 15; 17,30; 20; 22.30
ARLECCHINO corso Sommeiller 22, tel. 581.7190. Sala 1: **Panic Room.** Or.: 15,30; 17,50; 20.10; 22.30. Sala 2: **Parla con lei.** Or.: 15,45; 18; 20,15; 22.30.
CAPITOL via San Dalmazzo 24, tel. 540.605. **Showtime.** Or.: 15,10; 17.05; 18.50; 20.40; 22.30
CENTRALE [illegible], tel. 540.110. **Tanguy.** Or.: [illegible],15; 18,20; 20.25; 22,30
C. CHAPLIN 1 via Garibaldi 32/e, tel. 436.07.23. **Don't say a word.** Or.: 16; 18,10; 20,20; 22,30.
C. CHAPLIN 2 via Garibaldi 32/e, tel. 436 07.23. **Gosford Park.** Or.: 15; 17,40; 20,15; 22,40
DIAK corso G. Cesare 105, tel. 232.029. **Monsters & [illegible]**, cartone animato. Or.: 15,10; 17; [illegible]; 20,40; 22.30.
CINEPLEX MASSAUA piazza Massaua 9, tel. 779.60.200, pren. tel. [illegible]. **E.T. l'extraterrestre.** Or.: 15.30 [illegible] **Scorpione.** Or.: 16,35; 18,35, [illegible]; 22,35 [illegible]. Or.: 16,40; 18,35; 20.00; 22.25. **Ice age.** Ore 15,20; 17,05; 18.50; 20.35; 22.30. **Panic Room.** Or.: 15,45; 18; 20,15; 22.30 **Amore a prima svista.** Or.: 18.15; 20.25; 22.35.
DORIA via Gramsci 9, tel. 542 422. **Il più bel giorno della mia vita.** Or.. 16; 18.10; 20.20; 22.30.
DUE GIARDINI - Sala Nirvana via Monfalcone [illegible], tel. 327.2214. **Tanguy.** Or.: 16; 18.15; 20,25; 22,35
DUE GIARDINI - Sala Ombrerosse via Monfalcone 62, tel. 327 2214. **Tosca.** Or.: [illegible], 17,50; 20.10; 22.30.
ELISEO GRANDE piazza Sabotino, tel. 447.52.41. [illegible] **Scorpione.** Or.: 15,15; 16,05; 18,50; 20.40; 22,30.
ELISEO BLU piazza Sabotino, tel. 447.52.41. **Amen.** Or.: 15; 17,30; 20; 22.30.
ELISEO ROSSO piazza Sabotino, tel. 447.52.41. **Monsters & Co,** animazione ore 16,15. **A beautiful mind.** Or.: 17.25; 20.22,30.
EMPIRE piazza Vittorio Veneto 5, tel. 817.94.93. **Don't say a word.** Or.: 16; 18,10; 20,20; 22,30.
ERBA 1 corso Moncalieri [illegible], tel. 661.54.47. **Il [illegible] mondo di Amélie.** Or.: 15; 17.30; 20; 22.30.
ERBA 2 corso Moncalieri 241, tel. 661.54.47, [illegible] teatro.
ETOILE via B. Buozzi ang. via Roma, tel. 530.353. **Amore a prima svista.** Or.: 15,45; 18; 20,15; 22,30
FIAMMA corso Trapani 57, tel. 385.2057. **Don't say a word.** Or.: 15, 17.30; 20; 22.30
F.LLI MARX - Sala Groucho corso Belgio 53, tel. 8121410. **Parla con lei.** Or.: 15.50; [illegible]; 20,20; 22.35
F.LLI MARX - Sala Chico corso Belgio 53, tel. 8121410. **Showtime.** Or.: 15; 16,55; 18,50; 20,45; 22,40.
[illegible] MARX - [illegible] Harpo [illegible] Belgio 53, tel. 8121410. **F[illegible] Plaisirs.** Or.: 15,10; 17; 18,50; 20,40; 22,30.
FREGOLI piazza S. Giulia 2 bis/b, tel. 011.817.8373. [illegible]. Or.: [illegible]; 18,30; 20,30; 22.30. [illegible] ore 20,30; 22,30.
GIOIELLO via C. Colombo 31 bis, tel. 011.580.5768. [illegible]
GREENWICH VILLAGE via Po 30, tel. 011.817.3323. Sala 1: **Il favoloso mondo di Amélie.** Or.: 15; 17,30; 20; 22,30. Sala 2: [illegible] **Park.** Or.: 15; 17,40; 20,15; 22,30. Sala 3: **Tredici variazioni sul tema.** Or.. 16,30; 18.30; 20,30; 22,30.
IDEAL Cityplex 1 corso Beccaria 4, tel. 011 521.4316. Ideal 1: **Il [illegible] Scorpione.** Or.: 15, 16,55; 18,50; 20,45; 22.40. Ideal 2: **Panic Room.** Or.: 15,30; 17,50; 20.10; 22.30. Ideal 3: **Il segno della libellula.** Or.: 15,45; 18; 20,15; 22.30. Ideal 4: **A beautiful mind.** Or.: 15; 17,30, 20; 22.30. Ideal 5: **Amore a prima svista.** Or.: 15,30; 17,50; 20,10; 22,30.
KING via Po 21, tel. 812.59.96. **No man's land.** Or.: 16; 18,10; 20,20; 22.30.
KONG via S. Teresa 5, tel. 534.614. **Il mestiere delle armi.** Or.: 16,30; [illegible]; 20,30; 22.30.
LUX Galleria S. Federico, tel. 541 283. **Colpo grosso al Drago Rosso.** Or.: 16; 18,10; 20,20; 22,30.
MASSIMO UNO via Verdi 18, tel. 812 5606. **L'ora di religione.** Ore 16,30; 18.30; 20.30; 22.30. V.m. [illegible]
MASSIMO [illegible] via Verdi 18, tel. 812.5606. **Monster's ball.** V.M. 14. Or.: 16,15; 18,20; 20,30; 22.30.
NAZIONALE 1 via Pomba 7, tel. 812.41.73. [illegible] **'45.** Or.: 15,30; 17,50; 20.10; 22,30. Vet. Min. 18.
NAZIONALE 2 via Pomba 7, tel. 812.41.73. **Lantana.** Or.: 15,30; 17.50; 20,10; 22.30.
OLIMPIA 1 via Arsenale 31, tel. 532.448. **Parla con lei.** Or.: 15; 17,30; 20; 22.30.
OLIMPIA 2 via Arsenale 31, tel. 532.448. **A beautiful mind.** Or.: 15; 17,30; 20, 22.30.
PATHE' MULTIPLEX via Nizza 262 Lingotto, [illegible] 011.66.77.858. **Panic room.** Or., 13,25; 15,55; 20; 22.30. **Colpo grosso al Drago Rosso.** Or.: [illegible]; 15,50; 18; 20,10; 22,30. **Don't say a word.** Or.: 13,30; 16,10; 19,45; 22,15. **Dragonfly.** Or.: 13,15; 15.55; 20; 22,30. **Showtime.** Or.: 13,35; 15,40; 18, 20,10; 22,30. **Il Re Scorpione.** Or.: 13,40; 16; 18,10; 20.20; 22,30. **L'era glaciale.** Or.: 13,45; 15,45; 18.10; 20.30; 22.30. **Il più bel giorno della mia vita.** Or.: 13,50, 16; 18,10; 20,20, 22,30. **Amore a prima svista.** Or.: 13.35; 16; 19,45; 22.25. **Rue des Plaisirs.** Or.: 14; 16; 18,10; 20,20; 22,30. **L'ora di religione.** Or.: 13,35, 15,50; 18.05; 20.15; 22,30.
REPOSI 1 via XX Settembre 15, tel. 531.400. **Casomai.** Or.: 15,30; 17,50; 20.10; 22.30.
REPOSI 2 via XX Settembre 15, tel. 531.400. **Dragonfly - Il segno della libellula.** Or.: 15; 17.30; 20; [illegible].
REPOSI 3 via XX Settembre 15, tel. 531.400. **Showtime.** [illegible]: 16; 18,10; 20,20; 22.30.
REPOSI 4 via XX Settembre 15, tel. 53[illegible]. **Unico testimone.** Or.: 16; 18,10; 20,20; 22.30.
REPOSI 5 - LILLIPUT via XX Settembre 15, tel. 531.400. [illegible] Sarti [illegible]: 15; 17,30; 20; 22,30.
ROMANO Galleria Subalpina, tel. 562.01.45. **I Tenenbaum.** Or.: 16; 18,10; 20,20; 22,30.
STUDIO RITZ via Acqui 2, tel. 819.01.50. **Parla con lei.** Or.: 15,45; 18; 20,15; 22,30
TEATRO NUOVO corso Massimo d'Azeglio 17, tel. 650.02.00
NUOVO. 17° Festival internazionale di film con tematiche omosessuali. «I film che cambiano la vita».
VALENTINO 1. 17° Festival internazionale di film con tematiche [illegible] «I [illegible] la vita».
VALENTINO 2. 17° Festival internazionale di film con tematiche omosessuali. «I film che cambiano la vita».

tecnopal

s.n.c. di Cane Osvaldo [illegible] Figli

edilizia - opere speciali
micropali - tiranti
sondaggi geognostici
consolidamento terreni
trivellazione pozzi

RORETO DI CHERASCO (CN)
Via C. Cattaneo, 14 - Tel. 0172 495154 - Telefax 0172 495566

L'EDIZIONE NUMERO [redacted] DEBUTTA VENERDI' SERA ALLA DISCOTECA «PATIO» [redacted] TORINO

Miss Italia diventa «maggiorenne»

Elevata a 18 anni l'età minima per partecipare al concorso

Marco Piatti

Ecco le finaliste regionali dell'ultima edizione di Miss Italia, fotografate al «Patio» di Torino. Anche quest'anno sono ventidue le fasce regionali da assegnare entro agosto

SIGNORE e signori, bentornati, la «fabbrica [redacted]i» riapre i battenti. E' in programma per venerdì sera, alla discoteca «Patio» di Torino, [redacted] varo della [redacted] edizione di Miss Italia, il concorso di bellezza più noto della Penisola.

Invariato [redacted] delle fasce regionali che [redacted] assegnate alle nostre rappresentanti: 22, divise in parti uguali in 11 al Piemonte e 11 alla Valle d'Aosta. Tra [redacted] novità della nuova formula, l'innalzamento dell'età minima: il limite [redacted] età di partecipazione al concor[redacted] è st[redacted] fissato a 17 anni, [redacted] condizione che le candidate compiano i 18 [redacted] il 31 dicembre [redacted].

Fino all'anno scorso il limite era di 17 anni da raggiungere entro il 20 agosto dell'anno [redacted] corso. L'età massima rimane confermata [redacted] 26 anni. «Un ritocco necessario - spiegano alla Miren, l'organizzazione del concorso - per [redacted] distogliere dai suoi studi una miss di 17 anni e per dar modo a Miss Italia di sostenere gli impegni [redacted] cui è chiamata nel campo della moda, della [redacted] e dello spettacolo, oltre [redacted] quelli consueti che le derivano dal titolo, avendo raggiunto [redacted] buon grado di maturità».

L'anno scorso il Piemonte a Salsomaggiore si dovette accontentare di un 12° posto ottenuto dalla torinese Anna Gigli Molineri (che poi centrò la fascia nazionale di Miss Bellezza Rocchetta). Il miglior piazzamento di sempre, dopo la vittoria di Raffaella Baracchi datata 1983, risale al '92 con il secon[redacted] posto di Tania Piga.

Tornando alle faccende... di casa nostra, l'agente regionale Vito Buonfino (p[redacted] informazio[redacted] rivolgersi allo 011/758873) ha già fissato una prima tranche [redacted] appuntamenti. Che a maggio sono: sabato 4 alla disco «Barcellona» [redacted] Cuneo, [redacted] 10 al discopub «Roadhouse» di Roletto [redacted] di Pinerolo, l'11 alla Fiera di Asti, il 18 alla disco «Fortino» di Paesana (Cn), [redacted] 24 [redacted] «Cabiria» [redacted] Borgo San Dalmazzo, il 25 [redacted] «Pick Up» di Torino. Il 5 giugno Miss Italia [redacted] sposterà nel Piemonte Orientale, [redacted] al «Globo» di Borgo Vercelli.

Le prime fasce regionali sa[redacted] assegnate dai primi di luglio. Prefinali nazionali a San Benedetto dal 21 al 25 agosto, finali [redacted] Salsomaggiore dal 26 agosto all'8 settembre. E ora... occhi puntati alle passerelle.

[redacted] TERRITORIO

Fra tanti santi, paesaggi, animali e vegetali raffigurati in affreschi del tardo medioevo

Gianni Martini

UN catalogo, una mostra, [redacted] conferenza ma soprattutto un'idea: partire dalle [redacted]gliaia di affreschi realizzati tra il Quattrocento e il Cinquecento su chiese e cappelle per individuare i paesaggi descritti, le specie animali e vegetali raffigu[redacted]. E' quanto la Pro Natura ha fatto in Provincia [redacted] Cuneo [redacted] che è auspicabile [redacted] solo il primo tassello di una [redacted] di iniziative analoghe per realizzare un nuovo percorso stori[redacted]tistico, per offrire ulteriori chiavi [redacted] lettura per ambiente, arte, storia del territorio del Nord Ovest d'Italia.

Domenico Sanino, presidente della Pro Natura di Cuneo, nella prefazione al catalogo [redacted] l'iniziativa: «Gli affreschi del Quattro [redacted] Cinquecento diffusi in chiese e cappelle delle valli che gravitano [redacted] Cuneo [redacted] un'importante testimonianza della cultura e della civiltà tardo medioevale. Per questo sono giustamente noti e valorizzati. Chi, però, si accosta [redacted] queste significative opere è attratto dalla storia religiosa [redacted] si racconta, dagli edifici che vengono raffigurati, dagli abiti dei personaggi; difficilmente dall'ambiente naturale, il dipinto, [redacted] dalle specie animali e vegetali presenti. (...) La conoscenza del territorio e delle specie animali e vegetali che lo abitano è il presupposto indispensabile per una maggiore conservazione e una più attenta conservazione dei medesimi». Una ricerca che [redacted] diventata mostra [redacted] catalogo, con lo stesso titolo: «La natura dipinta». La mostra potrà essere visitata dal 7 al 26 maggio nella Sala San Giovanni di Cuneo (via Roma 4); una conferenza è fissata al 14 maggio nella Sala B della Provincia (corso Dante) a partire dalle 21. Il catalogo ha dignità e vita autonoma: grande formato, 36 pagine, interamente a colori sintetizza ricerca e percorso di rilettura di questi cicli di affreschi tardo medievali. [redacted] trovano pastori e balze rocciose, cani, erbari, gra[redacted], prati fioriti, topi e uno straordinario bestiario, olmi [redacted] serpenti, alberi e giardini.

Ogni «scoperta» [redacted] illustrata da immagini a colori di affreschi, con l'indicazione della cappella, della chiesa, della località in cui si possono ammirare gli originali. La pubblicazione (non è riportato il prezzo di copertina, segreteria della manifestazione allo 0171/692682), [redacted] conclude con una rassegna di «santini» raccolti sotto titoli quali «Il giardino dei santi», «I fiori di Gesù», «I fiori della Madonna», «Le piante e le erbe divine».

giamart@lastampa.it

NEL[redacted]

A Castellar torna [redacted] rassegna degli spaventapasseri

Si apre domenica a Castellar (piccola località della Val Bronda, a 4 km da Saluzzo) la tradizionale «Rassegna degli Spaventapasseri». I variopinti pupazzi saranno sistemati lungo un percorso storico-artistico di circa un chilometro, che attraversa il paese, toccandone i punti più suggestivi. Questi fantocci, utilizzati [redacted] tempo nelle campagne, [redacted] realizzati da diversi appassionati. La manifestazione, che [redacted] conclude [redacted] 12 maggio, fa parte del calendario di iniziative allestite in [redacted] dei festeggiamenti patronali [redacted] San Ponzio. Contemporaneamente sono previste danze e musiche tradizionali, oltre alla degustazione dei prodotti tipici. Nelle due domeniche, [redacted] possibile visitare l'anti[redacted] cappella di San Ponzio, con i suoi affreschi, che resterà aperta dalle 14 alle 18. [g. ne.]

«AMITIÉ SANS FRONTIÈRES»

Rocky Roberts per [redacted] serata di beneficenza

PIANFEI. I mitici Anni '60 rivivranno venerdì sera all'hotel «La Ruota» [redacted] le canzoni di Rocky Roberts. Il protagonista della [redacted] italiana [redacted] faceva impazzire i teenagers di quarant'anni fa, sarà ospite della serata [redacted] beneficenza organizzata da «Amitié sans frontières» di Cuneo, affiliato al club «madre» del Principato [redacted] Monaco. Il sodalizio, presieduto da Stefano Allisiardi, si è costituito nel 1996, dopo quelli di Torino e Asti, e ogni anno organizza un galà per sostenere un'iniziativa collegata al tema proposto dall'Onu: il 2002 è stato scelto come «Anno internazionale della montagna» e il ricavato della serata andrà all'Anffas di Mondovì e Valli Monregalesi - Associazione nazionale per disabili intellettivi e relazionali che organizza soggiorni estivi nelle vallate alpine. Insieme con l'interprete di «Stasera [redacted] butto», la serata sarà animata dai numeri di micromagia del mago Alexander, dalle musiche dei «Mundo libre» e avrà [redacted] scenografia [redacted] cinquantina di «falsi d'autore» [redacted] Daniele Dondè. [v. p.]

SPETTACOLO STASERA A «LE BALADIN» DI PIOZZO

Le canzoni in osteria del timido Bellofiore

[redacted]

Filippo Bessone (Bellofiore)

E' un artista che gioca in casa il protagonista dello spettacolo organizzato stasera dall'associazione culturale «Le Baladin» (ore 22). Cantante e autore di [redacted] i testi del famoso gruppo musicale dei Trelilu, Filippo Bessone stasera si cala nei panni di Bellofiore: archetipo degli avvinazzati, emblema delle «mosche da bar», simbolo degli habitué che tra i tavoli raccontano [redacted] vita, loro e altrui, meditando sul quotidiano [redacted] narrando storie forse inventate, ma [redacted] più spesso vissute.

La [redacted] allegria venata di malinconia, la [redacted] poetica intensità, [redacted] quelle di un intellettuale «pret a porter» che elegantemente trasandato colora, cantando come [redacted] d'altri tempi, brani [redacted] canzoni con l'incedere del timido che [redacted] l'alcool per trovare il coraggio di raccontarsi. Apartitico e mai volgare, Bellofiore si racconta in un italiano sempre a cavallo tra la citazione forbita [redacted] battuta in dialetto piemontese, contrappuntato da [redacted] chitarrista che non lo lascia mai, per uno spettacolo [redacted] oltre un'ora di brani e canzoni inedite e originali.

Il nuovo personaggio di Bellofiore dà l'opportunità a Filippo Bessone di interpretare brani dal sapore fiabesco [redacted] surreale che poco si sarebbero adattati al consolidato stile dei Trelilu, ed è per questo che dopo innumerevoli prove e test Bessone [redacted] deciso di dare vita a questo personaggio, per far vivere e respirare quei brani e quelle canzoni che da tempo languivano nel cassetto. [a. f.]

IN LOCANDINA

[redacted]

Babylonia [redacted] tutto rock

Sono tre i concerti doc in programma al Babylonia questa settimana. I riflettori nel music-club di Ponderano [redacted] accendono domani alle 22,30 per i Black Moses. Con loro suoneranno anche i Gorilla e gli Hamelin, per uno show di rock duro e funky (ingresso 13 euro). Sabato [redacted] è ancora live con i Modena City Ramblers, la band emiliana che sta collezionando consensi con il suo ultimo album intitolato «Radio rebelde» (show alle 22,30, ingresso 12 euro). Infine mercoledì è conto alla rovescia per Brian Auger che torna al Babylonia con la sua formazione gli Oblivion express. [redacted] mago dell'Hammond, l'organo elettrico che segnò con [redacted] note gli Anni Sessanta e Settanta, salirà in pedana alle 21,45. Ingresso 15 euro.

BELLINZAGO

Musica, arte e colori

Un'intera giornata di arte, musi[redacted] tutte [redacted] tinte del mondo: in via Libertà domenica saranno alla ribalta i quadri dei pittori del gruppo «L'arcobaleno» abbinati a esposizioni di preziosi, abiti, proposte di bricolage, occhiali, fiori, gelati e cocktail con sottofondo di musica. La partecipazione è aperta a tutti. Organizzano i negozianti. L'iniziati[redacted], che s'intitola «La strada dei colori», ha il patrocinio del Comune.

CASTELLETTO TICINO

Cineforum alla multisala

Prende il via domani sera alla multisala «Metropolis» di Castelletto, sul Lago Maggiore, la rassegna di cineforum organizzata dall'associazione culturale «Quelli che... il cinema». Il debutto [redacted] affidato al film «No man's land» fresco vincitore del premio Oscar come miglior film straniero. La proiezione avverrà dalle 21,30. I prossimi appuntamenti sono per il 9 maggio [redacted] «Vatel», il [redacted] con «I vestiti nuovi dell'imperatore» e il 23 con «Apocalypse now redux».

VERCELLI

Il '700 a cena e a teatro

Omaggio teatral-gastronomico al giacobino Giovanni Antonio Ranza, vissuto nel Settecento [redacted] Vercelli. Ad offrirlo sono [redacted] compagnia [redacted] Spazio Scenico, che sabato 11 porterà in scena al Civico lo spettacolo in vernacolo «Liberté, Fraternité lur an carosa e nui [redacted] pè», e l'Hosteria dal Cappel Rosso, in vicolo Santa Chiara, che ha preparato per la [redacted] di sabato e pranzo e cena di domenica un menu in tema. Per lo spettacolo prenotazioni da domani allo 0161/253077, per la cena 0161/602322.

DOMANI SERA INSOLITO CONCERTO AL DIAVOLO ROSSO DI ASTI

Folklore gitano e un po' di jazz è la musica del Manomanouche

ASTI

[redacted] il contrabbassista [redacted] Paolo Conte [redacted] domani sera proporrà il repertorio che ama [redacted] più, un misto di jazz e calore gitano. È Jino Touche che si esibirà con il [redacted] trio al Diavolo Rosso, in piazza [redacted] Martino, dalle 21,30 (info: 0141/355.699).

La formazione è insolita: due chitarre e contrabbasso, e si chiama «Trio Manomanouche». Con Jino Touche suonano Nunzio Barbieri [redacted] Luca Enipeo.

Nato due [redacted] fa, il trio intende far conoscere la cultura e la tradizione musicale degli zingari Manouche. Il progetto è [redacted] caso unico, che riunisce Gypsy Jazz [redacted] musica tradizionale Manouche. La proposta artistica è caratterizzata da un'originale ricerca sul suono, sugli strumenti e dell'approccio caratteristici della musica Manouche, basata sull'improvvisazione [redacted] aperta alle contaminazioni, derivante principalmente dalla fusione del jazz Anni '30 del chitarrista Django Reinhardt, anch'egli Manouche, e il folklore zingaro.

Il jazz Manouche [redacted] nato dall'incontro dello swing degli Anni '30, dal Valzer Musette francese e dalla tradizione zigana. Tutto questo impregnato da nomadi[redacted] zingaro e [redacted] contaminazione fra le tradizioni. Questa magica fusione è avvenuta [redacted] evoluzione personale e percorso naturale di alcuni musicisti Gitani e Manouches [redacted] cui caposcuola, [redacted] tutti riconosciuto, fu il leggendario Django Reinhardt, virtuoso delle sei corde, pur avendo avuto due dita amputate.

Il grande musicista, vissuto perlopiù in Francia, ha saputo coniugare in piena libertà [redacted] espressione il virtuosismo zigano del fraseggio con un estremo dinamismo del ritmo, utilizzando una tecnica che ha aperto orizzonti a innumerevoli chitarristi jazz. «Oggi, a quasi 50 anni dalla [redacted] di Reinhardt - spiega Jino Touche - il jazz Manouche continua [redacted] esistere [redacted] a evolversi, [redacted] sempre più persone che l'ascoltano, lo suonano e lo [redacted]

Al Diavolo Rosso domenica ci sarà un'altra curiosa proposta musicale: «La città [redacted] Papi»: Viola Buzzi e il collettivo Papi propongono [redacted] spettacolo fra teatro e canzone. [c. f. c.]

DUE RACCOLTE DI BRANI POPOLARI VALORIZZANO IL PATRIMONIO MUSICALE PIEMONTESE

«Vecchie canzoni» e «El piasì 'd canté»

In evidenza i testi raccolti da Nigra e le armonizzazioni di Sinigaglia

Leonardo Osella

Il soprano torinese Susy Picchio

Il patrimonio musicale piemontese può contare [redacted] mille risorse, [redacted] il cospicuo corpo di musiche popolari e tradizionali alle quali dedicò anni di ricerche Costantino Nigra, già ambasciatore sabaudo inviato da Cavour in mezza Europa [redacted] tessere le tele più intricate. [redacted] parte di esse è confluita in due bei CD. Uno, dal sobrio titolo «Vecchie [redacted] popolari del Piemonte», a cura del Centro Studi Musicali Carlo Mosso diretto da Andrea Lanza, è focalizzato su Leone Sinigaglia: nato a Torino [redacted] 1868, Sinigaglia frequentò Brahms e Dvorak, da [redacted] colse il gusto per la musica popolare; [redacted] Bartok [redacted] Kodaly in Ungheria, batté le campagne torinesi, in particolare la collina di Cavoretto, annotando centinaia di canti. Ne rielaborò poi molti per coro e per voce sola con accompagnamento pianistico raffinato.

Questo CD [redacted] le 36 edite a fascicoli tra 1914 e 1927 dalla prestigiosa ca[redacted] Breitkopf & Härtel. Alle voci del soprano Cristiana Cordero e del contralto Roberta Garelli, impegnate anche in forma dialogica, si unisce Marco Santi al piano.

Il volume degli spartiti, a [redacted] Lidia Benone Giacoletto e Andrea Lanza, è pubblicato da Giancarlo Zedde per una collana cui collaborano Regione, Fondazione Crt, Istituto beni Culturali del Piemonte, Biblioteca del Conservatorio. Oltre a titoli notissimi, appaiono anche pagine meno frequentate: «Il gr[redacted] e la formica» e «Rana e rospo», «Verdolin Verdolinetto» e «Il falciatore». Chiude la serie la vivace canzone «Novara la bella».

Il secondo CD, «El piasì 'd canté», a cura di Alabianca Group e di Bravo Records, vede l'intervento di Regione [redacted] Associazione Piemonte Danza [redacted] Teatro. Anche qui compare Sinigaglia (i sei brani finali: «La pastora fedele», «Il tamburino», «La promes[redacted]», «Le tre comari», «Nineta» e «La Monferri[redacted]». I lavori che [redacted] precedono seguono filoni diversi: «Frivolezze e malinconie tra Otto e Novecento», «Tra sentimento e satira nell'800», «Lirica vocale da camera [redacted] testi in piemontese» e appunto «Rielaborazione del canto popolare» in Sinigaglia.

Il soprano Susy Picchio e il pianista Roberto Cognazzo conferiscono all'antologia un piglio parateatrale, [redacted] che i canti [redacted] stati oggetto di uno spettacolo all'Alfieri di Torino, e pescano fra autori vari: il Brofferio romantico de «La Barchetta» e quello politica[redacted] schierato di «Luigino o Nicolò?» e de «Ij bombon ëd sor Cont», le emozioni modernizzanti di «Turin-Cavorèt [redacted] automobil» di Gastaldi-Cucinotto, il malizioso «La [redacted]la e 'l cicolatin» di Michele Mondo su [redacted] di Nino Costa, e altri nomi come Ettore Desderi, Michele Lessona, Luigi Perrachio, Carlo Alberto Cantù, Alfredo Nicola.

AD 4

STELLA cortesia

LA STAMPA

COURMAYEUR

****** Hotel Gallia Gran Baita**
Strada Larzey
tel. 0165/844040 - fax 0165.844805
info@hotelgallia.it
www.hotelgallia.it
Ristorante, bar, TV, telefono, frigo, giardino privato, terrazza, piscina, giochi bimbi, sauna, idromassaggio, centro benessere, centro di estetica, parcheggio coperto, servizio minibus.
Inaugurato nel dicembre 1994 è una moderna costruzione di stile regionale, con arredamento in mobili d'epoca e dotato di tutti i confort.
Un particolare cenno merita il ristorante, uno dei più rinomati della valle.

COURMAYEUR

***** Hotel Crampon**
Strada La Villette, [redacted]
tel. 0165.842385 - fax 0165.841417
info@crampon.it ▪ www.crampon.it
TVSatellitare, telefono, giardino privato, bar.
Posizione centrale e tranquilla con parcheggio e giardino riservato. Completamente ristrutturato dispone di 21 camere dotate di ogni confort.

COURMAYEUR

****** Hotel Pavillon**
Strada Regionale, 62
tel. 0165.846120 - fax 0165.846122
info@pavillon.it • www.pavillon.it
Ristorante, bar, TVsat, telefono, frigo, terrazza, parco privato, piscina, palestra, sauna, vasca idromassaggio, sala riunioni, parcheggio coperto.
Albergo di gran classe, unisce servizi e conforts di alto livello alla calorosa accoglienza della famiglia Truchet.

GRESSONEY LA TRINITÉ

***** Hotel Busca Thedy**
Via Tache, [redacted]
tel. 0125.366136 - fax 0125.366003
vittorio.busca@libero.it
Ristorante, bar, TVsat, telefono, servizio fax, terrazza, parco privato, giochi bimbi, parcheggio, cassette sicurezza.
Elegante albergo d'inizio secolo nel centro storico circondato dal verde. Vista del Monte Rosa ▪ del Mont Nery. Riscaldamento per tutto l'anno. Per un soggiorno tranquillo e confortevole.

COURMAYEUR

***** Hotel Pilier d'Angle**
Frazione Entrèves
tel. 0165.869760 - fax 0165.869770
info@pilierdangle.it ▪ www.pilierdangle.it
Ristorante, bar, TV, telefono, frigo, parco privato, solarium, servizio minibus a richiesta, parcheggio coperto, garage.
Tipico chalet montano in legno e pietra, atmosfera calda ed accogliente con spettacolare vista del Monte Bianco.
Camere caratteristiche in legno alcune con soppalco per 3° letto, possibilità di appartamenti suite con doppi servizi a 4/7 posti letto. Due sale ristorante di cui una alla carta "La Taverna del Pilier" famosa per le sue fondute e pierrades.

COURMAYEUR

***** Hotel Meublé Ottoz**
Frazione Dolonne
tel. 0165.846681 - fax 0165.846682
hotelottoz@tiscalinet.it
www.hotelottoz.com
TV, telefono, giardino privato, terrazza, bar, parcheggio coperto.
Particolare struttura in legno e pietra, in posizione molto tranquilla con splendido panorama sulla vallata di Courmayeur. A 200 mt dal Palasport, a 700 mt dal centro di Courmayeur.

COURMAYEUR

***** Hotel Berthod**
Via Puchoz, 11
tel. 0165.842835 - fax 0165.842286
hotelberthod@courmayeur.valdigne.com
Bar, TV, telefono, frigo, terrazza, sauna, palestra, vasca idromassaggio, giochi bimbi, parcheggio coperto.
In posizione panoramica nel centro di Courmayeur. Gestione familiare molto attenta ai desideri dei suoi ospiti. Con servizio bed & breakfast. Aperto tutto l'anno.

GRESSONEY LA TRINITÉ

***** Hotel Lysjock**
Località Fohre, [redacted]
tel. 0125.366150 - fax 0125.366365
www.hotellysjoch.com
Ristorante, TV, telefono, giardino privato, bar, sauna, sala video proiezioni, parcheggio.
Immerso nel verde ad un solo chilometro dal centro paese.
Ambiente familiare gestito dai proprietari. Cucina tipica ed accurata.

COURMAYEUR

***** Hotel Walser**
Strada Margherita, 8
tel. 0165.844824 - fax 0165.844849
Ristorante ▪ bar. TV sat, telefono, terrazza, giochi bimbi, sala giochi, parcheggio privato.
Nuova costruzione nel centro storico. Vista spettacolare sulla catena del Monte Bianco. Conduzione familiare. A 200 mt dagli impianti di risalita.

COURMAYEUR

***** Vieux Hotel Restaurant La Brenva**
Località ENTRÈVES, LA PALUD
tel. 0165.869780/90 - fax 0165.869726
Tre sale ristorante, bar, TV, telefono, terrazza, parco privato, parcheggio.
L'hotel conserva ancora l'intimità ed il calore delle baite di montagna con mura in pietra, massicci travi a vista ▪ caminetti. Ristorante tipico.

COGNE

***** Hotel Grauson**
Village de Gimillan, 126
tel. 0165.74001 - fax 0165.749264
hotelgrauson.cogne@netvallee.it
Ristorante, sala TV, telefono, servizio fax, terrazza, bar, prato, parcheggio, biblioteca.
Recentemente ristrutturato l'albergo è immerso nella quiete di Gimillan uno dei villaggi più belli della valle d'Aosta, a 1600 mt, su un terrazzo naturale esposto a sud che gode di una splendida vista sui ghiacciai del Gran Paradiso, sulla Grivola, il prato di sant'Orso, i boschi e i mayens della Valle di Cogne. Base per numerose passeggiate. Gestita dai proprietari.

COURMAYEUR

***** Auberge de La Maison**
Frazione Entrèves
tel. 0165.869811 - fax 0165.869759
Ristorante, bar, TV, telefono, frigo, terrazza, parco, palestra, sauna, fitness, centro estetica, golf a 3 km, parcheggio.
Tipico chalet valdostano. Dalle sue 33 finestre si godono 33 viste differenti sulla valle e sul Monte Bianco.
La famiglia Garin accoglie i suoi ospiti con sincera ospitalità e con l'ambizione di farli sentire sempre "a casa propria".

COURMAYEUR-DOLONNE

**** Hotel Verney**
Via Fonte della Vittoria, 24
tel. 0165.841150 - fax 0165.846343
Ristorante, bar, TV, telefono, servizio fax, giardino privato, solarium, servizio minibus, parcheggio coperto.
In posizione panoramica in mezzo al verde. Cucina tipica valdostana. Condotto dalla famiglia Xausa.

COURMAYEUR

**** Hotel Aigle**
Via La Palud, 5
tel. 0165.869700 - fax 0165.869806
Ristorante, bar, TV, telefono, giardino, servizio fax, parcheggio e garage.
Siamo ad Entrèves alla partenza (a 300 mt circa) delle funivie della Val Veny. Ospitiamo circa 25 persone in 14 camere. Servizio di mezza pensione. Ottima cucina. A conduzione familiare.

COURMAYEUR

**** Hotel Funivia**
Via S.Bernardo, [redacted]
tel. 0165.89924 - fax 0165.89636
www.hotelfunivia.com
Bar, TV, telefono, terrazza, servizio fax, servizio minibus, parcheggio.
Antica casa valdostana ristrutturata, a 3 km dal centro storico all'imbocco della Val Ferret, di fronte alla funivia del Monte Bianco. Per i bimbi fino a 10 anni, in camera con i genitori, settimana gratuita.

Le stelle in più per gli Hotel che aggiungono alla qualità del servizio una cura in più per tutte le vostre esigenze, una copia gratuita de LA STAMPA

«Le nuove Molinette nell'area degli ex Mercati generali»

La candidatura di Torino come sede del centro di neuroscienze rilancia l'antica ipotesi di un trasferimento in via Giordano Bruno

L'economista Zandano: «Occorre superare le inefficienze di una struttura vecchia e obsoleta dove lavorano équipe mediche di grande valore»

Una distesa di [illegible]: è quello che vedono oggi gli abitanti di via Giordano Bruno, dopo il trasferimento dei Mercati generali, quando si affacciano ai loro balconi

Giuseppe Sanglorgio

Le Molinette, il complesso sanitario costruito nel 1938, potrebbe, in parte, trasferirsi da corso Bramante a via Giordano Bruno, sull'area di oltre 200 mila metri quadrati, oggi destinata a villaggio olimpico e dopo il [illegible]06 utilizzabile per altri scopi, una parte per residenze di edilizia pubblica.

Oltre a ciò vi troverebbero spazio, in primo luogo l'Istituto internazionale di neuroscienze, presieduto dal Premio Nobel, Rita Levi Montalcini, quindi, secondo una proposta avanzata dal professor Giovanni Zandano, ex presidente dell'Istituto bancario Sanpaolo, le specializzazioni ospedaliere oggi sparse fra le stesse Molinette e altre strutture non proprio di recente costruzione. «In modo - dice l'economista - da superare le inefficienze di una struttura vecchia ed obsoleta, peraltro "abitata" da equipe mediche di grande statura».

L'idea è stata accolta [illegible] favore sia in Regione, ente che gestisce la partita sanità sotto la Mole ed in Piemonte, sia a Palazzo civico. «Anche perché - dicono il sindaco Sergio Chiamparino e l'assessore al Patrimonio municipale, Paolo Peveraro - si parte dalla candidatura della nostra città ad essere sede del Centro di neuroscienze che porterebbe a Torino e al Piemonte un notevole impulso di ricerca ad occupazionale».

La scelta del quartier generale dell'Istituto guidato da Rita Levi Montalcini, dovrebbe essere [illegible] nota entro maggio. E Torino si candida insieme con Roma e Varese. «Autorevolmente», spiega Peveraro, osservando che con l'occasione dei Giochi del 2006 potrà essere finanziato un progetto, peraltro preparato alcuni anni fa dallo stesso Zandano assieme al professor Verme, per ammodernare le Molinette. Poi quell'ipotesi - che risultò prima fra quelle presentate al ministero della Sanità - non ebbe seguito.

Adesso l'occasione ritorna con l'evento olimpico, trovando riscontri positivi trasversalmente alle forze politiche cittadine. Tant'è vero che, a sostegno della candidatura per il Centro sotto la Mole si [illegible] mossi, oltre al sindaco, ai presidenti della Regione, Enzo Ghigo, della Provincia, Mercedes Bresso, anche il vice ministro alle Infrastrutture, Ugo Martinat, l'eurodeputato ed ex ministro della Sanità, Raffaele Costa, che ieri ad Atene ha discusso con il governo e i suoi [illegible] greci al Parlamento di Strasburgo della mobilità degli ammalati all'interno dell'Unione europea.

«In tal modo - spiega Costa - le persone sofferenti potranno rivolgersi a realtà ospedaliere diverse. Potranno metterle a confronto con le nostre, con sistemi di finanziamento e di accreditamento molto [illegible] complessi. Di qui la necessità di rinnovarci. Dai tempi del mio ministero, chiedo di realizzare un secondo complesso ospedaliero a fianco delle Molinette. E questa mi auguro [illegible] la volta buona».

«Tanto più - [illegible] l'assessore Peveraro - che la realizzazione dell'iniziativa potrebbe essere finanziata attraverso un "projet financing", ossia da una manovra in grado di consentire la costruzione dei nuovi padiglioni sanitari con capitali pubblici e soprattutto privati».

Di che cosa [illegible] tratta? Spiega il professor Zandano: «Con l'eventuale arrivo del Centro di neuroscienze, accanto all'Istituto di ricerca sul cervel- [illegible] (di grande attualità visto che la vita delle persone si allunga e si ampliano i problemi neurovegetativi) dovrà [illegible] serci una clinica per assistere chi ha problemi [illegible] cervello, appunto, necessaria proprio per far "vivere" e sviluppare la ricerca stessa».

Il reparto ospedaliero dovrebbe occupare circa 60 mila metri quadri degli ex [illegible] generali di via Giordano Bruno, trasferiti da alcuni mesi a Grugliasco. E già questo trasferimento alleggerirebbe le Molinette. Che, man mano, potrebbero trovare ulteriori sfoghi, concentrando tra corso Bramante e l'ex Moi, l'attività [illegible] diffusa sul territorio, creando così un centro di eccellenza a livello europeo che potrebbe davvero esaltare le capacità dei nostri medici e specialisti.

In [illegible], recentemente la giunta municipale ha approvato il primo intervento di bonifica e demolizione (pare che vi siano ancora ordigni inesplosi della seconda guerra mondiale) dell'area [illegible] via Giordano Bruno, in sigla l'ex Moi, che dovrebbe essere avviato nelle prossime settimane [illegible] rendere il terreno totalmente libero e disponibile entro la fine di quest'anno.

«E' il primo passo - conclude Peveraro - per procedere sulla strada di un vero ammodernamento di quel rione. Se poi riusciremo, come mi spera, ad ottenere la sede del centro di neuroscienze, allora tutto ciò non rappresenterà soltanto la riqualificazione del quartiere intorno a piazza Galimberti, ma rappresenterà l'avvio di [illegible] struttura gemella a quella delle Molinette che porterà Torino all'avanguardia nel settore medico-ospedaliero».

L'ospedale

Una cittadella per ventimila

L'azienda ospedaliera San Giovanni Battista - comunemente chiamata Molinette - è la terza d'Italia, per dimensioni e per caratteristiche: novantotto reparti, oltre 5500 dipendenti (universitari compresi), ha oggi 1346 posti letto più 191 destinati alle terapie in day-hospital. Ospita la sede centrale della Facoltà di Medicina e Chirurgia dell'Università ed è classificato, a livello ministeriale, [illegible] «ospedale d'eccellenza e di insegnamento». Si calcola che ogni giorno, tra pazienti e parenti di malati, entrino in questa cittadella della salute circa venti mila persone. Ottantamila i passaggi in pronto soccorso, 44 mila il numero medio dei ricoveri ogni anno.

Oggi le Molinette soffrono la crisi degli spazi dovuta alla ristrutturazione di alcuni reparti, ma soprattutto al «taglio» [illegible] posti letto e ai conseguenti accorpamenti fra reparti, frutto della necessità di risparmiare per far fronte al deficit regionale di bilancio.

Al cuore delle Molinette [illegible] legate altre strutture che fanno parte della stessa azienda sanitaria ospedaliera, e che offrono altre specializzazioni: il centro dermatologico San Lazzaro di via Cherasco 23, il San Vito di strada San Vito-Revigliasco dove ha sede l'Hospice per malati oncologici gestito dalla Fondazione Faro, il poliambulatorio di via Chiabrera. I medici delle Molinette collaborano quotidianamente con l'Istituto di riposo per la vecchiaia (Irv) di corso Unione Sovietica e con la casa di riposo per anziani Carlo Alberto, in corso Casale.

Dal primo gennaio 2002, alle Molinette è stato accorpato anche l'ospedale oncologico San Giovanni Antica Sede [illegible] via Cavour 31, che fino allo [illegible] anno faceva parte dell'Azienda sanitaria locale 1 e [illegible] quattro mesi dipende dalla direzione [illegible] corso Bramante.

Punti di forza dell'ospedale sono il Centro oncologico ematologico subalpino (Ceos), [illegible] Centro antiveleni diretto dalla professoressa Rosa Urciuoli, il Centro di retinopatia diabetica e quello di allergologia del dottor Gianni Cadario. Le Molinette sono inoltre riferimento nazionale per i trapianti. [m. aco.]

L'AREA SCARTATA A CAUSA DEI RISCHI DI INONDAZIONE. LE PARTI TORNERANNO AD INCONTRARSI ENTRO LA FINE DI MAGGIO

«Stadio Pellerina», no del Comune alla Juventus

Il Comune dice di fatto «no» alla richiesta Juve di costruire il nuovo stadio alla Pellerina e per il futuro calcistico dei due Club della Mole si aprono tre scenari: il primo, con [illegible] «Delle Alpi» venduto alla Juventus e il Comunale di [illegible]o Sebastopoli affidato al Torino; il secondo con un nuovo impianto per i bianconeri e i granata nell'attuale struttura dei Mondiali '90; il terzo [illegible] la squadra di Lippi ancora al Delle Alpi e quella di Camolese al Filadelfia.

Questo il risultato dell'ennesimo incontro fra i vertici municipali (il sindaco Sergio Chiamparino [illegible] gli assessori allo Sport, Renato Montabone, e al Patrimonio, Paolo Peveraro e il direttore generale della divisione Lavori pubblici, Giovan Battista Quirico) e della società: Antonio Giraudo, Roberto Bettega, Luciano Moggi e Renato Oppezzi.

Al termine del faccia a faccia la delegazione juventina s'è detta d'accordo con l'impostazione del Comune, mentre sindaco e assessori hanno illustrato le posizioni in una conferenza stampa volante. Spiega Chiamparino: «In oltre due ore abbiamo affrontato tutti i nodi della vicenda, ribadendo che la città dovrà avere due stadi per le due compagini che disputano la serie A. Nulla di più. La Juventus, dal canto suo, ha precisato di voler uno stadio sociale tutto suo».

Ecco come appariva l'area di via Pietro Cossa dopo l'alluvione dell'ottobre 2000

A questo punto, lo stesso sindaco e Quirico hanno affrontato il problema «Pellerina», la località scelta dal club per costruirsi l'eventuale suo impianto. «Soluzione difficile - osserva il Comune - perché, secondo il piano regolatore in quella zona dovrebbe nascere un campo di golf. Ma anche con le [illegible] varianti, resterebbe il problema dell'inserimento di quei terreni nel bacino fluviale a rischio di inondazioni. Il che richiederebbe [illegible] nulla-osta del Magistrato del Po. E prima di ottenere tutti visti e le concessioni passerebbero almeno due anni».

Troppi per la Juventus che, preso atto della situazione, ha rivolto lo sguardo su altre possibilità. «Due su tutte - dicono Chiamparino e Montabone - quella dell'area Iveco, fra strada Settimo e la Torino-Milano, oppure Collegno, con la prima favorita sulla seconda».

Non è tuttavia tramontato il progetto di ristrutturare [illegible] stadio costruito per Italia '90. «La società bianconera - ricorda il sindaco - nell'incontro di circa dieci giorni fa, aveva presentato un progetto per la sua ristrutturazione. Progetto che resta valido, tanto più che entro maggio, pensiamo il 15, avremo [illegible] valutazione del manufatto che diverrà la base d'asta per la vendita». Aggiunge l'ingegner Quirico: «Nello stesso periodo si concluderà il [illegible] internazionale per ammodernare l'impianto di corso Sebastopoli, tenendo conto dei vincoli posti dalla Sovrintendenza ai Monumenti. A quel punto potremo valutare con maggiori certezze il futuro dei campi di [illegible] per [illegible] squadre cittadine d'eccellenza».

Certezze: [illegible] la parola d'ordine utilizzata anche dai vertici bianconeri, per far capire che, dopo otto anni di tira e molla, non si può continuare a procedere in modo precario. Entro fine maggio, quindi ci sarà un [illegible]vo confronto: e tutti sperano che, a quella data, possa essere risolutivo. «Anche considerando - spiegano primo cittadino e collaboratori - che durante i circa 18 mesi di lavoro per ristrutturare il Delle Alpi, le squadre dovranno giocare altrove». E, forse, trasferirsi su campi di gioco fuori città.

[g. san.]

Specchio dei tempi

«I radiologi del Sant'Anna: "La nostra non [illegible] stata [illegible] fuga"» - «Altre due vecchie locomotive tornano [illegible] risplendere» - «Rincaro del 120%» - «I Rangers [illegible] fanno multe» - «Arbitri bravi solo fuori casa?»

Un gruppo di lettori [illegible]:

«Ci riferiamo all'articolo: "La fuga dei radiologi manda in tilt il S. Anna". Pur rendendoci conto che aveva il fine di infor- [illegible] l'utenza del blocco delle prenotazioni degli esami radiologici, vorremmo segnalare alcuni aspetti non affrontati.

La nostra cosiddetta "fuga", peraltro annunciata da tempo, è stata un gesto difficile e privo di alternative, a fronte di problemi ripetutamente documentati attraverso segnalazioni scritte e incontri alle Direzioni Sanitaria e Generale della nostra azienda.

«Avendo riscontrato l'insufficiente volontà di risolvere tali problemi da parte della Direzione, che [illegible] è [illegible] in grado di garantire [illegible] necessaria serenità lavorativa, ben quattro dirigenti medici di I livello su ci[illegible] hanno scelto di lavorare in altre strutture (tutte già da tempo definite e comunicate alla Direzione stessa).

«Alludere pertanto ad una "fuga" inattesa e farne ricadere la responsabilità sui medici, dipingendoli di fatto come mercenari al soldo del miglior offerente, è semplicistico e soprattutto offensivo, poiché lede il [illegible] [illegible] responsabilità - [illegible] professionalità che tale decisione intende serenamente difendere».

Seguono 4 firme

Un lettore ci scrive:

«Desidero replicare alla lettera relativa alla ex stazione dalla Ciriè-Lanzo. I lavori per il rifacimento del tetto delle rimesse sono già stati dati in appalto e si inizieranno entro breve tempo. Per quanto riguarda i mezzi presenti all'interno dell'area, sono stati tutti bonificati presso [illegible] ditta specializzata di Santhià prima del loro acquisto. All'interno della vecchia stazione, ospitato e sostenuto [illegible] collaborazione della Satti, trova sede provvisoria il Museo Ferroviario Piemontese, associazione nata più di 25 anni fa grazie all'impegno di un pugno di volontari che hanno dedicato gratuitamente tempo e fatica a far sì che [illegible] pezzo della nostra storia non andasse perduto. Grazie a loro, ancora oggi possiamo rivivere l'emozione di un viaggio attraverso la splendida valla- [illegible] piemontesi a bordo delle carrozze che hanno trasportato i sogni di avventura [illegible] nostri nonni, trainate da una sbuffante locomotiva a vapore di quasi cent'anni. Il materiale ferroviario che il lettore cita non è abbandonato, ma in attesa di restauro, come le due locomotive, completamente [illegible] ed ora in fase di rimontaggio, visibili nel piazzale della stazio- [illegible], e che presto andranno [illegible] unirsi alle altre due "vecchie signore" del 1911 e del 1907 funzionanti e restituite al loro vecchio splendore dall'opera di questi volontari».

Sergio Ferrero

Una lettrice ci scrive:

«Si fa un gran parlare della necessità [illegible] fare figli, dell'esigenza [illegible] incrementare [illegible] ru della nascita e molte coppie sembrano essere d'accordo. Ma la sorpresa arriva dopo. A me, ad esempio, è appena arrivato [illegible] nuovo conteggio della retta per mia figlia alla scuola materna. C'è un rincaro del 120 per cento. Sinceramente mi sembra un poco eccessivo, tenendo pre- [illegible] che lavoriamo [illegible] due con stipendi, direi, nella media [illegible] significativi aumenti negli ultimi tempi. E' questa la politica reale per aiutare chi crea famiglia?».

Segue la firma

Un lettore ci scrive:

«In risposta al fruitore del Parco La Mandria che protestava contro l'eccessiva magnanimità mostrata dai guardaparco verso due persone che avevano asportato piante di mughetti posso dire, essendo in servizio proprio quel giorno, che le due persone in divisa non erano guardaparco ma Rangers. Sono volontari che si occupano di protezione civile e tutela ambientale e, nell'ambito della Mandria, svolgono [illegible] compito ausiliario di controllo ed informazione al pubblico nei giorni [illegible] elevato afflusso. I Rangers, quindi, non essendo né agenti di polizia né guardie ecologiche, non possono contestare le violazioni amministrative. Per questo il loro intervento si è limitato [illegible] una "ramanzina". L'attività di vigilanza [illegible] parte del corpo dei guardaparco continua ad essere diligente ed appassionata».

Daniele Pesce

Un lettore ci scrive:

«Quest'anno, come tutti gli anni, ho assistito [illegible] [illegible]e polemiche sull'operato degli arbitri regionali. Ora mi chiedo: "Come mai i nostri arbitri tanto criticati in casa ricevono complimenti quando vanno ad arbitrare partite presso altri comitati?". Forse quando operano in casa sono giudicati [illegible] metodi faziosi?».

Segue la firma

specchiotempi@lastampa.it

MERCOLEDÌ 1 MAGGIO 2002 DALLE ORE 15,15
ALL'IPPODROMO DI VINOVO
CORSE DI GALOPPO
[illegible]
ore 17,10 - m. [illegible] - 5ª Corsa - € 55.000,00
Carlo Bank... incassa?

1	[illegible]	62	F. Branca	6	RONDAN	54	S. Uru
2	NEREO		Non partente	7	MAC RIVER	53	L. Panici
3	SOPRAN MONTANELLI	[illegible]	Gl. Verricelli	8	QUASI PER CASO	52,5	Gc. Cosse
4	MONSIEUR DOLLAR	54,5	S. Iandi	9	CHANTHASURI	50,5	V. Vecchietto
5	MI CORAZON	54	I. Rossi				

Il nostro tecnico consiglio: 1 - 3 - 4
E' VINOVO TI ASPETTA PER LE ULTIME EMOZIONI
DELLE CORSE A OSTACOLI CON IL GRAN PREMIO STAFFE D'ORO
[illegible] DELL'IPPODROMO - Nuove [illegible]
Prenotazioni 011.965.18.24 - 339.466.60.91 - 348.854.03.84
Per anticipazioni, risultati, [illegible]menti e notizie: www.sportinpiemonte.it
[illegible]

CLANDESTINI E OCCUPAZIONE

L'ufficio immigrazione della Questura prevede che possano essere 4-5 mila le persone che si preparano a presentare la domanda

Sta crescendo anche l'attesa fra i datori di lavoro che da mesi attendono l'epilogo dell'iter legislativo per la legge Bossi-Fini

Il sindacato: la voglia di regolarizzazione determinerà tempi brevi l'eliminazione delle forme di attività domestica sommersa

La Camera si occuperà del disegno di legge sull'immigrazione nella seconda settimana maggio. L'immagine si riferisce alle code per la sanatoria del

Sanatoria, inizia il conto alla rovescia

Entro l'estate colf e assistenti straniere regolarizzate

Cresce l'attesa per la sanatoria, meglio per «la regolarizzazione mirata di colf e assistenti degli anziani», come la definisce la dottoressa Rosanna Lavezzaro, dirigente dell'Ufficio Immigrazione della Questura. Ormai, superati alcuni ostacoli (come il tetto di una sola badante per famiglia), l'iter parlamentare della nuova legge Bossi-Fini sembra prossimo al traguardo. «E' difficile fare previsioni sui tempi - dice la dirigente -, ma pensiamo che la regolarizzazione possa partire prima dell'estate». In effetti, la Camera si occuperà del disegno di legge sull'immigrazione nella seconda settimana di maggio e quindi tra fine mese o metà giugno il provvedimento potrebbe decollare.

La regolarizzazione del personale di cura - l'ex ministro Claudia Martelli ha ipotizzato però l'incostituzionalità dell'esclusione degli altri lavoratori - sarà scandito da due fasi. «Il datore di lavoro dovrà andare in Prefettura senza lo straniero per presentare la "dichiarazione di emersione", un'"autodenuncia" del fatto che l'immigrato sta lavorando in nero, e dovrà impegnarsi a versare il pagamento forfettario dei contributi passati e procedere all'assunzione». Il forfait dovrebbe ammontare all'equivalente di un trimestre.

«La Prefettura dichiarerà ammissibile o non ammissibile la domanda. Se la risposta sarà positiva, lo straniero - aggiunge Rosanna Lavezzaro - dovrà presentarsi ai nostri uffici per la richiesta del soggiorno. Per presentare la domanda ci saranno sessanta giorni di tempo dalla pubblicazione sulla Gazzetta Ufficiale. Comunque, non appena avremo il provvedimento definitivo, ci attiveremo per far conoscere a tutti i tempi, i documenti necessari, i passaggi».

Quante persone a Torino possano aspirare ad ottenere il permesso di soggiorno, è difficile dirlo. La dirigente dell'Ufficio Immigrazione della Questura ricorda che durante la regolarizzazione del '98, aperta a tutti i lavoratori, furono presentate circa dodicimila domande e novemila furono i permessi rilasciati. «Colf e assistenti degli anziani, in base a quei numeri, potrebbero essere quattro-cinquemila...».

Ne stima un po' meno don Fredo Olivero, in prima linea al Servizio Migranti Caritas di via Ceresole 42. Lì si tocca con mano, ogni giorno, la tensione dell'attesa. Attesa che riguarda i lavoratori, ma non solo chi li impiega. «Abbiamo la coda dei datori di lavoro, tanto che da mesi, ogni giovedì mattina alle 10, li incontriamo a gruppi di cinquanta». Di questi incontri si occupa Sergio Durando, che nel corso del tempo ha spiegato il disegno di legge e gli emendamenti. «Diamo anche informazioni-base, come il fatto che la sanatoria non riserva-ta alle sole donne, ma anche agli uomini colf e badanti», dice Olivero, «Abbiamo uno stillicidio di telefonate. La gente è inviperita: in fondo vogliono solo dei contributi allo Stato. Dicono che la loro colf è insostituibile o che non so chi troverebbe mai una italiana. Fanno commenti irripetibili, il ministro dovrebbe sentirli...». Olivero spiega che le nazionalità che più verranno coinvolte dalla prossima regolarizzazione saranno proprio la romena, poi peruviani, colombiani, ecuadoregni argentini.

Alla Caritas si presentano anche titolari di aziende. «A loro possiamo dire poco, qualcosa sulle chiamate che nei flussi programmati e che potrebbe prima o poi essere messo a punto un provvedimento per l'emersione del lavoro nero. Gli imprenditori edili e quelli del settore stradale ci spiegano che le assunzioni sono per metà di italiani e per metà di immigrati. E che fatica a trovarli. Anche il trasporto pesante fa sempre più conto sui cittadini dell'Est: i romeni, ora privi del regime del visto, girano l'Europa come secondi autisti».

Alla Cisl, Mohammad Reza Kiavar, responsabile dell'Ufficio Stranieri, racconta: «Ogni giorno arrivano 30-40 nuovi casi di immigrati che vogliono registrarsi per provare che sono in Italia e che vogliono avere l'assistenza del sindacato per usufruire della legge. Tra loro, tantissimi colf e badanti, anche operai. E i datori di lavoro hanno una tale voglia di metterli in regola, che non esiteranno ad assumerne almeno una parte come lavoratori domestici».

«Sta per finire un incubo»

Adele pronta ad assumere due donne romene

La settimana scorsa, l'ala centrista del Polo ha incassato una vittoria sulla componente leghista: l'eliminazione del tetto di un immigrato regolarizzabile per famiglia. E' vero che chi vorrà assumere due persone dovrà certificare lo stato di effettiva necessità. Ma gli addetti ai lavori sanno che certe situazioni esistono davvero e sono molto drammatiche. «Ci sono malati da assistere 24 ore su 24 - spiegano al sindacato -, anziani che non troverebbero collocazione in strutture pubbliche o private. Una badante sola non basterebbe, sarebbe murata viva in casa. Sono casi tutt'altro che infrequenti».

Sono storie dolorose, dove la necessità non rimandabile di "tamponare" in qualche modo la situazione, si aggiunge alla sofferenza di vedere il proprio familiare - padre, madre, fratello, marito o moglie - perdere la salute e la lucidità.

Una di queste è la storia di Adele, una donna di 75 anni forte e determinata, con un marito colpito dall'Alzheimer, non autosufficiente, e una sorella di anni sulla sedia a rotelle. Con grande fatica, dopo essere passata attraverso varie esperienze insoddisfacenti, Adele ha trovato nella vita con i suoi cari un buon equilibrio grazie a due donne romene. «Sono bravissime, la sopravvivo solo grazie a loro. Sanno sempre cosa occorre fare, sono praticamente due infermiere. Due - spiega - perché una sola non potrebbe farcela con due disabili gravi come mio marito e mia sorella. Il bisogno di assistenza è continuo: 24 ore su 24 per 365 giorni all'anno».

Adele paga due assistenti il giusto, ma dopo due anni, non sopporta più la precarietà della situazione. Pensa sempre che per una disgrazia potrebbero incappare in un controllo e essere rispedite in Romania. Soffrirebbe per loro e la sua esistenza, quella dei suoi cari, precipiterebbe nell'inferno. Ci ha pensato anche ai loro diritti: il diritto a una vacanza, a turno, per rivedere la famiglia. Una vacanza che costerà a lei altra fatica - dovrà cercare una sostituzione temporanea - ma che è un diritto sacrosanto di qualsiasi persona che lavora. «Quando pareva che il tetto di una sola assunzione per famiglia sarebbe rimasto, mi ero organizzata: un'amica mi sarebbe prestata per assumere l'altra mia lavoratrice». [m.t.m.]

PEVERARO ALL'ATTACCO NELL'ASSEMBLEA DEGLI AZIONISTI

No al patto milanese per il controllo di Aem

Torino all'attacco di Milano all'assemblea degli azionisti di Aem (Azienda energetica metropolitana di Torino). Il rappresentante del Comune l'assessore Paolo Peveraro, ha pubblicamente accusato nel corso dell'assemblea dei soci l'Aem di Milano avere violato lo statuto della società e la legge Draghi. Motivo? L'«asse milanese» avrebbe di fatto costituito un patto di sindacato con gli svizzeri di Atel (colosso che commercializza energia) per ottenere un proprio rappresentante nel consiglio di amministrazione, senza darne preventiva comunicazione alla Città di Torino e alla Consob, così come previsto dallo Statuto e dalle leggi in vigore. La manovra è stata bloccata «in extremis» dallo stesso Peveraro nel corso dell'assemblea. «È evidente - ha sostenuto l'assessore - che ci siamo trovati davanti a un vero e proprio patto di sindacato non denunciato, che viola la Legge Draghi, anche lo statuto di Aem Torino». Quest'ultimo infatti prevede che il Comune debba essere preventivamente informato e possa esercitare il diritto di veto su qualsiasi patto di sindacato che faccia superare la soglia del 5 per cento.

Ha poi aggiunto il rappresentante del Comune: «Torino ambisce ad ottenere la sede della futura Eurogen, vorremmo che questa manovra fosse stata in qualche modo volta a condizionare questa scelta, su cui siamo molto determinati». La presa di posizione di Peveraro ha avuto anche un effetto sul rinnovo del Cda in Aem. I soci si erano accordati per portare il numero dei membri da 7 a 9 (sei alla lista degli enti pubblici, 2 ad Atel, 1 a Sanpaolo Imi). Quando, però, Atel ha presentato la sua lista, è emerso che al secondo posto c'era Alberto Angaroni, uno dei massimi dirigenti di Aem Milano. Atel ha il 5,03% del capitale, Aem Milano l'1,99%. In assemblea il Comune di Torino ha perciò bocciato la proposta di allargamento del consiglio di amministrazione, rinunciato al sesto rappresentante e fatto convergere i voti della Provincia candidato del Sanpaolo Imi, che ha il 3,50% dei voti rischiava di essere «silurato» dalla lista Atel-Aem Milano. In assemblea i rappresentanti di queste due società non hanno ribattuto. «Ci riserviamo - ha detto, rincarando la dose, l'assessore - ogni azione amministrativa o giudiziaria». In teoria, si potrebbe persino arrivare al ricorso al tribunale civile per rendere nulla l'elezione del rappresentante Atel (Antonio Taormina). Ma l'assessore lascia la porta aperta a una possibile riconciliazione: «Aem Milano e nostri soci nell'operazione Eurogen, non vogliamo per arrivare a una rottura, ma possiamo neppure accettare di essere posti di fronte al fatto compiuto. Occorre infatti che sia garantita la trasparenza e vengano rispettate le regole». Lo scontro ha fatto passare in secondo piano i dati economici di una società che, sotto la presidenza dell'ex-ministro Franco Reviglio (che sarà riconfermato) ha avuto una forte espansione.

L'assessore Paolo Peveraro

I eletti sono Franco Reviglio, attuale presidente e amministratore delegato, Giovanni Tin, Nicola Durazzo, Giuliano Mari, Giovanni Porcellana, Antonio Taormina e Angelo Tartaglia. Il collegio sindacale è composto da Aldo Milanese, che ricoprirà la funzione di presidente, da Angelo Maria Palma e da Giovanni Peradotto.

SALTA L'ACCORDO CON IL SINDACO CHIAMPARINO

Il Comitato Sogno attacca «Non copriremo la targa»

Ancora polemiche sul Sogno, ovvero sulla lapide scoperta il 28 aprile dal Comitato per la Libertà guidato dall'ex ministro Francesco Forte. La controversia non si placa, nonostante l'appello del sindaco Sergio Chiamparino alla vedova dell'ex ambasciatore signora Anna Arborio Mella, a fare un passo indietro, ricoprendo la targa, per trovare una soluzione del problema «condiviso».

Lunedì era sembrato che il Comitato e il sindaco Chiamparino, avessero trovato un accordo: sopprassedere per qualche giorno a ricoprire quella scritta (sistemata sul muro di casa in via Donati dove Sogno visse e morì) in attesa di un prossimo incontro risolutorio. Ieri, invece, sono emersi nuovi contrasti tra le parti. «Non accettiamo assolutamente la proposta di coprire la targa - ha detto Claudio Firatto, amico della medaglia d'oro al valor militare, e portavoce - anche se temporaneamente. Abbiamo sistemato la lapide nel gennaio scorso, nell'anniversario della morte di Edgardo e poi l'abbiamo coperta in attesa che il Comune si esprimesse e organizzasse, com'eravamo d'accordo, festeggiamenti ufficiali, ma da allora nulla è successo. Anzi».

Al di dei veti emersi fra i partiti di sinistra, il presidente della commissione Toponomastica, Mauro Marino, aveva cercato una via d'uscita, con la formulazione di una scritta sulla lapide che «unisse» destra, centro e sinistra». Ora, mentre l'europarlamentare Raffaele Costa chiede di rispettare «il ricordo di un valoroso», la stessa commissione dovrebbe riunirsi fra il 6 e il maggio. [g. san.]

DRAMMI E ASPETTATIVE DI IMMIGRATE «FUORILEGGE» DA ANNI IN CITTA'

«Fateci uscire da questo limbo»

L'attesa infinita di tante ragazze arrivate dai paesi dell'Est

le storie

Maria Teresa Martinengo

Tatiana, moldava, e Mihaela, romena, a Torino da un . Ieri pomeriggio alla Cisl per avere notizie sulla legge. Le loro sono storie tipiche della «sanatoria 2002», quella che la Lega non avrebbe mai voluto, e che alla fine ha dovuto accettare: due storie che raccontano che il bisogno di delle famiglie italiane è trasversale rispetto alle classi sociali, al livello culturale. E che dietro alle necessità delle famiglie torinesi, ci sono esseri umani che aspirano ad uscire dall'incertezza, che vogliono poter essere se stessi, «interi».

Tatiana ha 37 anni, è laureata in Economia nel paese, ha lasciato un lavoro da contabile dopo 10 anni. In Italia è arrivata l'obiettivo è rimanere un paio d'anni e poi tornare in Moldavia. «Lavoro da un anziano, un nonno, una persona molto per bene. Il posto me l'ha trovato un'amica. Vivo e mangio lì, nella sua casa. Ma la sua famiglia non mi può pagare più di 500 euro al . Me l'hanno detto subito, per questo mi concedono tre mezze giornate libere a settimana: così posso anche un altro lavoro e integrare il mio stipendio».

Tatiana è una bella donna dai modi gentili, moderna, vestita con gusto, i capelli perfetti. E lo sguardo triste. Ho parlato della sanatoria. Ho paura di farlo. E al tempo stesso ho tanto bisogno di avere i documenti. Devo assolutamente tornare a casa per un periodo, i miei hanno bisogno di me: due settimane fa è morta mia madre. Mi sono, ne parlo piango... Io sono anche disposta a pagarmi da sola gli arretrati».

Mihaela, 35 anni e la vivacità di un'adolescente, in Romania ha lasciato due figli. Il marito l'ha raggiunta a Torino di recente. S'è trovato un buon lavoro, ma per il momento non ci sono prospettive di regolarizzazione, anche se il suo principale vorrebbe. Così forse tornerà a casa. Mihaela, invece, a casa vuole tornare, ma solo per le vacanze. «I miei figli hanno 12 e 13 anni e hanno bisogno di tante cose, per questo devo lavorare qui. Spero che la legge passi in fretta, così potrò vederli. L'anziano che assisto è d'accordo a mettermi a posto». Certo, da quel che Mihaela dice, se fosse per lui in vacanza non lascerebbe andare di . «Mi spetterebbe il sabato pomeriggio libero e la domenica. Ma ogni volta che uno, quando torno me lo fa pagare. Così certe volte rinuncio. Ha tanti figli, ma con loro mi vuole andare: vuole stare solo mes».

Per tutta questa dedizione, Mihaela - impegnata ore - prende 650 . «Mi ha già detto, il mio padrone, che mi paga né ferie né tredicesima. Meh, finché resisto... Io devo mandare soldi a casa per i miei figli». Mihaela ride dei suoi guai, ricorda che all'inizio un giorno il suo anziano, che è originario di regione del Sud, le ha chiesto qualcosa in dialetto. «Non capivo. Poi ho cominciato a imparare. Certo, il mio italiano è proprio perfetto... Ho sempre avuto un carattere allegro. Su che ho fatto l'autunno scorso? Con il mio principale siamo andati ai giardini. Lui ha visto le altalene e mi ha detto che gli sarebbe piaciuto andarci. E l'ho fatto andare. Si è divertito moltissimo. Sarà per questo che vuole solo me?».

Per molti anziani l'assistenza di ragazze straniere è diventata essenziale

3 maggio su La Stampa TORINO una pagina SPECIALE dedicata a Alto Pinerolese a cura dei servizi promozionali publikompass

3 maggio su La Stampa TORINO una pagina SPECIALE dedicata a Rivoli a cura dei servizi promozionali publikompass

Carrefour midabile!

Dal 2 al 5 maggio

€ 99,90
L 193.433
Set 2 valige Roncato mod. Spherra Advanced in polipropilene con divisorio chiusura a combinazione mis. 68 - 77 cm colori assortiti

€ 25,80
L 49.956
Scarpe in tela uomo/donna Fila o Puma colori assortiti mis. 35/45
Nike uomo mis. 39/45

€ 18,00
L 34.853
Polo uomo Fila - Reebok - Adidas 100% cotone mezza manica colori assortiti mis. dalla M alla XXL

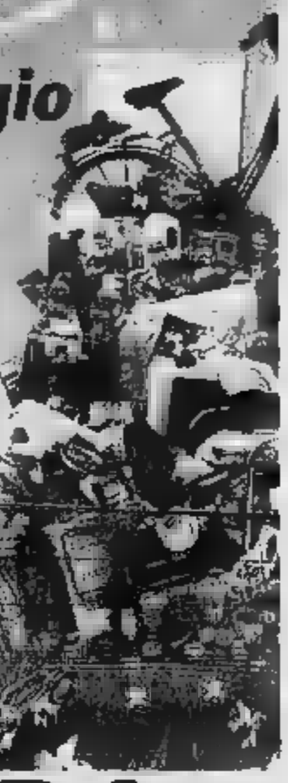

PREZZI FOLLI DI PRIMAVERA

DOMENICA 5 MAGGIO gli ipermercati di Pollein, Grugliasco e Pinerolo sono aperti tutto il giorno con orario continuato

Numero Verde 800-650650
servizioclienti@carrefour.com

OFFERTA VALIDA NEI NOSTRI IPERMERCATI DI:
POLLEIN, RIVOLI, GRUGLIASCO, MORTEAU, PINEROLO,
TORINO C.SO MONTE CUCCO, TORINO C.SO GROSSETO, TROFARELLO

Carrefour è di parola.

Le grandi Tavole del Mondo

ENOTECA Contratto CANELLI

Appuntamento con la Cucina Internazionale d'Autore

Nel gennaio del 2001, quando iniziò il primo viaggio immaginifico tra i sapori e le sensazioni uniche portate a Canelli per Le Grandi Tavole del Mondo, da parte di celebri ristoranti italiani ed esteri e dei loro cuochi sublimi, l'Enoteca Contratto muoveva i primi passi nel proporsi come luogo ideale per la civiltà gastronomica e del vino, nel quale ritrovarsi per celebrare l'espressione più qualificata del gusto mondiale. Idea certamente ambiziosa, che si concretizzava in un laboratorio aperto ad un'esperienza per molti aspetti inedita, che ha immediatamente ottenuto unanimi e positivi consensi, da parte dei media più importanti e di un pubblico di gourmet molto qualificato.
Un percorso che all'evento gastronomico, ha unito in molti casi serate nelle quali i piatti preparati con ineguagliabile creatività, venivano abbinati ai grandi vini piemontesi, attuando uno stimolante gioco di squadra tra celebri produttori, che l'Enoteca Contratto intende proseguire per rafforzare l'immagine globale del territorio. Tra le iniziative più importanti, la presentazione in anteprima dei Barolo 1997, da parte dei migliori produttori e della Barbera d'Asti, vino sempre più qualificato e diffuso in ambito non solo italiano, grazie ad alcune delle Cantine che ne hanno determinato il successo. La seconda edizione de Le Grandi Tavole del Mondo, si articolerà in nove appuntamenti mensili a partire dal gennaio 2002, con proposte di altissimo livello internazionale. Le cucine e gli eleganti ambienti liberty dell'Enoteca Contratto saranno infatti utilizzati esclusivamente da chef di fama mondiale, gran parte dei quali possono fregiarsi delle mitiche e prestigiose "Tre Stelle" della Guida Michelin, la più autorevole pubblicazione internazionale del settore. Il gotha della gastronomia d'autore, che è anche storia e cultura, riunito in un evento che ha uguali in Italia.

Programma 2002

La partecipazione avviene tramite prenotazione telefonica al numero 0141 823542 nei seguenti orari 9.00 - 12.00, 14.00 - 18.00, dal lunedì al venerdì, oppure via internet all'indirizzo www.enotecacontratto.it

Sabato 12 Gennaio
Alain Ducasse
Ristorante Louis XV
Ristorante Plaza Athénée
Ristorante Alain Ducasse at the Essex House
Ore 20.00

Sabato 2 Febbraio
Santi Santamaria
Ristorante El Raco de Can Fabes
Ore 20.00

Sabato 2 Marzo
Emile Jung
Ristorante Le Crocodile
Ore 20.00

Sabato 6 Aprile
Aimo e Nadia Moroni
Il Luogo di Aimo e Nadia
Ore 20.00

Sabato 11 Maggio
Ezio Santin
Ristorante Antica Osteria del Ponte
Ore 20.00

Sabato 1 Giugno
Nobuyuki Matsuhisa
Ristorante Nobu
Ore 20.00

Sabato 5 Ottobre
Dieter Müller
Ristorante Le Schlosshotel
Ore 20.00

Sabato 9 Novembre
Jacques Chibois
Ristorante La Bastide Saint Antoine
Ore 20.00

Sabato 7 Dicembre
Pierre Troisgros
Ristorante Troisgros
Ore 20.00

ENOTECA CONTRATTO
VIA G. B. GIULIANI, 66 - 14053 CANELLI (AT)

Gruppo SAI Assicurazioni e Finanza · LA STAMPA · Banca C.R. Asti · Slow Food · ipse

SULL'«UOMO DEI RIFIUTI»

Lo smaltimento dei rifiuti è fra le attività principali di Faussone

Le fatture false di Faussone al tribunale del riesame

E' approdata stamattina al tribunale del riesame la vicenda di Elio Faussone, uomo chiave nel campo dei rifiuti in Piemonte, e indagato per una storia di fatture false. L'accusa sostenuta dal pm Paolo Storari parla di una cifra vicina ai 6 milioni di euro, che sarebbero serviti per gonfiare fondi neri. Faussone, titolare della Servizi Ecologici, è stato arrestato venerdì 19 aprile, assieme al suo commercialista Angelo Raffaele Lorusso. A far decidere i magistrati ad emettere la misura cautelare in carcere sarebbe stata una telefonata, intercettata, in cui Faussone avrebbe sollecitato un collega a mettergli in contatto con «qualcuno al ministero in grado di poter bloccare le rogatorie che sai». All'altro capo del filo la persona l'avrebbe rassicurato: «Non ti preoccupare, io ce l'ho qualcuno al ministero». Si volevano inquinare le prove? Contromossa era scattato subito l'arresto. Appunto per inquinamento probatorio, una delle tre condizioni richieste per emettere una misura cautelare. Così una mattina di paio di settimane fa Faussone ha ricevuto la visita della Guardia di Finanza ed è stato accompagnato in carcere. Un arresto destinato a far rumore. Il personaggio è di quelli che si sono fatti largo «nell'industria dell'immondizia» in cui contano i rapporti con la politica che autorizza l'apertura delle discariche e ne autorizza la gestione. La Servizi Ecologici, da poco ribattezzata La Zabila srl, stessa sede in corso Appio Claudio 229, ha operato da Montichiaro d'Asti a Ceresole d'Alba, fuori provincia, ma la sua attività si è concentrata soprattutto nel Torinese con la realizzazione e gestione della grande discarica di Beinasco. Nel primo interrogatorio di garanzia, davanti al gip Paola Trovati, l'indagato si è «riservato di rispondere» ha precisato il suo legale Carlo Rossa che ieri ha sollecitato al tribunale del riesame (presidente Piergiorgio Balestretti) la scarcerazione e in subordine gli arresti domiciliari. Un'udienza lunghissima con battaglia dura tra accusa e difesa. Poi alla fine i giudici si sono riservati di decidere.

TERRORE L'ALTRA NOTTE VICINO A SUPERGA

E' tornata a colpire la banda dei rapinatori delle ville in collina

Una donna, sola in casa con i due figli piccoli, è stata svegliata dai malviventi fuggiti dopo essersi fatti consegnare i gioielli e l'auto

Angelo Conti

Terrore in una villa di Superga dove, ieri prima dell'alba, una pubblicitaria torinese quarantenne ed i suoi due bambini sono rimasti per molti minuti in balia di due rapinatori, probabilmente di origine romena. Il fatto è accaduto, poco dopo le 3,30, in una elegante villetta che si trova a metà strada fra il centro di Baldissero Torinese e la Basilica. Non è una zona particolarmente isolata, anzi in quel tratto le ville si susseguono lungo la provinciale che sale verso il colle. Nessuno ha comunque notato due figure che hanno scavalcato la recinzione, peraltro non particolare alta, e si sono diretti verso la discesa che porta al garage della villetta, una costruzione posta su due piani affacciati su un prato con piscina. Qui i malviventi si sono dedicati alla porta in ferro, sulla destra della rampa di discesa: con un piede di porco l'hanno scardinata riuscendo ad entrare nel garage e da lì, attraverso la scala interna, nell'abitazione della pubblicitaria.

La donna in quel momento stava dormendo nella camera da letto (il marito era fuori Torino per lavoro), mentre i due bambini, di 8 e 9 anni, si trovavano nella loro cameretta. Nella villa c'era anche la governante straniera, che si trovava però nella stanza al piano interrato e che non si è accorta di niente.

I malviventi avrebbero innanzitutto rovistato in tutte le stanze, puntando poi decisamente verso la camera da letto, dove la padrona di casa è stata svegliata dalle torce elettriche puntate in faccia. Sono stati momenti drammatici, pieni di terrore: «Mi hanno levato l'orologio, hanno preso i miei gioielli. Volevano sapere dov'era la cassaforte. Se non glielo avessi detto minacciavano di fare del male ai bambini. Mi ripetevano di guardare in basso, di non alzare la testa. Ero in loro balia, non immaginavo cosa avessero intenzione di fare. Il mio pensiero era solo per i bambini, che per fortuna non si erano accorti di nulla».

Non è stato facile convincere i malviventi che la cassaforte non c'era davvero e che in casa non avrebbero potuto trovare, a parte i gioielli che avevano già intascato, né denaro né altri oggetti di valore. Alla fine, i due rapinatori hanno deciso di fuggire, ma lo hanno fatto con un'ulteriore violenza, costringendo la donna a consegnare le chiavi dell'Audi4 che avevano notato in garage. Con quell'auto sono scesi per la stradina interna, aprendo il portone elettrico con il telecomando.

I carabinieri della compagnia di Chieri sono ora al lavoro per di identificare i responsabili (oltre ai 2 uomini entrati nella villetta c'era probabilmente anche un palo). E' probabile che la banda avesse già compiuto un sopralluogo: sui prati intorno alla villa, una quindicina di giorni fa, i vicini avevano visto aggirarsi un uomo, poi allontanatosi dopo aver lungamente osservato sia gli accessi sia i sistemi antifurto.

L'ingresso della villetta dove, l'altra notte, i banditi sono fuggiti sull'Audi4, facendo perdere le loro tracce

GLI ANZIANI NEL MIRINO DEI MALVIVENTI FRA AGGRESSIONI E TRUFFE DI FALSI ADDETTI AL CONTROLLO DI BANCONOTE

Ottantenne picchiata a sangue dallo scippatore

L'ha seguita all'uscita dalla banca: «Ma non avevo prelevato denaro»

Nella borsa di plastica «pera, la cornice». Carla M., 83 anni, aveva solamente una bottiglia d'olio e delle medicine «per uso oculistico», ma l'uomo che l'ha seguita pensava avesse dei soldi. Infatti, l'aveva vista uscire da una banca, dopo entrare in un market per fare la spesa e infine tornare a casa, al 6 di piazza Risorgimento.

Dove l'ha spinta per terra con violenza, causandole una profonda ferita a un braccio e un trauma cranico. Adesso la donna è ricoverata al «Maria Vittoria», ferita e in stato di choc.

Racconta: «Alle 16 sono andata in banca, all'Istituto San Paolo, l'agenzia di corso Svizzera, per controllare il conto ma senza prelevare nulla. Probabilmente, sono stata "agganciata" all'uscita. Poco dopo sono andata al supermercato "Pam", ho fatto la spesa e sono uscita per tornare a casa».

Carla non s'era accorta di nulla ed ha così raggiunto il portone di piazza Risorgimento. «Ho aperto il portone e mi diretta l'ascensore. All'improvviso, alle mie spalle, è comparso un giovane, tra i 20 e i 25 anni, indossava un impermeabile chiaro, bianco. S'è avvicinato, come aspettare a sua volta l'ascensore. Non so perché, ma ho intuito che stava per accadere qualcosa. Quell'uomo mi faceva paura, e all'improvviso mi ha colpito con un pugno. Sono caduta sui gradini del piano rialzato, ho sbattuto la testa sul pavimento e ho perso i sensi... Non c'era nessuno e ho ripreso conoscenza non so quanto tempo dopo. Perdevo molto sangue dal gomito destro. La mia borsa era sparita, come quel giovane l'impermeabile».

Finalmente Carla M., è stata soccorsa da un vicino di casa che ha fatto intervenire il 113; il figlio, subito accorso, l'ha accompagnata «Maria Vittoria». Prima di sciogliere la prognosi, i medici aspettano i risultati di analisi e raggi X.

Nessuna traccia dell'aggressore; i poliziotti del «113», settore fasce deboli, hanno iniziato le prime indagini. L'ispettore Renzo De Caroli ha raccolto le prime testimonianze, per risalire al rapinatore, forse protagonista di altre aggressioni, sempre ai danni di anziani.

E sempre ieri, un'altra anziana, Lucia Catterina P., 84 anni, è stata derubata da una coppia di truffatori, i soliti falsi impiegati del gas. Uno è potrebbe essere un sinto, basso di statura, carnagione olivastra, ha la consueta sahariana blu e la scritta «Gas», una placca di metallo agganciata a una tasca, protagonista di innumerevoli truffe ai danni di anziani soli e di persone indifese; l'altro, il complice, è più giovane, magro, alto. «Mi hanno fatto vedere delle banconote da 50 euro dicendo che erano false e che dovevo controllare le mie. I soldi li tengo sotto il materasso e, mentre parlavo con uno, l'altro è entrato in camera da letto e s'è portato via tutti i miei risparmi, 1200 . Sapeva dov'erano, i miei due portafogli, perchè subito era caduta nella trappola. Quello piccolo mi aveva seguito nella camera da letto e mi aveva visto mentre controllavo i soldi. Dicevano che dovevo controllare se c'era, sulle banconote, un certo timbrino».

E' accaduto in via Giacomo Dina 83, interno 8, terzo piano. I due falsi tecnici dicevano che volevano controllare un contatore. «Stavano parlando con un vicino, per questo li ho fatti entrare. Invece mi hanno ingannata». [m. nu.]

DAVANTI AL MAGISTRATO DI ALBA IL SOTTUFFICIALE DI CARMAGNOLA FINITO SOTTO INCHIESTA CON ALTRI DUE MILITARI

Il carabiniere «amico dei sinti» interrogato in procura

Ha chiarito lo scopo delle telefonate che lo accusano: «Non ho rivelato nessuna informazione»

Il vicebrigadiere Leonardo Caputo, il militare più anziano in servizio alla stazione di Carmagnola, accusato di avere rivelato informazioni ad emissari dei nomadi sinti, è stato interrogato ieri mattina ad Alba dal sostituto procuratore Riccardo Ghio, alla presenza dell'avvocato Loredana Gemelli. Al termine dell'interrogatorio la posizione del Caputo si sarebbe alleggerita, soprattutto in relazione a due capi di imputazione su tre.

Ad accusare il sottufficiale c'erano tre telefonate, evidenziate dai carabinieri di Cuneo durante intercettazioni svolte a carico di alcuni sinti. La prima riguarda una chiamata, effettuata da Caputo sull'utenza dell'abitazione di un sinto che stava per essere trasferito agli arresti domiciliari a Carmagnola, dopo una decisione del Tribunale di Aosta. La seconda telefonata lo interessa invece in maniera indiretta; è quella fra due sinti, uno dei quali dice all'altro che avrebbe «chiesto informazioni» al sottufficiale. La terza telefonata è quella più complessa: l'ex carabiniere ausiliario Pogliano (rimasto molto vicino all'Arma anche da civile) riceve una telefonata da un sinto che gli chiede conferma di alcuni arresti effettuati alcune ore prima. Pogliano chiama il brigadiere (c'è traccia della telefonata, ma registrazione perchè le utenze non erano sotto controllo) e successivamente richiama il sinto (invece intercettato), confermandogli gli arresti.

La difesa ha sottolineato, per quanto riguarda il primo episodio, che la prima telefonata rappresenta una procedura classica: il militare si deve accertare che nell'alloggio dove sta per essere tradotto un detenuto vi sia qualcuno ad aprire la porta. Non c'era quindi la volontà di passare qualsivoglia informazione.

La seconda telefonata avviene invece fra due sinti. Uno assicura l'altro che «chiederà al vicebrigadiere» una certa informazione, ma non c'è riscontro a questa dichiarazione di intenti che potrebbe rappresentare anche un banale millantato credito del sinto verso il compagno.

La terza telefonata è più complessa per la dinamica, in quanto si inserisce in un «giro» di chiamate successive ad un blitz. Un sinto chiama l'ex carabiniere Pogliano e gli chiede la conferma di alcuni arresti effettuati nella notte. Pogliano interpella il vicebrigadiere Caputo (quella telefonata non fu mai intercettata, quindi non ne il contenuto) e poi richiama il sinto confermando gli arresti. Qui un profilo di reato potrebbe esistere, ma in relazione ad una violazione colposa del segreto d'ufficio.

> La sua posizione si sarebbe alleggerita anche se l'indagine potrebbe portare a ulteriori sviluppi

Per quanto riguarda gli altri due carabinieri indagati, il loro nome sarebbe saltato fuori soltanto durante colloqui fra i sinti, anche qui non si sarebbe prova che abbiano in qualche modo aiutato i malviventi.

L'indagine sembra andare a toccare la delicata gestione dei sinti da parte militari dell'Arma: agguerriti, potenti, ricchi, pronti ad ogni violenza, i sinti piemontesi andati ad occupare spazio rilevante nel panorama criminale nazionale (con recenti collusioni persino con la camorra). Ovvio che il contrasto a questa etnia, molto omertosa e pronta a «blindarsi» verso l'esterno, richieda interventi particolari e contatti «border line», peraltro spesso premiati da indagini a successo.

Sono intanto emersi i nomi di altre tre persone finite sotto inchiesta: Giuseppe Barotto di Vigone, agli arresti domiciliari per ricettazione; Adriano Reiso di Moncalieri (indagato in stato di libertà), che avrebbe fornito informazioni agli zingari su intestatari di utenze telefoniche; Domenico Bertello di Vinovo (sottoposto a obbligo di dimora) che avrebbe svolto la funzione di informatore dei nomadi su abitazioni da visitare. Il Bertello è difeso dagli avvocati Massimo Bongiovanni e Cristina Patrito, Barotto Aldo Mirate, Reiso Maria Grazia Cavallo.

[a. con.]

IL FACCENDIERE FINITO NELL'INCHIESTA SULLA SANITA'

Savoino truffato eccellente con soldi di finti agenti Kgb

Miliardi da ripulire portati in Italia da agenti del Kgb sovietico: sembrava affare colossale, ma era una truffa. Sono cascati in parecchi però. E tra i bidonati c'è anche Antonio Savoino, l'architetto, grande manovratore della sanità piemontese negli anni dello scandalo tangenti. Elegante, sempre impeccabile, capelli brizzolati, si incontrava spesso al terzo piano della Procura, dove c'era l'ufficio del pm Vittorio Corsi, il primo ad scoprire il vaso di Pandora delle mazzette sulla Mole. E Savoino era considerato l'uomo che sapeva tutto, sempre al centro di appalti ospedalieri e della sanità in genere. Indagato più volte, era finito anche in carcere. Poi il nome è sparito dalle cronache, per ricomparire, questa volta, tra i bidonati. L'architetto ci avrebbe rimesso circa 400 milioni. Storia aggrovigliata partita dalla Puglia, dove indagando su altri affari, gli inquirenti lessero intercettarono strani colloqui sulla «pulitura di denaro», su «Kgb e partiti dell'estrema sinistra». Al centro della storia c'era un maresciallo dei carabinieri, Luigi Antonio Mura, in servizio all'Ispettorato del lavoro di Torino. Fu l'arresto del carabiniere a spingere imprenditore torinese a raccontare in Procura il bidone di qui era stato vittima: «Tre anni fa Mura mi chiese un po' di soldi in prestito, poi mi parlò di grosso affare. Lui e i suoi amici erano in contatto con agenti del Kgb avevano portato in Italia miliardi in biglietti da mila, ma erano sporchi, perché erano stati nascosti in barilotti pieni di liquido catramoso». Per ripulirli occorreva un solvente svizzero che costava parecchio. Bisognava anticipare i soldi. Ma era un grosso affare, c'era da guadagnare una barca di soldi. Savoino altri c'erano cascati.

BIANCA & NERA

FARMACIE DI TURNO OGGI. Orario 7-19,30: Atrio Stazione Porta Nuova. Orario 9-19,30 (12,30-15 battenti chiusi): corso Sebastopoli 206/D; via Mongine- 126; via Ivrea 47-49; via Arnaldo da Brescia 38; via Farinelli 36/9; viale Sei Mughetti 9/F; via San Tommaso 16; corso Taranto 183/C; via Mazzini 31; via Vanchiglia 29/A; via Stradella 36; piazza Adriano 12; via Berino corso Sommeiller 31. **NOTTE (19,30-9)** corso Belgio 151/B; piazza Massaua 1; Nizza 65; corso Vittorio Emanuele 66. **APERTA 24 ORE:** Venaria, via L. da Vinci 50.

GIOVEDI' 2 MAGGIO

Orario 7-19,30: Atrio Stazione Porta Nuova. **Orario 9-19,30 (12,30-15 battenti chiusi):** Marino 37; via Reggio 1; corso Trapani 150; via Cimabue 8; via dei 48; via Pietro Cossa 106; via Oglianico 4; piazza della Vittoria 29; Regina Margherita 218 bis; Vittorio Emanuele 64; corso Turati 46; Unione Sovietica 491; strada San Mauro 35; Massimo d'Azeglio 100. **DI (19,30-9):** corso Belgio 151/B; piazza Massaua 1; via Nizza 65; Vittorio Emanuele 66. **DI SERA (19,30-22,30):** via Borgaro 58; piazza Galimberti 7; via San Remo 37; via Sampione 112; Francia 1 bis. **APERTA ORE:** Venaria, via Leonardo da Vinci 50. **INFORMAZIONI** 011.65.90.100; www.farmaciemonte.org

POSTA PRIORITARIA. Allungati gli orari limite di impostazione per la posta prioritaria (fino alle ore 20 dal lunedì venerdì; fino alle 16 il sabato), presso la sede via Nizza 10.

EUTANASIA. Richiesta trasversale - Rifondazione comunista, Radicali, Verdi, Comunisti italiani, Riformisti per l'Ulivo, Forza Italia, Per il Piemonte - di alcuni consiglieri regionali al Parlamento per sollecitare una legge sull'eutanasia.

TELEFONI COMUNE. Ci sarà una gara d'appalto unica per i servizi di telefonia fissa di Comune Provincia. Lo prevede una delibera giunta che stabilisce le linee generali per il contratto dopo la scadenza della convenzione con la Telcom, il 31-12-02.

DI VITA Rifondazione comunista, auspica la trasformazione in residenza pubblica area-parcheggio dello stabile di via Saluzzo 50 preso d'assalto dagli squatter aprile

PARTITI. «Democratici europei Centro» il nuovo partito nato dalla scissione del movimento di D'Antoni. Il torinese Paolo Ferraris il referente nazionale.

Quanto manca alla riqualificazione di via Livorno? Il Comune promette entro la fine dell'anno

■ Entro la fine del 2002 termineranno i lavori per la riqualificazione ■ via Livorno: un intervento che ne prevede il raddoppio della carreggiata (così come accadde a ■ Mediterraneo ■ a tutti i viali della Spina), l'arrivo ■ pali bianchi ■ Cagnardi e la riorganizzazione dei sottoservizi. Il tutto, appunto, nell'ambito della nuova Spina 3. Sinora ■ cominciati sia i lavori per ■ costruzione di un parcheggio pubblico interrato sia le opere di sistemazione del sottosuolo. Entro Natale, promettono ■ Comune, l'intera ■ risulterà irriconoscibile, come stabilito dal piano regolatore firmato Cagnardi e Gregotti.

Temperature di ieri: max 21,7 min 10,6 Fino a domenica tra nuvole ■ pioggia

■ La depressione segnalata sulle Isole britanniche è giunta ieri sull'Europa e pare intenzionata ■ tenerci compagnia ■ alternanza di annuvolamenti e precipitazioni intense ■ temporalesche almeno ■ ■ domenica. L'inizio di maggio con piogge e temporali è una caratteristica di questo mese, notoriamente piovoso. Ombrelli ■ giacche e vento d'obbligo per chi va al mare ■ in montagna. Temperature in ribasso. Ieri cielo uggioso a Torino, specie al pomeriggio, con 21,7 di massima, 10,6 di minima e 51% ■ umidità alle ■ 17. Brutto tempo l'anno scorso con pioggia ■ 16,8 di massima, 10,5 di minima, 92% di umidità e 4,9 mm di pioggia.

Accadde 50 anni fa: la Cgil per la prima volta porta i suoi iscritti a sfilare ■ strada

■ Il 1° maggio del 1952 i sindacati, come ■ accade dal 1949 dopo la rottura dell'unità d'azione, festeggiano ■ festa del lavoro divisi. La Cgil, avviando una tradizione che dura ancora oggi, organizza una manifestazione per le vie del centro che si conclude in piazza Castello con un comizio del segretario della Camera del Lavoro Egidio Sulotto. La Cisl, organizzazione meno numerosa, sceglie il teatro Alfieri dove parla Ettore Calvi, un segretario confederale di Milano. Infine la Uil, la componente più piccola di tutti, decide di fare comunque una manifestazione in piazza e opta per piazza Carignano dove parlano alcuni dirigenti locali.

TRA ARTICOLO 18 E TIMORI SULLA FIAT, LA FESTA INIZIA ALLE 9,30

Preoccupati e divisi al corteo del 1° maggio

Riunione in questura per valutare i segnali di tensione di questi giorni
Da piazza Vittorio i manifestanti raggiungeranno piazza San Carlo

Impermeabile alle polemiche, ■ calendario segna il primo maggio. Non trovi uno disposto a rinunciare alla festa dei lavoratori, scampagnata fuori porta o sit in all'ombra della bandiera rossa che sia. Eppure mai come quest'anno, la città ■rriva in piazza divisa.

L'articolo 18, ■■ dei 25 aprile più polemici della storia della Liberazione, il ritorno sulla scena politica della destra estrema galvanizzata dalla vittoria francese ■ Le Pen, la preoccupazione dei vertici della Cgil per «la crisi dell'auto» pur minimizzata due giorni ■ dall'avvocato Agnelli. Chiamatela esagerazione, ■■ Torino guarda alla manifestazione di oggi con una certa ansia. Per dire: la Questura ha convocato ieri un vertice interforze per valutare i segnali ■ tensione registrati nei giorni scorsi.

Rischio scontri ■ meno, l'appuntamento è alle 9,30 in piazza Vittorio. ■■ lì il corteo, tra le cui fila marcerà anche il segretario ds Piero Fassino, arriverà in piazza San Carlo per il comizio di mezzodì col segretario della Cisl cittadina Nanni Tosco.

La partecipazione delle istituzioni è assicurata. Secondo il sindaco Sergio Chiamparino «in una città come Torino la rappresentanza politica alle iniziative del primo maggio è prima ■ tutto un dovere civico».

Poi, c'è l'imperativo divertimento. A questo pensa il concertone, come ogni anno vero momento di pacificazione ■■■ le: militanti sfegatati, rockettari over thirty delusi dalla politica ma non dalla musica, curiosi, qualunquisti amanti del casino, tutti in coro con l'accendino fiammante in una mano e la birra gelata nell'altra.

S'inizia alle 17 in piazza San Carlo, casse «sfondatimpani» al posto degli altoparlanti sindacali e battaglie per il posto fisso archiviate, sia pure per la parentesi sonora d'una sera. Ultimo eco del comizio, alle 14, in piazza Palazzo di Città, un talk show organizzato da Gi.O.C. sui problemi del lavoro. Dopo, la parola passa a chitarre, bassi, batteria, congas, patrocinata da Cgil, Cisl e Uil di Torino, Comune, Provincia, Regione, Acli, Gi.O.C., Ascom, Confesercenti, Lega delle Cooperative.

L'apertura tocca a tre gruppi torinesi provenienti dal circuito rock delle scuole superiori: Kalamazoo, Fanali di Scorta, Stazione Marconi. Alle 19,30 un'altra formazione locale, gli Zero Undici per chi Chiama da Fuori, rhythm'n'blues cittadino prima di passare agli ospiti di fuori.

I primi «stranieri» a salire sul palco sono i pugliesi Folkabbestia col loro suono meticcio alla maniera di M■■ Chao. Poi i Lou Dalfin e la musicalità occitana, gli ska genovesi Meganoidi, infine, attesissimi, i La Crus, rock band milanese che entusiasma i giovanissimi ma scalda i muscoli pure ai genitori.

ALEINI

Centro-sinistra contesta Coral

■ «Scelta condivisa? Neanche per sogno. Non siamo neppure stati consultati». Il centro sinistra ■ Leini prende le distanze ■■ sindaco, Nevio Coral, che ha deciso ■ non invitare i sindacati all'inaugurazione della piazza mercatale, che ■ terrà oggi, ■ ■■ denominata «1° Maggio» e dedicata ai lavoratori. «Figuriamoci - ■■■■■ il dissidio, Franco Buo - se in un momento tanto delicato per il ■■■■ Paese, di scontro sociale, avremmo mai potuto consigliare una cosa del genere». ■ Il capogruppo dell'Ulivo, Valter Camagna sottolinea: «La volontà di questo sindaco è di appropriarsi ■ tutti i simboli ■ le feste istituzionali per il ■■■ uso ■ consumo. Ha deciso di non invitare i sindacati? ■■ bene, ne ■ facoltà, ma ■■ ne assuma tutte le responsabilità». Per protesta, oggi, i consiglieri del centro sinistra ■■■ parteciperanno ■■■ manifestazione a livello istituzionale, per non avvallare l'operazione. «L'estromissione di un soggetto tanto importante come i sindacati - concludono - in un giorno come questo è grave. Per inaugurare una semplice piazza ■ toglie spazio alla più importante manifestazione dei lavoratori».

Il Primo Maggio a Torino si conclude in piazza San Carlo: nella foto un'immagine della manifestazione di due anni fa

«Galasso deve dimettersi»

Ds ancora contro il capogruppo An che si difende: «Accuse strumentali»

Non ■ placano le polemiche per la partecipazione del capogruppo regionale di An, Ennio Galasso, alla cerimonia d'inaugurazione del mo■■■■■ all'ardito e ■■■ commemorazione dei caduti della Repubblica sociale italiana. Il gruppo consiliare dei Ds è tornato alla carica e ha chiesto le dimissioni di Galasso dalla presidenza della Commissione Statuto: «La sua pre■■■■ alla manifestazione fascista - si legge in ■■■ nota firmata anche da Margherita, Verdi, Comunisti Italiani, Sdi e Rifondazione Comunista - è incompatibile con la formale rappresentanza del Consiglio in veste di presidente di Commissione e costituisce un'inaccettabile violazione dei valori costituzionali e dei principi politici su cui si basa la nostra democrazia».

La maggioranza di centro-destra, però, appare compatta nel respingere la richiesta di dimissioni. Il presidente del gruppo di Forza Italia, Valerio Cattaneo, assi■■■ che «Galasso ha chiarito in Commissione lo spirito della sua partecipazione alla cerimonia ■ domenica scorsa e non ha minimamente ■■■ in dubbio i valori della Resistenza. ■■ sembra ■■■ politica strumentale orchestrata dal consigliere Ds Marcenaro, che forse non ha digerito il suo siluramento alla presidenza della Commissione».

Da parte sua Ennio Galasso definisce «sconcertante» la polemica della minoranza: «Vogliono strumentalizzare la mia partecipazione a una cerimonia religiosa - sostiene il presidente della Commissione Statuto - ma le mie recenti dichiarazioni, che hanno reso onore a coloro che si sono battuti per la libertà e la democrazia, sono ispirate alla riconciliazione, in sintonia con i valori di libertà e democrazia celebrati il 25 aprile».

Le ■■■■■che a tram e bus per il centro bloccato

In occasione della manifestazione e del concerto del primo maggio, alcune linee dei trasporti pubblici torinesi subiranno modifiche d'orario ■ di percorso. I servizi riprenderanno comunque ■ loro corso regolare domani, giovedì 2 maggio.

Assicureranno le corse regolari dalle 7 alle 12.30 e dalle 14.45 alle 19.30, le linee 1, 2, 3, 5 (con transito al mattino dal Cimitero Parco di Torino Sud), 9, 10, 12, 13, 14, 15, 17, 18, 20, 29, 30, la navetta 31, 32, 33, 35, 36, la navetta 36, 37, 38, 41, 42, 45, 46, 47, 49, 50, 55, 57, 59, 61, 63b, 64, 65b, 67, 68 (solo al mattino), 69, 70, 72 e 72 b.

Non circoleranno affatto ■■■■ le linee festive 14b, 16, 27, 33b, 39, 54, la navetta 59, 60, 62, 73, 74.

Lo svolgimento del corteo imporrà, inoltre, alcune deviazioni, ■ partire dalle 8 fino alle 11.30, alle linee 13, 15, 18, 30, 55, 61, ■■■ 70.

Per quanto riguarda la ■■■■■■■e turistica sul Po, sarà effettuata ■■ battello Valentino come previsto fino al ■ giugno ■■■ nelle giornate di sabato e festivi le prenotazioni si possono effettuare telefonando al numero 011.888010).

La tranvia a dentiera Sassi-Superga partirà da Sassi ogni ora, dalle 9 alle 20, e da Superga ogni ■■■ dalle ■■■ alle 20.30. Corse aggiuntive di autobus collegheranno inoltre Sassi alla basilica ■ Superga.

Infine, per chi vuole dare un'occhiata panoramica alla città imbandierata dall'alto, l'ascensore della Mole Antonelliana sarà funzionante dalle 10 alle 20.

AL CONSERVATORIO «GIUSEPPE VERDI», ALLE 10,30, LA CERIMONIA CON I PREMIATI DI TUTTO IL PIEMONTE

Una Stella per i Maestri del Lavoro

Oggi la consegna dell'onorificenza del Presidente della Repubblica

Alle 10,30 si svolge al Conservatorio ■ piazza Bodoni la solenne consegna delle «Stelle al Merito del lavoro». Pubblichiamo l'elenco dei premiati e ■ ognuno il ■■■ me dell'azienda dove hanno lavorato e per quanti anni.

Luigi Abis, Novara, Enichem spa - Novara, 32; Giuseppe Araudo, Nichelino (To), Alenia Aerospazio spa - Torino, 40; Piero Arduini, Torino, Specialinsert srl - Torino, 30; Alessandro Arecco, Novi Ligure (Al), Pernigotti spa - Novi Ligure, 32; Giorgio Arona, Ivrea (To), Olivetti & C. spa - Ivrea, 40; Cesare Arrigoni, Buronzo (Vc), Cerrisno - Buronzo, 36; Fausto Barbieri, Grondona (Al), Pernigotti spa - Novi Ligure, 35; Franco Bernardi, Fossano (Cn), Michelin Italiana ■■■ - Cuneo, 38; Ezio Berruti, Volpiano (To), Ive■■ spa - Torino, 36; Bruno Bertazzo, Andorno Micca (Bi), Carlo Barbara & C. spa - Torino, 39; Maria Teresa Biancolin, Collegno (To), Filtrauto Italia srl - Santa'Antonino di Susa, 36; Edoardo Biancotti, Torino, Fata European Group spa - Pianezza, 43; Achille Bolzan, Grugliasco (To), Alenia Aerospazio spa - Torino, 40; Giuseppe Bonito, Collegno (To), Bnl spa - Torino, 30; Luciano Brenta, Magliano, Ferrero ■■■ - Alba, 32; Michele Brezzo, Torino, Fiat Auto spa - Torino, 30; Maria Brunetto, Torino, Alenia Spazio spa - Torino, 37; Maria ■■■ Brustia, Cameri (No), M E M C Electronic Materials spa - Novara, 38; Aliano Buratto, Alessandria, A.S.T.R.A. Refrigeranti spa - Pietramarazzi, 37; Eugenio Caruso, Rivoli (To), Ferrero spa - Alba, 36; Giovanni Casaleggio, Alessandria, Michelin Italiana spa - Alessandria, 35; Giovanni Chieregato, Ivrea (To), Olivetti & C.■■■ - Ivrea, 40; Vincenzo Colombo, Galliate (No), ■■■ Group Service Center srl - Vittuone, 36; Nevio Creatini, Avigliana (To), Fiat Auto spa - Torino, 31; Daniele Curtetto, Collegno (To), Telecom Italia spa - Torino, 31; Michele ■■ Luca, Biella, F.lli Piacenza spa - Biella, 37; Franco Dessì, Rivoli (To), B Ticino spa - Torino, 29; Renato Ferro, Torino, Magneti Marelli spa - Venaria, 38; Piero Fornier, Torino, Fiat Revi spa - Torino, 41; Gianfranco Fortina, Verzuolo (Cn), Mahle Mondial spa - La Loggia, 40; Pietro Gambetta, Zezzadio (Al), Cassa ■ Risparmio di Alessandria spa - Alessandria, 39; Fiorenzo Gamma, Fancalieri (To), Sanpaolo Imi spa - Torino, 37; Gian ■■■■ Gallo, Orbassano (To), Fiat spa - Torino, 31; Fabio Garbassi, Novara, Enichem spa - Novara, 34; Gabriello Gilardoni, Novara, Banca Popolare ■ Novara Scarl - Novara, 30; Arnaldo Giraudo, Roccavione (Cn), Ferrovie dello Stato spa - Torino, 44; Rinaldo Giraudo, Cuneo, Michelin Italiana spa - Torino, 36; Giorgio ■lva, Torino, Fiat Auto spa - Torino, 29; Giuseppe Goffi, Torino, Martini & Rossi spa - Torino, 37; Anna Maria Gulda, Torino, Fiat Auto spa - Torino, 32; Riccardo Landone, Biella, Banca Sella spa - Biella, 39; Mario Lanzo, Caraglio, Cuneo, Cgil - Cuneo, 36; Gianfranco Leporati, Torino, Alenia Difesa spa - ■. Maurizio Canavese, 38; Mario Rosario Maglione, Torfarello (To), Fiat Auto spa - Torino, 40; Angela Magnaghi, Torino, Michelin Italiana spa - Torino, 39; Franco Maia, Torino, Banca Crt spa - Torino, 37; Francesca Mancuso, Alba, Ferrero spa - Alba, 39; Lorenzo Marengo, Grinzane Cavour (Cn), Ferrero spa - Alba, 31; Francesca Margaria, Cuneo, Michelin Italiana spa - Torino, 35; Giuliano Mazza, Novara, Impresa Donelli srl - Legnano, 37; Mario Mazzone, Masserano (Bi), Officine Caudino spa - Cossato, 35; Giuseppe Misia, Vercelli, Confartigianato - Vercelli, 41; Nicola Montanaro, Torino, Alenia Spazio spa - Torino, 33; Dario Monti, Torino, Centro Ricerche Fiat Soc. Cons. p.a. - Orbassano, 36; Edelveis Morelli, Torino, Ferrero spa - Pino Torinese, 37; Armando Mucaris, Morozzo (Cn), Ban■■ di Credito Cooperativo ■ Pianfei e Rocca de' Baldi scarl Pianfei, 37; Attilio Nati, Torino, Michelin Italiana spa - Torino, 36; Oreste Occhetti, Grinzane Cavour (Cn), Ferrero spa - Alba, 34; Rita Oggero, Alba (Cn), Vestebene Miroglio spa - Alba, 33; Angiolina Olivero, Torino, Vaginio Grandi Magazzini ■■ - Torino, 36; Luigi Olzeri, Pregia (Vc), Enel Distribuzione spa - Torino, 36; Carlo Oricco, Santa Vittoria d'Alba (Cn), Vestebene Miroglio spa - Alba, 34; Annamaria Palmesino, Montemagno (At), Banca C. R. di Asti spa - Asti, 31; Silvio Perlo, Torino, Alenia Aerospazio spa - Torino, 40; Giuseppa Picchio, Alessandria, Enel Distribuzione spa - Torino, 36; Gianfranco Ranza, Torino, Martini & Rossi spa - Torino, 37; Filippa Rocco, Montà (Cn), Ferrero spa - Alba, 36; Aldo Riba, Peveragno-Frazione San Lorè (Cn), Enel Distribuzio■■ spa - Alba, 37; Margherita Riva, Torino, Fiat Auto spa - Torino, 40; Paolo Rosa, Giaveno (To), Alenia Aerospazio spa - Torino, 40; Ines Rosolo, Vercelli, C G T Compagnia Generale Trattori spa - Vercelli, 44; Lucio Rossi, Torino, Alenia Aerospazio spa - Torino, 37; Luciana Ruatta, Verzuolo (Cn), Michelin Italiana spa - Torino, 36; Adriano Sacchero, Torino, Michelin Italiana spa - Torino, 32; Carlo Sacchi, Novara, Essco spa - Trecate, 37; Mariangela Salvagnini, Venaria (To), Sab Wabco spa - Piossasco, ■7; Luigina Santi, Alessandria, Unione Artigiani - Alessandria, 36; Raffaele Scassillo, Torino, Filtrauto Italia srl - Sant'Antonino di Susa, 32; Giuseppe Silombria, Cortiglione (At), Editrice Tipografia Moderna - Nizza Monferrato, 37; Emma Tecchio, Pontestura (Al), V.A.S.A.S. sas - Chivasso, 37; Flavio Tosi, Caselle Torinese (To), Alenia Difesa spa - S. Maurizio Canavese, 35; Giovanni Zanoni, Castelletto Sopra Ticino (No), Unione Italiana Vini scarl - Milano, 41; Lorenzo Zola, Asti, ■■■ C.R. ■ Asti spa - Asti, 32.

ANIMALI DAL MONDO

BABYLANDIA
PALAZZO DEL LAVORO
TORINO
Organizzazione TECNOSERVICE srl
24 APRILE
Lunedì - Venerdì 16 - 23
■■■ - Domenica 14,30 - 23
5 MAGGIO
BAMBINI ■■■ A ■ ANNI INGRESSO GRATUITO
VALE 1 EURO
Presentando questo coupon alla cassa riduzione di 1 euro sul costo del biglietto d'ingresso. Escluso la domenica e giorni festivi.

PREZZI «TANDEM»: € 0,80. «CRONACHE DI NAPOLI», «CORRIERE DI CASERTA», «L'ADIGE», «IL DOMANI DI BOLOGNA», «IL CORRIERE DI FIRENZE», «LA VOCE DI MANTOVA», «IL CORRIERE MERCANTILE», «LA GAZZETTA DEL LUNEDÌ», «IL CORRIERE DI ROVIGO», «CRONACHE DEL MEZZOGIORNO» NELLE AREE DI DIFFUSIONE INDICATE SUL GIORNALE LOCALE: € 0,85 CON «IL CORRIERE DI ROMAGNA» (IN ROMAGNA E A IMOLA) € 1,40; «LE NOTIZIE REGGIO»: € 1,30 A RICHIESTA CON «IL MATTINO» NELLA PROVINCIA DI BOLZANO; ABBINAMENTO FACOLTATIVO. € 0,90 IN PIEMONTE CON LE VHS «IL FILM DI MACARIO»; ABBONAMENTI GRATUITI: CON SPECCHIO; «BATO OBBLIGATORIO» DI TUTTA ITALIA PREZZI ESTERO: AUSTRIA BENELUX, FRANCIA, GERMANIA GRECIA PORTOGALLO SPAGNA € 1,85; IRLANDA, PAESI SCANDINAVI € 2; SVIZZERA FRS. 2,80; C. TICINO FRS. 2,50; UN QUO 1,30; USA $ 2,50

FIA European Touring Car Championship 2002, Magny-Cours.

Alfa Romeo vince.

FIA ETCC 2002. Classifica ufficiale:

1ª Alfa 156	(F. Giovanardi)
2ª Alfa 156	(N. Larini)
3ª BMW 320i	(D. Müller)
4ª Volvo S60	(R. Rydell)
5ª BMW 320i	(J. Müller)

Venite a provare la nuova Alfa 156 sabato 4 e domenica 5 dai Concessionari Alfa Romeo.

ALFA ROMEO

CNA ASTI Corso Alfieri, 412 - Tel. 0141.596000 - Fax 0141.599656 e-mail: cna@at-cna.it www.at-cna.it

PRESENTE ALLA FIERA di asti

Piemonte Eccellenza Artigiana

CNA Alimentare

LA STAMPA
PAGINA [redacted] MERCOLEDÌ 1 MAGGIO 2002

ASTI E PROVINCIA

REDAZIONE CORSO ALFIERI 234, TELEFONO 0141 390811 FAX 0141 530224. E-MAIL ASTI@LASTAMPA.IT
PUBBLICITA' PUBLIKOMPASS S.P.A. CORSO DANTE 80, TELEFONO 0141 351011. FAX 0141 356014

IL MINI PALIO DI PRIMAVERA SULLA NUOVA PISTA DELLO STADIO. AL CANAPO ANCHE FANTINI SENESI

Oggi al Comunale le gare dei cavalli

ASTI

Ieri cavalli e fantini sono scesi per la prima volta [redacted] nuova pista di 473 metri dello stadio «Censin Bosia» dove oggi, dalle 14,30, si disputa il [redacted] di prima[redacted]. L'impianto è stato voluto dalla Nova Asti-Don Bosco, la società calcistica che gestisce lo stadio. La gara a pelo di oggi [redacted] quelle che seguiranno, [redacted] promosse in collaborazione con l'Associazione astigiana corse cavalli. Previste quattro batterie e la finale.

L'organizzazione si è accaparrata numerose «monte» interessanti; Claudio Bandini, Gian Luca Scaglione, Franco Caso, Luca Minisini, «Bucefalo», Massimo Coghe, Walter Pusceddu, Martin Ballesteros, Massimo Columbu, [redacted] Donatini, Sandro Chiti, Gianluca Spiga, Francesco Petrazzi, Stefano Chiapello ed altri. Mossiere Antonio Gagliardi. L'argano è stato realizzato a cura dell'Associazione astigiana corse cavalli e dispone [redacted] un meccanismo di sganciamento elettrico. [redacted] tondino per i cavalli è stato realizzato occupando parte del campo [redacted] dello stadio. Al vincitore una scultura dell'artista Paolo Lizzi; al secondo un ferro di cavallo in argento di Rosario Tamburrino. Per i bambini spettacoli di trampolieri e mangiafuoco, oltre a parco giochi. Prezzi: tribuna coperta 5 euro, scoperta 2 [redacted]. Ridotti: sino a 16 anni 1 euro. (f. c.)

Due fantini impegnati ieri pomeriggio nelle prove sulla nuova pista dello stadio

IERI LA COMMISSIONE ELETTORALE HA SORTEGGIATO I SIMBOLI SULLA SCHEDA

L'Udc c'è, ma senza Meda

Le 14 liste presentate sono state ammesse

Franco Cavagnino
ASTI

Ieri la commissione elettorale, riunita a palazzo Ottolenghi ha sorteggiato l'ordine dei candidati a sindaco e delle liste sulla scheda elettorale del 26 maggio. Tutti ammessi i 14 schieramenti, collegati a cinque candidati a sindaco. Accolta anche la lista dell'Udc, ma senza Maurizio Meda. I veti romani messi in moto da Fini e Follini, [redacted] hanno detto i dirigenti astigiani dell'Udc, hanno impedito all'ex consigliere comunale di An di presentarsi con il partito guida[redacted] Asti da Gherlone e Cristofanini. Ieri mattina, ha raccontato l'assessore Gherlone, c'è stato un [redacted] di riavvicinamento: «Fini, attraverso il suo segretario, l'onorevole La Morte, ha fatto sapere che, per il bene della coalizione, c'era la disponibilità a rivedere la questione: troppo tardi abbiamo risposto». E così Meda assisterà [redacted] spettatore alla competizione elettorale. Ieri si parlava con insistenza di un [redacted] sulla legittimità della lista dell'Udc, presentata senza più il [redacted] di Meda: lo avrebbe predisposto il segretario regionale dei comuni[redacted] italiani, Luca Robotti. Lo stesso Udc ne sarebbe al corren[redacted]. Sulla scheda elettorale gli elettori troveranno i cinque candidati a sindaco nel seguente ordine: Giovanni Pensabene (Rifondazione-Verdi), Vittorio Voglino (centrosinistra), Alberto Pasta (Unione dei cittadini), Giuseppe Reggio (Pensionati), Luigi Florio (centrodestra).

[redacted]

Gherlone: «Hanno vinto i veti romani»
Un esposto di Robotti segretario del Pdci

ALTRI SERVIZI A PAGINA 37

IERI POMERIGGIO IN PIAZZA D'ARMI SI E' APERTA LA RASSEGNA COMMERCIALE CHE SI CHIUDERA' IL 12 MAGGIO

La Fiera apre le feste di S. Secondo

Oltre 300 espositori. Stasera moda e gastronomia

ASTI

Prima il taglio di una torta, con il simbolo della manifestazione, poi quello del tradizionale nastro: così si è aperta ieri pomeriggio la «Fiera Città di Asti» n° 50. Folla all'ingresso (tra molti erano candidati alle prossime amministrative) e bandiere sindacali: l'inaugurazione è stata anche l'occasione per ricordare il problema dell'Hlt, la fabbrica di motorini elettrici con una novantina di lavoratori occupati e oltre cento in mobilità. «Possono sembrare in contraddizione la crisi di un'azienda e questa inaugurazione - ha detto Florio - In realtà la [redacted] è la celebrazione [redacted] mondo produttivo e quindi un'occasione di sviluppom per il territorio».

Al taglio del nastro erano presenti anche il viceministro Ugo Martinat, il sottosegretario Maria Teresa Armosino, gli assessori regionali Mariangela Cotto e Carlo Laratore. Per il Comune sono intervenuti il sindaco Florio e l'assessore Domenica Demetrio.

La rassegna presenta alcune novità nella sistemazione degli spazi interni e un'importante conferma: l'area «Sapori astigiani» [redacted] le migliori proposte dell'enogastronomia locale. La Cantina sociale di san Marzanotto gestirà il ristorante interno, [redacted] bar e la vineria, puntando su serate a tema.

Gli espositori sono oltre 300, i biglietti di ingresso costano 4 euro (3 i ridotti; bambini sino a 5 anni entrano gratis), oggi la Fiera è aperta dalle 14 alle 24, domani dalle 17 alle 24. [redacted] il calendario degli appuntamenti collaterali: stasera dalle 21 «Tris di maggio», sfilata di moda abbinata a proposte gastronomiche curate dal Napoli club; domani la Confartigianato [redacted] Asti presenta: «Bacco, tabacco e ...» grappe, sigari e cioccolato (prenotazioni allo 0141595211). Durante il periodo della fiera (che quest'anno si chiuderà [redacted] 12 maggio) [redacted] anche possibile degustare menù selezionati in alcuni [redacted] dell'Astigiano, a prezzo scontato, presentando il tagliando pubblicato dalla «Stampa». E dal 4 col giuramento dei [redacted] del Palio [redacted] entra [redacted] festeggiamenti di San Secondo con i tradizionali fuochi in programma lunedì 6 e mercoledì 8 la Carolingia. (f. la.)

ALTRO SERVIZIO [redacted] A PAGINA 45

L'inaugurazione della Fiera con le bandiere dei sindacati per ricordare il caso Hlt

Corteo del Primo Maggio

In testa i dipendenti dell'Hlt
Tre astigiani Stelle del lavoro

ASTI

[redacted] scorso anno era lo striscione della Fmc, o[redacted] quello dell'Hlt: cambiano le sigle, ma il dramma è lo stesso. Saranno sempre i lavoratori della fabbrica di motorini elettrici in crisi ad aprire il corteo del 1° maggio. Una crisi che negli ultimi mesi si è acuita: uno spiraglio, si spera, potrebbe arrivare domani nella riunione convocata dal prefetto Bruno D'Alfonso e che vedrà di fronte oltre ad azienda e sindacato, anche le istituzioni (Comune e Provincia).

Il corteo partirà verso le 9,30 [redacted] giardini pubblici per percorrere viale alla Vittoria, piazza 1° maggio, corso Alfieri, piazza San Secondo e concludersi [redacted] piazza Alfieri dove terrà [redacted] discorso ufficiale un esponente nazionale della Uil (Carlo Fiordaliso annunciato in un primo tempo ha dovuto rinunciare per problemi di salute). «La manifestazione [redacted] oggi - spiegano Antonio Serritella, Cgil, Vito Sollazzo, Cisl, Angioletta Ghidella, Uil - oltre al doveroso riferimento all'Hlt, avrà [redacted] temi principali la difesa del lavoro, la lotta al terrorismo e la pace in Israele».

All'Hlt ha fatto riferimento ieri anche il sindaco Luigi Florio, durante l'inaugurazione della Fiera: Florio ha espresso solidarietà ai lavoratori e chiesto all'azienda di chiarire le proprie p[redacted].

Primo maggio con premiazione per tre astigiani che oggi a Torino [redacted] insigniti delle Stelle al merito del Lavoro, con altri 80 piemontesi nella sala del Conservatorio «Verdi». Sono Anna Maria Palmesino (Ibmei e Cassa di risparmio) di Montemagno, Giuseppe Silombria (tipografo) di Nizza e Lorenzo Zola (insegnante e poi Cassa di risparmio) [redacted]. (f. la.)

[redacted] PROTESTA ALL'ISTITUTO D'ARTE

Sì alle aule, [redacted] al museo

[redacted]ita protesta ieri mattina dei 300 studenti dell'istituto d'arte «Benedetto Alfieri»: con gli insegnanti hanno svolto le loro lezioni (nella foto di Vittorio Ubertone) nel parcheggio [redacted] Natta, per rivendicare il diritto di continuare ad usufruire dei locali della succursale (ex Leonardo da Vinci) che secondo il progetto presentato nelle [redacted] settimane [redacted] Comune dovrebbero invece ospitare fra qualche anno il «Museo [redacted] città e del territorio». Secca la replica del sindaco Luigi Florio che ha definito l'iniziativa «un bell'esempio [redacted] manifestazione elettoralistica posta in essere da insegnanti un po' spregiudicati».

Clelia Orlando A PAGINA 37

STOP UMIDITÀ STOP

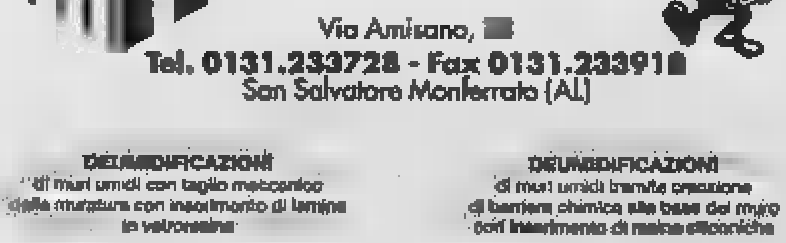

Via Amisano, [redacted]
Tel. 0131.233728 - Fax 0131.23391[redacted]
San Salvatore Monferrato (AL)

DEUMIDIFICAZIONI di muri umidi con taglio meccanico della muratura con inserimento di lamine in vetroresina

DEUMIDIFICAZIONI di muri umidi tramite creazione di barriera chimica alla base del muro con inserimento di resine siliconiche

DEUMIDIFICAZIONI di muri umidi con applicazione alle pareti di intonaco macroporoso "THORO"

COIBENTAZIONI con applicazione di rivestimento a cappotto alle pareti esterne o con installazione di deumidificatore Ax Bac all'interno dei locali

IMPERMEABILIZZAZIONI di murature contro terra, locali interrati, fosse ascensore con cementi impermeabilizzanti

IMPERMEABILIZZAZIONI di coperture piane, garage e terrazzi con guaine bituminose, guaine in PVC e resine pedonabili

TAGLIO DEL CALCESTRUZZO E DEL CEMENTO ARMATO

RISANAMENTO DEUMIDIFICAZIONE

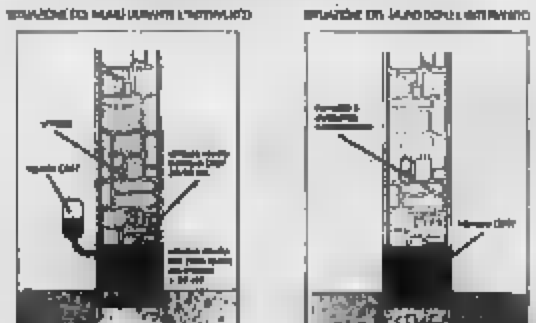

GARANZIA 20 ANNI

Come eliminare l'umidità nei muri

La ditta [redacted] San Salvatore [redacted] è specialista [redacted]

Quando l'umidità comincia a fare capolino sulle mura della propria abitazione si deve intervenire subito, possibilmente affidandosi a degli specialisti del settore.
Una soluzione giusta [redacted] comporre lo 0131.233728: dall'altro capo dell'apparecchio risponderà la Emmepi di via Amisano 26 a San Salvatore Monferrato, azienda che vanta un'esperienza specifica in questo particolare [redacted]. A pochi passi da Alessandria [redacted] dinamica e caratterizzata da elevata professionalità si propone come leader nella soluzione di un problema che può interessare, anche all'improvviso, le nostre abitazioni. Il personale della Emmepi [redacted] prima battuta è in grado di effet[redacted] un'attenta analisi della tipologia di umidità che si è manifestata e la loro competenza è specifica per quanto riguarda l'umidità ascendente, quella delle vecchie case per intenderci.
Queste ultime erano costruite a diretto contatto [redacted] terreno, [redacted]indi l'umidità quando [redacted] a salire provoca danni progressivi, ad esempio intonaco e pitture che si staccano.
Due [redacted] i sistemi che la Emmepi adotta per combattere al meglio il fastidioso inestetismo provocato dall'umido. Il primo metodo consiste nell'effettuare letteralmente un taglio della muratura; susseguentemente viene inserito un foglio di vetroresina sabbiata che crea una barriera efficace contro l'umidità che sta salendo. Il secondo metodo per combattere l'umidità consiste nella creazione di una barriera chimica con l'introduzione [redacted] resine siliconiche nella muratura [redacted] tale modo da impedire all'umidità di provocare danni.
Questi due metodi sono decisamente all'avanguardia e rappresentano la soluzione ottimale con[redacted] l'umidità: il parere di esperti quali quelli della Emmepi è quindi fondamentale per quelle persone che, abitando o possedendo, magari in campagna, una vecchia [redacted] vogliono porre rimedio o anche rispondere preventivamente ad un problema che, a lungo andare, può rivelarsi particolarmente fastidioso.

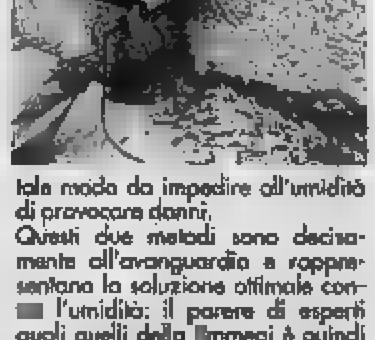
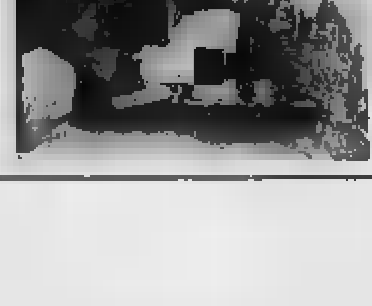

METEO OGGI IN PIEMONTE, LIGURIA E VALLE D'AOSTA

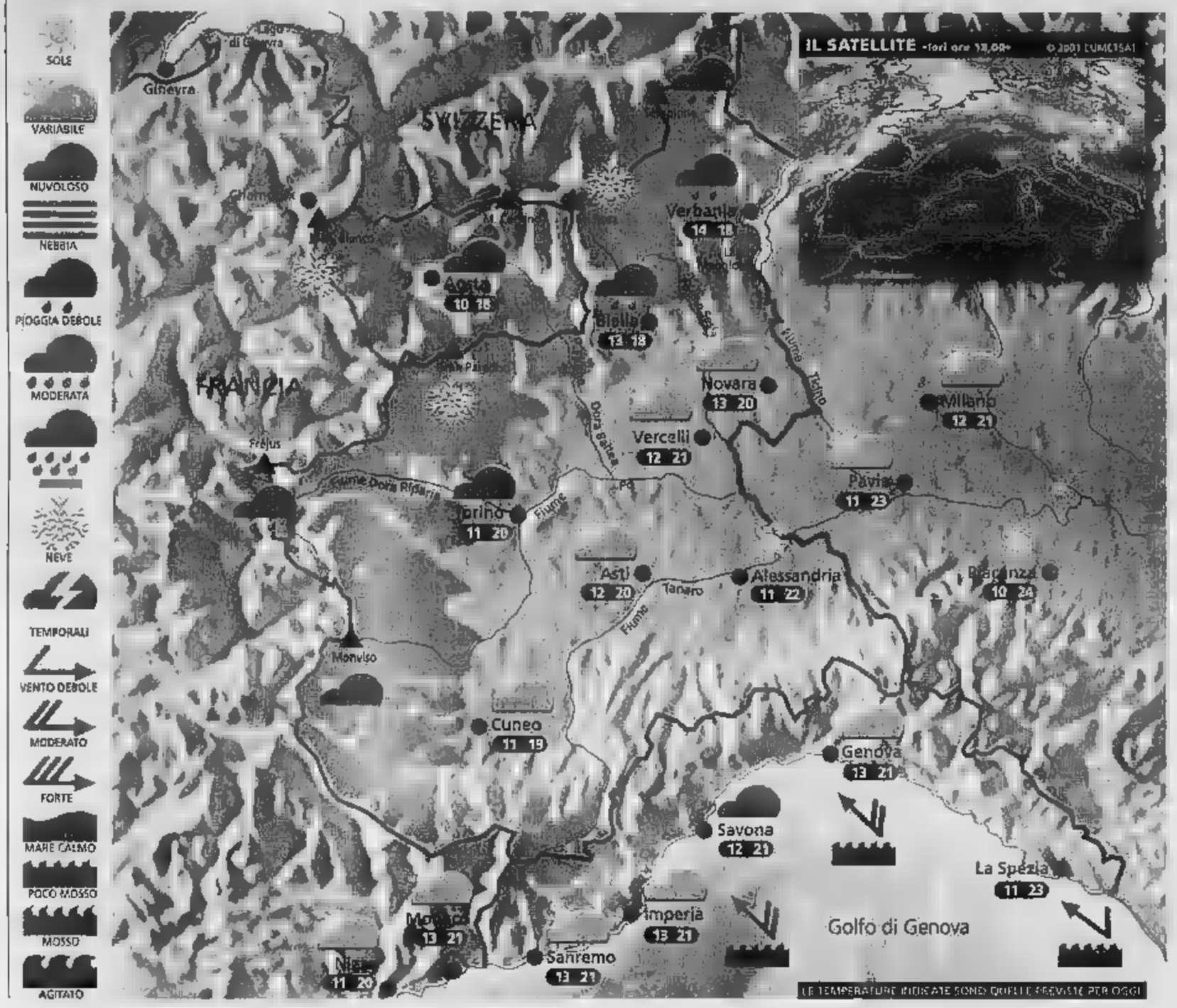

Situazione

Ieri la giornata è trascorsa tra schiarite ed annuvolamenti ma con temperature miti. Dal Mare del Nord si sta avvicinando alle nostre regioni un fronte freddo molto attivo che determinerà un netto peggioramento, in particolare da giovedì. Oggi cielo sempre più grigio e prime piogge, segnatamente in montagna.

Previsioni

In mattinata cielo irregolarmente nuvoloso con qualche schiarita di sole in più nell'Alessandrino. Possibili deboli piovaschi su Ossola, Biellese, alta Valle d'Aosta, con qualche fiocco di neve oltre i 2200 m. Nel pomeriggio ulteriore aumento della nuvolosità in montagna con brevi rovesci, soprattutto tra l'alto Piemonte e la Valle d'Aosta, altrove ancora asciutto. In serata cielo coperto ovunque con brevi piogge intermittenti. Temperatura in lieve calo in montagna, stazionaria altrove. Domani tempo perturbato con piogge estese e locali temporali.

ZOOM

Forte peggioramento in arrivo

Una depressione sul Nord Europa piloterà un'attiva perturbazione sulle nostre regioni. Ad Ovest della Corsica si scaverà inoltre un minimo secondario, in grado di prolungare l'instabilità fino a tutta la giornata di sabato. Insomma le prospettive non sono buone e soprattutto giovedì vivremo una giornata all'insegna di nubi e piogge, a tratti anche abbondanti, che comunque non dispiaceranno affatto agli agricoltori. La neve tornerà a far visita alle Alpi a partire dai 1800 m di quota. Sono pertanto fortemente sconsigliate le escursioni; il rischio di distacco spontaneo di valanghe aumenterà considerevolmente nelle ore immediatamente successive alle nevicate. Venerdì la spiccata instabilità innescherà temporali sparsi, in particolare sul Piemonte, le schiarite risulteranno effimere e farà freddino anche in città. Sabato il minimo tenderà lentamente a colmarsi ma saranno ancora presenti nubi a sviluppo verticale, preludio di qualche immancabile acquazzone pomeridiano. Solo da domenica il sole riuscirà ad imporsi maggiormente sugli annuvolamenti e le temperature risaliranno di qualche grado.

A CURA DI: www.meteolive.it

PER CHI VIAGGIA

ANCONA	10	21	REGGIO CALABRIA	16	27
BARI	14	22	ROMA	10	25
BOLOGNA	13	24	VENEZIA	14	22
CAGLIARI	12	26	BARCELLONA	11	16
CATANIA	14	25	BRUXELLES	11	18
CATANZARO	14	22	F	7	14
FIRENZE		23	GINEVRA	7	15
	12		LONDRA	9	14
PALERMO	16	28	MONACO DI BAVIERA	8	15
	10	22	PARIGI	9	13
	10	20		8	16

OGGI

IL SOLE: sorge alle ore 5 e 19 minuti; culmina alle ore 13 e 26 minuti, tramonta alle ore 20 e 35 minuti

LA LUNA si leva alle ore 0 e 49 minuti; cala alle ore 9 e 27 minuti

WIND IDROCENTRO www.idrocentro.com

Ambientazioni - Tappeti - Illuminazione - Oggettistica d'arredamento
MOBIL GIRGI
Pia mobili
Progetta e arreda
Strada Regorgo, 32 - [illegible] (TO)
Tel. 0141 958[illegible] 958767
Fax 0141 958813
www.piamobili.it
MOBIL GIRGI - MOBILEFFE - VERARDO - FIMES - PRESOTTO - EUROMOBIL - ZALF - DESIREE - VALENTINI IMBOTTITI - DOIMO SA [illegible] IACCI - FABER - INDA - BONALDO - CALL - ARIS - PORADA

LUNEDI' SERA SI E' TENUTO IL PRIMO INCONTRO TRA I … CANDIDATI A SINDACO DI ASTI

Caccia al voto in periferia

Le questioni ambientali e della viabilità

VERSO IL 26 MAGGIO

Fausto Bertinotti, il giornalista Marco Travaglio e l'assessore Angela Quaglia

BERTINOTTI … ASTI. Venerdì 3 maggio Rifondazione apre la campagna elettorale con un comizio in piazza San Secondo (ore 21) del segretario nazionale Fausto Bertinotti. Al … fianco il candidato sindaco Giovanni Pensabene. In … di pioggia la manifestazione si svolgerà … Centro culturale … Secondo.

PARLA TRAVAGLIO. Il movimento d'azione «Giustizia e libertà» promuove per domani sera, al Centro San Secondo di via Carducci(ore 21) una serata sul tema: «Giustizia, libertà, trasparenza in Italia a dieci anni … Tangentopoli». Intervengono il giornalista Marco Travaglio, il sostituto procuratore della Repubblica Paolo Storari, il docente universitario Sergio Chiarloni.

CASE. I consiglieri provinciali e candidati di Forza Italia, … Aresca e Angela Quaglia … la prendono con … voto contrario espresso dal centrosinistra in Consiglio provinciale sulla pratica per … vendita all'Atc dell'ex Dogana di viale Pilone ed dell'ex autoparco di via Dettoni. «La vendita decisa a maggioranza con il voto favorevole della Casa della libertà, consentirà all'Atc di costruire nuovi alloggi di edilizia residenziale pubblica. L'importo di vendita stimato in oltre un miliardo permetterà di inve… E' sconcertante che proprio i partiti che si sono fatti recentemente promotori di azioni per il diritto alla casa abbiano votato contro. Ciò dimostra che i problemi dei cittadini vengono agitati dal centrosinistra a scopo elettoralistico».

… FACCIO IL … Scrive un candidato, Beppe Passarino (lista Voglino): «Sono comparsi i manifesti di … dei comizi elettorali che si riferiscono alle sedi in cui si andrà a votare. Hanno quindi valenza legale quanto gli avvisi per le scadenze delle tasse comunali. Allora mi chiedo: per quale motivo il solo giorno elettorale indicato sul manifesto è la domenica? Mi risulta che si voti anche il lunedì. Eppure si manifesti non … apportato alcuna correzione. … chi devo credere? Ai si dice … ai manifesti?».

DELL'UTRI. «Apprendiamo - afferma Enrico Bestente, capolista del Pdci - che a giorni nascerà ad Asti … nuova associazione «Il circolo», animata a livello nazionale da Marcello dell'Utri (Forza Italia) e, ad Asti dall'impegno del sindaco Florio, del presidente della Provincia Marmo e di quello dell'Asp Bertolino». Bestente ricorda che Dell'Utri è stato tra l'altro «pesantemente coinvolto nella vicenda Cassa di risparmio di Asti insieme al … socio … Filippo Rapisarda e che Florio aveva motivato … sua rinuncia alla ricandidatura all'Europarlamento, nel '99, proprio in relazione alla presenza in lista di un personaggio … Dell'Utri. «A quanto pare il sindaco ci ha ripensato: è bello constatare quanto, di questi tempi - conclude Bestente - sia forte la spinta all'associazionismo».

VASTADORE, TI CAPISCO. Scrive Guido Bonino, ex consigliere … di Alberto Pasta «Unione dei cittadini»: «Il gesto del consigliere provinciale Piero Vastadore (si è dimesso dall'Udc, Ndr) ha messo in evidenza quel senso … disagio che anch'io ho provato in Consiglio comunale, trovandomi a dover fare continuamente i conti con gli ordini di scuderia».

IL … FA DISCUTERE. … Pdci torinese contro la candidatura dell'assessore comunale … Torino Roberto Tricarico, in corsa ad Asti nella lista dei Verdi. Sostiene il segretario torinese del partito Vincenzo Chieppa: «La candidatura risulta inaccettabile alla luce … fatto che i Verdi … Asti si presentano … alternativa … centrosinistra e in alleanza con Rifondazione. Una situazione quindi specularmente opposta a quella di Torino. Come fa Tricarico ad essere alleato dell'Ulivo a Torino e avversario ad Asti?».

PENSIONATI. Nella lista dei Pensionati figurano due nomi nuovi rispetto a quelli presentati inizialmente. Sono quelli di Teresa … e Francesco Altomonte. Hanno sostituito Maria Pavesio e Carlo Ottonelli. [f. c.]

… RIGHE PER UN VOTO

Da venerdì … La Stampa pubblicherà brevi messaggi (non più … 5 righe dattiloscritte) dei candidati alle elezioni amministrative del 26 e 27 maggio ad Asti e negli altri sette comuni della provincia. Ogni candidato potrà spiegare perchè chiede il voto. I messaggi … inviati a … Stampa, corso Alfieri 234; fax 0141530224; email asti@lastampa.it

ASTI

Venerdì sera al Diavolo Rosso, su invito del Coordinamento dei Comitati spontanei delle periferie, si sono ritrovati per la prima volta insieme da candidati il sindaco uscente Luigi Florio e i quattro pretendenti alla sua poltrona: Vittorio Voglino, Giovanni Pensabene, Giuseppe Reggio … Alberto Pasta.

Una serata, seguita da un buon pubblico, organizzata per la consegna del «libro bianco sulle periferie», significativamente intitolato «Non solo centro».

Al tavolo dei … i rappresentanti dei … il coordinatore Luigi Sposato, Angelo Gragnolati di Pro Natura, Claudio Finotti … gruppo Salute e Ambiente, Giorgio Valle (Corso Alba e Valle San Pietro), Lucio Zotti (San Fedele), Marinella Careddu (Praia), Marilena Icardi (Valterza).

In prima fila i cinque candidati che hanno ascoltato le relazioni dei vari gruppi, le richieste e le proteste di chi si sente «cittadino di serie B» … cui tutti si ricordano «quando si avvicinano le elezioni».

Sul tappeto alcuni dei temi caldi di questi anni: dall'inquinamento da cromo dei pozzi del quartiere San Fedele («stiamo aspettando la bonifica con i soldi stanziati dallo Stato»), alla contestata costruzione della tangenziale-autostrada Asti-Ovest («un'opera faraonica da 250 miliardi con gallerie e viadotti che devasterà orti e zone verdi e oltretutto inutile, quando basterebbero collegare per tener lontano il traffico pesante da Asti i cento metri che mancano tra la tangenziale sud e il casello Asti Est», ai problemi sociali di Praia «un quartiere con pochi servizi e senza scuole medie».

I cinque candidati hanno ricevuto il dossier e sono stati invitati a tre incontri specifici. Il primo sarà giovedì … la sera al centro civico Asti-Est, corso Alba; venerdì 10 alle 21 nel salone parrocchiale di San Domenico Savio e il 14 alla ex scuola Anna Frank di San Fedele.

Florio ha annunciato che non potrà parteciparvi: «Sono lieto di confrontarmi con gli altri quattro candidati, ma da sindaco ancora in carica, lavoro 12 ore al giorno e non intendo trascurare gli impegni istituzionali per la campagna elettorale». Florio ha aggiunto di ritenere «utile e sufficiente il faccia a faccia già fissato il 20 maggio, organizzato da «La Stampa» e Telesubalpina». [r. at.]

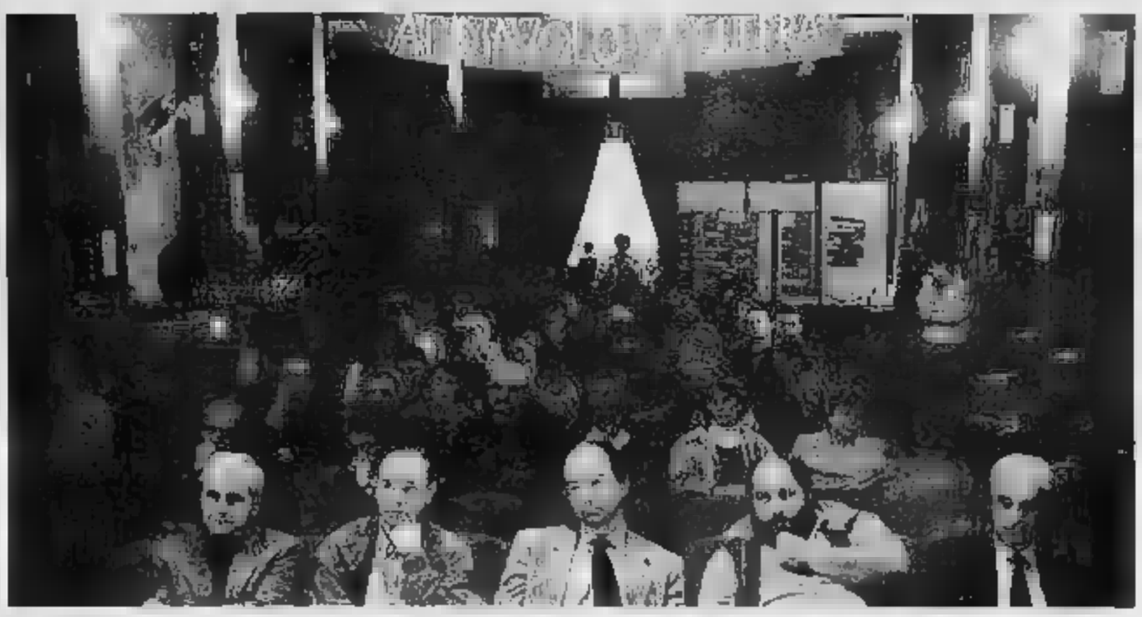

In prima fila lunedì sera al Diavolo Rosso i candidati: Reggio, Pasta, Florio, Pensabene, Voglino

Meda: «E' meglio che non parli»

«I veti mi hanno escluso dalla competizione elettorale»

Maurizio Meda con Pier Paolo Gherlone

ASTI

«Non comment». Maurizio Meda cerca di sgusciare via. La voglia di parlare e di sfogarsi probabilmente è molta dopo l'esclusione dalla lista dell'Udc e le tensioni delle ultime ore, ma il consigliere provinciale e candidato mancato al Comune di Asti tira il freno, si trattiene. Almeno per ora. Troppe polemiche in questi giorni e, forse, altre … ne verranno sul … che ha tenuto banco scatenando scontri al vetriolo tra i dirigenti locali di An e dell'Udc, i due partiti alleati della coalizione di Luigi Florio.

Perfino personaggi … Fini … Follini, abituati a duellare nei salotti televisivi, si sono occupati della grana astigiana.

Neppure una dichiarazione?

«Non voglio dire nulla, perchè qualsiasi cosa io dicessi sarebbe brutta. … dispiace che … andata così, sono molto amareggiato, sì amareggiato per come è finita».

Se non altro Maurizio Meda ha guadagnato in popolarità.

«La realtà è che … di fatto e di diritto Maurizio Meda è fuori dalla competizione elettorale. … ripeto; mi dispiace perchè come ha già detto qualcuno è stata scritta una pagina veramente brutta per la democrazia in questa città».

Si vocifera di ricorsi. Sembra che la vicenda potrebbe … eventuali strascichi.

«Non … nulla … ricorsi, … vengo a conoscenza adesso. Che cosa posso dire: auguro che quanto è successo non abbia dei risvolti. E non aggiungo altro».

In Provincia lei ha ora una nu… collocazione, ma sempre in maggioranza.

«Sì, … entrato a far parte del gruppo consiliare di «Forza Italia-Cdu per Marmo». E' l'unico gruppo di maggioranza, non potevo scegliere diversamente».

ALLIEVI E DOCENTI CONTRO LA DECISIONE DEL COMUNE DI TRASFORMARE LA SUCCURSALE IN UN MUSEO

A lezione nel parcheggio per protesta

Contestazione all'istituto d'arte. Il sindaco: «Iniziativa elettoralistica»

… …

ASTI

I 300 studenti dell'istituto d'arte «Benedetto Alfieri», con gli insegnanti, fanno lezione per protesta nel parcheggio di via Natta e il sindaco li rimbrotta, definendo l'iniziativa «un bell'esempio di manifestazione elettoralistica».

Una polemica a distanza, ieri mattina, dopo che per due ore le lezioni sono state trasferite dalle aule della scuola agli stalli del parcheggio, il tutto accompagnato da banchi, cavalletti, libri. Una contestazione per rivendicare il diritto di continuare ad usufruire dei locali della succursale (ex Leonardo da Vinci) che secondo il progetto presentato nelle scorse settimane dal Comune dovrebbero invece ospitare fra qualche anno il «Museo della città e del territorio». «Con questa pacifica occupazione - ha spiegato Juan Pablo Polizzatto, rappresentante d'istituto - vogliamo denunciare il disinteresse dimostrato dal Comune nei confronti dell'istruzione». Disappunto anche tra i docenti. «L'Amministrazione comunale - dicono - quando ha presentato il progetto del "museo" non ha fatto cenno che in questo edificio ci sono aule, quotidianamente utilizzate». L'ex scuola elementare ospita 9 classi e una saletta polivalente intitolata ad Eugenio Guglielminetti. «Siamo anche disposti - ha detto Rosellina Piano, … d'istituto - a trasferire la scuola in un altra struttura, che risponda … maniera adeguata alle esigenze dell'attività didattica». Tra le alternative prospettate dall'amministrazione comunale si è parlato dell'ex-scuola «Vittorio Veneto». «L'edificio - ha commentato … preside - … troppo lontano dalla sede centrale». Docenti e alunni propongono l'idea … un … moderno» dove si possa … una sinergia efficace con la scuola.

La protesta degli allievi dell'istituto d'arte nel parcheggio di via Testa

Dura la replica di Florio: «E' … - ribadisce in un comunicato - un'iniziativa a sfondo elettorale posta in essere da insegnanti un po' … giudicati che non si fanno scrupolo di strumentalizzare i propri studenti per finalità che nulla hanno a che fare con il diritto allo studio». E aggiunge: … circa sei mesi l'Amministrazione comunale, tramite l'assessore per … Cultura, ha comunicato ufficialmente … alla preside dell'Istituto che il trasferimento … solo quando sarà stata trovata, d'intesa con la Provincia che è proprietaria dell'Istituto d'Arte, una valida soluzione alternativa e che in ogni caso non se ne parlerà per l'intero anno scolastico 2002-2003. … conclude: «Ecco perchè questa protesta, a meno di un mese dalle elezioni, … particolarmente sospetta e … … la dice lunga sulle reali intenzioni dei suoi promotori. Stupisce infine che gli insegnanti che hanno inscenato la protesta non attribuiscano alcuna importanza al progetto di Museo della Città e del Territorio, verso il quale sarebbe logico estendersi … all'… attenzione da chi svolga la funzione di docente».

CONSEGNA IN RITARDO?

Lista esclusa a Montegrosso C'è un ricorso

MONTEGROSSO. Ha destato scalpore in paese, la notizia che la lista guidata da Piergiorgio Oggero (tornato alla politica dopo … di assenza ed … passata esperienza … assessore con la giunta Piumatti), è stata respinta dalla commissione elettorale. Motivazione, la presentazione … ritardo, rispetto alla scadenza … mezzogiorno … sabato. Ieri Oggero ha presentato una prima domanda di … alla commissione stessa, sostenendo che alle 12 tutti gli interessati erano già in municipio.

Se queste osservazioni saranno accolte, la lista (ha come simbolo il Campanile), verrebbe riammessa alla competizione elettorale. In caso contrario (lo si saprà sicuramente entro giovedì), Oggero valuterà se presentare ricorso al Tar.

Regolare invece la candidatura del sindaco … Mauro Mondo, a … della formazione "Insieme per Montegrosso" e che potrebbe restare l'… formazione … lizza per il voto del 26 e 27 maggio. [e. ce.]

CONFUSIONE Montemagno d' Asti

MERCOLEDI' 1° MAGGIO

APERTO AL POMERIGGIO

MAXI OFFERTA POLO ROBE DI KAPPA

DOMENICA POMERIGGIO APERTO

Punti vendita: CONFUSIONE Montemagno d'Asti - Via Roveglia, 12/14 - Tel. 0141.63136

KONFY' Store Magliano Alfieri S.S. Asti - Alba C.so Marconi … - Tel. 0173.266000

ALTRE … INCREDIBILI SUPER OFFERTE VIENI A SOPRIRLE

CONFUSIONE è il grande S P A C C I O

Biancheria per … casa - tessuti d' arredamento, tende … tappeti - materassi ortopedici in lattice - letti in ferro battuto … tessuto - accessori letto - intimo ed abbigliamento.

Interessanti preventivi per forniture di tovagliato, tendaggi e biancheria ad alberghi, ristoranti, bar, comunità.

Amisano

CENTRO ARREDAMENTO GIARDINO

DI NEGRONE MAURO & C.
VIA PAVIA 40 - TEL. E FAX 0131/507393
15030 VALMADONNA (AL)
www.amisano.it - www.paginegialle.it

ARREDAMENTI
GIARDINI E TERRAZZI

GAZEBO ED OMBRELLONI

ATTREZZATURE
PER ARREDARE PISCINE

BARBECUES
A CARBONE E A GAS

VASI, FONTANE
E ORNAMENTI GIARDINO

VASI IN PLASTICA
DI OGNI TIPO E MISURA

LAGHETTI PER GIARDINO
CON POMPA E FARETTO

ARREDAMENTO IN FERRO BATTUTO, RESISTENTI A TUTTI GLI AGENTI ATMOSFERICI

Questi sono una parte degli articoli che si possono trovare nel nostro punto vendita. Quello che ci contraddistingue é avere un magazzino molto fornito, in cui il cliente può vedere, provare gli arredamenti e infine soddisfare immediatamente con una pronta consegna tutte le sue richieste.
Sono a vostra disposizione tutti i tipi di arredamento per esterno: in RESINA ■ diverse marche su tutte la **ROVERGARDEN**; in FERRO BATTUTO con sedie, poltroncine e tavoli con piani in pietra lisciа o mosaico tra le migliori marche: **EMU, KETTLER, ROYAL GARDEN**; in legno tra teak, iroko, balau e nyatoh.
Alluminio, sì, oggi questo materiale é entrato a pieno titolo nell'arredamento per esterni con eleganza ed assoluta resistenza agli agenti atmosferici.
Vasi in cotto, cemento, ghiaino in particolare il **COTTO DI IMPRUNETA di FRANCESCO DEL RE** sul quale diamo una garanzia scritta di resistenza al gelo.
Vasi in plastica normale oppure simile al cotto dove arriviamo a dimensioni molto grandi adatti a contenere piante di notevole grandezze per giardini privati oltre che per spazi pubblici, piazze, vie, manifestazioni fieristiche e convegni.
La nostra esposizione é permanente e si estende su una superficie di mq.2000, e dal mese di marzo a tutto giugno
E' APERTA TUTTI I GIORNI DOMENICA COMPRESA.

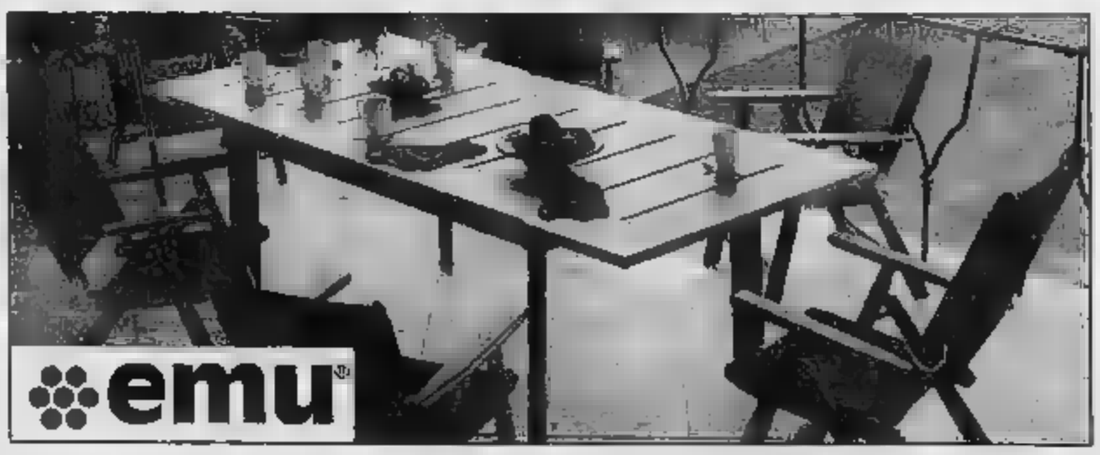

PRESENTATO IERI IL VOLUME DI ALDO GAMA SULLA STORIA DELL'ENTE DALLA NASCITA AL 1951

Quando Asti divenne Provincia

In sala Carlo Currado, 100 anni, fu tra i fondatori

Armando Brignolo

ASTI

E' stato presentato, ieri, il libro di Aldo Gamba «La Provincia di Asti dal 1935 al [redacted] - Le vicende dell'Amministrazione Provinciale dalla sua istituzione alla prima elezione degli organi rappresentativi» (208 pagine, Edizione I quaderni - Provincia di Asti). Modera[redacted] Orlando Perera, giornalista Rai. Ospite d'onore Carlo Currado, pediatra, cento [redacted]ni, compiuti [redacted] dicembre, che fu vice-preside (allo[redacted] si diceva così) [redacted] nuovo ente, creato nel 1935. A fare gli onori di casa Roberto Marmo e Luigi Porrato, rispettivamente presidenti della Provincia e del Consiglio provinciale. In sala, sindaci e autorità e anche Vittorio Vallarino Gancia, figlio [redacted] Lamberto, [redacted] fu il primo Preside della neonata Provincia. Tra il pubblico molti studenti delle scuole superiori di Asti. Dopo l'introduzione di Perera, Aldo Gamba ha spiegato [redacted] quale [redacted]todologia ha svolto [redacted] lavoro: «Di grande utilità - ha detto tra l'altro - sono state [redacted] tesi di laurea depositate in Provincia nelle [redacted] edizioni del Premio Argenta». E' curioso sapere che in realtà, come è raccontato nel libro, Asti nel 1500 era già capoluogo di provincia [redacted] che questa funzione cessò durante l'occupazione napoleonica, quando l'Astigiano [redacted] declassato con l'inclusione nel Dipartimento [redacted] Marengo.

Carlo Currado ha ricordato: «Quando venne Lamberto Vallarino Gancia a chiedermi [redacted] nel Rettorato, accettai pensando [redacted] sarei stato utile per sostenere la causa dell'ampliamento dell'ospedale di Asti. Pensai, inoltre, che avrei potuto svolgere un servizio per tutta [redacted] città nel campo assistenziale». L'anziano professore, festeggiatissimo, [redacted] parlato a braccio, dimostrando lucidità e memoria. E prendendo spunto da un atto di vandalismo, consumato da alcuni giovani [redacted] panchine nei pressi della [redacted] abitazione, ha proposto di istituire un premio per gli studenti che si impegnino per rendere più vivibile la città.

QUELLA CURIOSA FORMA A GRAPPOLO

Ritagliata nel 1935, niente 3 A

Nei sogni del podestà Buronzo, che cercò appoggi anche da Badoglio, c'era la creazione di una provincia delle [redacted] A (Asti, [redacted] e Acqui), ma i veti di Casa Savoia e le pressioni dei Cuneesi e degli Alessandrini, [redacted] fecero istanze [redacted] al Duce, fecero nascere la nuova provincia nel 1935 dal [redacted] dell'ex circondario di [redacted] con aggiunta di alcuni centri del Casalese e dell'Acquese. La forma a grappolo d'uva fu assolutamente casuale. I confini toccano le province di Alessandria, Torino, Cuneo [redacted] Savona (a Sud a Serole). La superficie è di 150.274 ettari (come ora) e [redacted] popolazione era di 253 mila abitanti (30 mila più di adesso). Da Nord a Sud è «lunga» 68 km e «larga» 49.5.

Carlo Currado (al centro) festeggiato in occasione della presentazione del [redacted]. Al [redacted] fianco, la moglie Natalina, a sinistra nella foto il presidente della Provincia Roberto Marmo, a destra Luigi Porrato presidente del Consiglio provinciale e l'industriale canellese Vittorio Vallarino Gancia, figlio di Lamberto, primo «preside» della Provincia di Asti

IN BREVE

ASTI

Tornano a salire le azioni della Crat

In attesa del pagamento del dividendo (stacco 6 maggio, pagamento il 9), il titolo della Crat fa registrare un altro [redacted] (+3,81%) portando la quotazione a 10,90 euro. Nel corso della settimana sono state trattate 6550 azioni.

[redacted]

Orari più lunghi per Posta prioritaria

Da qualche giorno sono stati allun[redacted]ti gli orari limite di impostazione per la posta prioritaria di alcu[redacted] [redacted] di Asti. Dal lunedì al venerdì [redacted] potrà imbucare posta prioritaria fino alle 20 e [redacted] sabato fino alle 16. Le cassette che potran[redacted] essere utilizzate con i nuovi [redacted]ari sono nella sede postale di via Cafasso 21. Restano invariati gli orari delle restanti cassette d'impostazione cittadine. La posta prioritaria - ricorda [redacted] comunicato dell'Ente - arriva in [redacted] giorno oltre quello d'impostazione almeno nell'84% dei casi.

ASTI

Da oggi arriva il ticket anche al Pronto soccorso

Entra in vigore oggi [redacted] delibera della giunta regionale che introduce il ticket al Pronto soccorso, (dopo quello sui medicinali attivo da [redacted] mesi). Sono stat[redacted] definite due quote di partecipazione alla spesa sanitaria a carico dei cittadini: 30 [redacted]uro per prestazioni di personale medico e infermieristico [redacted] pronto soccorso, comprensiva [redacted] valutazione clinica con una o più consulenze specialistiche; 50 euro per accessi impropri che comportino oltre alle prestazioni anche accertamenti diagnostici o interventi di [redacted] terapeutico. [redacted] pagheranno tutti i cosidetti «codici bianchi» e in alcuni casi anche quelli «verdi».

ANCORA [redacted] CELEBRAZIONE PER I 100 ANNI DI [redacted] LEONARDO

Festeggiato a Nizza Una vita in Finanza

Da sin. Francesco Dal Brun, Gaetano Giacchi, Leonardo Patarino, Fausto Ales

NIZZA

[redacted] mattina ancora [redacted] festa in [redacted] di Leonardo Patarino, 100 anni il 27 aprile, questa volta organizzata dalle Fiamme Gialle: Patari[redacted] dapprima Guardia regia, entrò nella Finanza da cui si congedò nel '44. Alla cerimonia hanno partecipato il comandante provinciale, colonnello Fausto Ales e il maggiore Gaetano Giacchi, accolti da una rappresentanza dei 14 finanzieri in servizio a Nizza, guidati dal maresciallo Francesco Dal Brun. Per il nonno delle Fiamme Gialle [redacted] gigantesca torta con il numero 100. Memoria pronta,, Patarino ha tenuto banco, raccontando episodi della [redacted] vita [redacted] divisa e di quella (del dopoguerra agli Anni '70), da assicuratore per la Reale. In particolare si [redacted] soffermato sull'encomio solenne, [redacted] nel '37, per aver affrontato da solo sette ribelli «con contegno energico e risoluto». [e. ce.]

OGGI A MONTIGLIO

Un concerto per nonna Onorina

Giornata particolare oggi pomeriggio alle 15, nella [redacted] di riposo di Montiglio: è in programma una festa per i 101 anni [redacted] Onorina Arobbio. La nonnina, originaria di Murisengo, dove risulta ancora residente, è dal 1997 ospite della struttura di Montiglio. Le [redacted] di compleanno è stata anticipata a oggi, per approfittare della presenza del cantante Mario Zaffiro di Telestudio e del suo complesso che terranno un concerto alla [redacted] di riposo. Onorina Arobbio infatti compirà 101 [redacted] [redacted] 17 maggio. Oggi sarà attorniata [redacted] parenti e dagli ospiti della casa di riposo.

RADUNO DI EMIGRATI

Al Colle d. Bosco oggi si parlerà anche in veneto

CASTELNUOVO DON BOSCO

Festa dell'emigrazione veneta in Piemonte oggi al Colle don Bosco, [redacted] un ospite speciale: il cardinale di Torino (ed [redacted] vescovo di Asti) Severino Poletto. L'iniziativa è organizzata dall'Associazione trevisani nel mondo (il cardinale [redacted] originario della provincia di Trevi[redacted]).

Sono previsti arrivi da tut[redacted] il Piemonte, regione che, negli Anni '50 accolse una forte ondata di emigrazione veneta. Il programma prevede al mattino (dalle 11 circa, [redacted] della messa) un dibattito sull'integrazione in Piemonte degli emigranti veneti: oltre all'annunciata pre[redacted] del cardinal Poletto, ci saranno l'assessore regionale alle Politiche sociali, Mariangela Cotto, l'omologo della Regione Veneto Raffaele Zanon e rappresentanti delle varie associazioni di emigranti in Piemonte. Nel pomeriggio spettacoli con gruppi musicali e folk veneti. [r. at.]

PARTE GIOVEDI' SERA LA RASSEGNA «INDOVINA CHI VIENE A CENA» ORGANIZZATA DALLA «SIGNORA [redacted] ROSSO»

A Nizza incontri [redacted] le famiglie del vino

Primi ospiti i Chiarlo e i Berta, tra bottiglie e chiacchiere

NIZZA

Chiarlo, Berta, Scarpa, Coppo, Scrimaglio, Bologna e Guasti: nomi celebri di case vinicole dietro a cui c'è una storia fatta da u[redacted]ini e donne. A loro è dedicata la particolare [redacted]segn[redacted] «Indovina chi viene a cena» alla bottega del vino «Signora in rosso» di palazzo Crova, che prenderà il via giovedì [redacted] maggio alle 20,30 con un incontro con i produttori calamandranesi Chiarlo e [redacted] i distillatori [redacted] [redacted] Nizza. Durante [redacted] cena (l'iniziativa [redacted] promossa con la condotta nicese di Slow Food), i protagonisti per [redacted] volta [redacted] parleranno solo dei loro prodotti, ma della loro vita, dei sog[redacted] e delle speranze della viticoltura piemontese. «I loro vini [redacted] le grappe [redacted] conosciamo tutti - anticipa il patron della Signora in rosso, Tullio Mussa - ma ci inte[redacted] farli raccontare, uscire dal ruolo classico [redacted] enologi o addetti alle vigne o al marketing. E' un modo per capire cosa c'è dietro ad una etichetta».

Le serate sono [redacted] la seconda avrà come protagonisti gli Scarpa (che da poco hanno ceduto la quota [redacted] maggioranza ad un grup[redacted] svizzero) [redacted] è fissata per il 9 maggio. Il 23 maggio (sempre alle 20,30), l'appuntamento [redacted] con i fratelli Coppo di Canelli che fe[redacted] i 110 anni di attività dell'azienda. Giovedì 30 maggio sarà il turno dei nicesi Scrimaglio ed il 20 giugno dei Bologna-Braida di Rocchetta Tanaro. Il 27 giugno infine si concluderà con i fratelli Guasti di Nizza, eredi di Clemente. Menù ricchi ed accattivanti con prodotti di stagione, accompagnati dai migliori [redacted]. La [redacted] di esordio con Chiarlo e Berta propone Roverato Gavi 2001 con [redacted] in salsa di capperi, I cipressi de La Court, Barbera d'Asti 2000 con risotto alla Barbera e salciccia, La Court [redacted] capretto al forno, Barolo Cerequio '96, [redacted] tris di formaggi. Piccola pasticce[redacted] assortita con Moscato "Smentiò" 2000, grappa di Barbera Roccanivo '93, Tresolitre, grappa di Nebbiolo da Barolo '93. Prezzo 25 euro tutto compreso. Prenotazioni [redacted] Sinergo, 0141/724.698. info@sinergoeventi.it [e. ce.]

Due famiglie protagoniste. Sopra i Chiarlo di Calamandrana e i Berta, grappaioli a Nizza

PROMEMORIA

[redacted]

[redacted] 8 - 21, **BUTTIGLIERA**. Per tutto il giorno (fino alle 18) vie e piazze del paese saranno anima[redacted] dalla tradizionale «Fiera d'aprile». Al laghetto «del Fournas» gare di pesca alla trota. Nell'ex chiesa di Santa Elisabet[redacted] mostra di Luisella Cottino e Caterina Sciancalepore: acquerelli e ceramiche raku. Alle 21, l'oratorio San Giuseppe ospiterà lo spettacolo «Il mondo comico di Cechov». In scena la compagnia Teatro Nove di Alberto Maravalle. Ingresso libero.

9, CASTELNUOVO D. BOSCO. Per tutto il giorno il Colle ospiterà la Festa diocesana dei ragazzi. In programma momenti di riflessione e gioco. La messa sarà presieduta dal [redacted] Francesco Ravinale.

10, [redacted] In piazza Marconi si inaugura la mostra fotografica «Calliano come erava[redacted]». In esposizione (è aperta fino alle 20) 210 fotografie del paese dei primi decenni [redacted] secolo scorso.

10, MOMBERCELLI. Raduno del gruppo «Cavalieri della Val Tiglione», la [redacted] onata associazione con sede a Montegrosso [redacted] si sta occupando del turismo equestre.

10-19 CASTELLI APERTI. Oggi visite a Castelnuovo D. Bosco, dove si potranno visitare (orari 10,30-12,30-14,30-18,30) i luoghi natali di Don Bosco e ad Albugnano, (abbazia di Vezzolano). Castelli aperti anche [redacted] Monastero Bormida (14,30-18,30), [redacted] Cisterna al Museo degli antichi mestieri(15-18,30) e Pica (10-13-15-19).

19, CASORZO. In piazza della chiesa concerto del cantautore Ricky Avataneo accompagnato dal chitarrista Massimiliano Arrigo. Ingresso gratuito, segue rinfresco.

[redacted], **ASTI.** Al pub Don Carlos, [redacted] Comentina 40, prima selezione dello spettacolo «Nuovi eventi» con aspiranti cantanti, cabarettisti, ballerini.

[redacted]

[redacted] **9,30, ASTI.** Nel salone della Provincia seminario su «I valori etici in una società responsabile» promosso [redacted] Transparency international e Ethica. Relatori: Maria Teresa Brassiolo (presidente Transparency), Fulvio Brusa (assessore provinciale), Giannino Piana (docente università), Pierluigi Bosso (presidente giovani imprenditori), Sergio Miravalle (giornalista La Stampa), Paolo Rampini (magistrato).

11, ASTI. Nella sede del Consorzio smaltimenti rifiuti, via Brofferio 48, sarà presentata l'iniziativa «Impianti aperti» promossa da Federambiente e Confeservizi [redacted] programma l'11 maggio, quando sarà possibile la visita guidata all'ex discarica di Valle Manina e al costruendo impianto di Valterza.

12, VILLAFRANCA. Gli attori dell'Astigiano partecipano al "Progetto Teatri...amo" che coinvolge 130 alunni delle Medie. Oggi, nella sala Virano, le due classi prime ascolteranno Angelo Benotto, autore [redacted] attore, tracciare la storia del teatro villafranchese.

19, [redacted]. Consiglio comunale: tra i punti all'ordine [redacted] giorno, la surroga di un componente la commissione edilizia.

20,30 [redacted] Alla Bottega del vino «Signora in rosso», «Indovina [redacted]hi viene a cena», incontri con le grandi famiglie del [redacted] dell'Astigiano. La [redacted] è [redacted] la «dinastia» di Michele Chiarlo e di Chicco [redacted] Gianfranco Berta. Info.: 0141/724.698.

21, ASTI. «Giustizia, libertà, trasparenza in Italia a dieci anni da Tangentopoli» [redacted] il tema del dibattito promosso dal movimento «Giustizia e libertà» al Centro San Secondo: intervengono il docente Sergio Chiarloni, il magistrato Paolo Storari, e il giornalista Marco Travaglio.

21, SAN PAOLO SOLBRITO. In municipio la docente Paola Platinetti approfondirà (Unitre) la figura [redacted] Lucrezia Borgia.

21,30 ASTI. Al «Diavolo rosso» piazza [redacted] Martino, concerto del trio «Manomanouche»: repertorio della tradizione degli zingari manouche.

Angelo Benotto e il vescovo Francesco Ravinale

[redacted]

[redacted] **15, COSTIGLIOLE.** In piaz[redacted] Medici si attendono i primi arrivi dei centauri per l'11° motoraduno internazionale.

20,30 CASTAGNOLE LANZE. Per la Festa della barbera, che si concluderà domenica si inaugura nel palazzo comunale la personale del pittore Giovanni Sirio. Gli allievi delle Medie presentano le etichette disegnate per l'asta. I bambini dell'elementare propongono un video su Castagnole. Nella palestra delle Medie esposizione di ceramica, pubblicazioni sul vino, oggetti in legno ed etichette.

21,30 FERRERE. Festa della leva del '84: musica giovane con la discoteca [redacted] «Sound project», interverranno Bruno Power e Ivan Talko.

[redacted] AL GIORNALE

[redacted] Consiglio [redacted] Costigliole e il [redacted] Bianco

A proposito dell'articolo pubblicato dalla «Stampa» il [redacted] aprile «Il Consiglio reintegra Bianco; ma [redacted] mandato scade domani» preciso che la delibera di Consiglio comunale n.35 del 24/4/2002 stabilisce quanto segue:

1. Il non reintegro del dott. Bianco nelle proprie funzioni;

[redacted]. il riconoscimento degli arretrati da dicembre ad aprile.

Pertanto sono false le seguenti dichiarazioni:

1. «Il Consiglio comunale ha [redacted] assicurare a Bianco il compenso (ancora da quantificare». Il compenso è stato quantificato negli arretrati [redacted] dicembre ad aprile, altro discorso [redacted] l'istan[redacted] danni che presenterò contro l'amministrazione;

2. «Saranno anche avviate [redacted] procedure per il suo reintegro». Le procedure per il mio reintegro sono state avviate il 27 marzo 2002, data in cui il Sindaco con lettera prot. n. 2668, mi comunicava l'avvio di tale disposto. Inoltre la Giunta comunale in data 5 aprile, nominava la dott.ssa Novello, quale responsabile del procedimento e [redacted] [redacted] iter burocratico. Per cui la procedura [redacted] reintegro non è partita il 24 aprile come pubblicato, ma si [redacted] conclusa [redacted] 24 aprile, ed il Consiglio comunale ha deciso di negarmi il mio diritto a riprendere il [redacted] incarico, anche se per pochi giorni.

In merito alle [redacted] dichiarazioni, sono state effettuate durante una pausa del Consiglio [redacted]ale, e non durante il medesimo, anche perché [redacted] dalla legge, e [redacted] state rivolte [redacted] alcuni consiglieri comunali che mi hanno chiesto un parere. La mia opinione è che farò valere i miei diritti in tutte le sedi istituzionali preposte al controllo dell'attività della pubblica amministrazione.

Su tale dichiarazioni mi sono attivato, avendo [redacted] Consiglio comunale negato il mio reintegro, nelle [redacted] preposte.

Piergiorgio Bianco, revisore contabile, Costigliole

Io, [redacted] un partigiano sono solidale con An

Gli attacchi all'inchiostro di questi giorni nel tentativo di screditare la rappresentanza astigiana della destra italiana mi hanno stancato al punto di indurmi a scrivere.

Mio padre, partigiano azzurro, ha [redacted] la vita durante la resistenza per liberare l'Italia, [redacted] come tanti altri partigiani non si è [redacted] riconosciuto nel comunismo. È assurdo che [redacted] faziosità politica possa indurre alla manipolazione e alla strumentalizzazione [redacted] una manifestazione sacra come quella del 25 aprile. È pietoso escludere [redacted] [redacted] oratore qualificato quale può essere [redacted] deputato della Repubblica italiana, eletto per volontà della maggioranza dei cittadini espressasi democraticamente, da [redacted] celebrazione che seppure di appartenenza comune si vuole trasformare in una manifestazione comunista dove principali invitati sono esponenti del Social Forum e dove una canzone «Bella ciao» annegata gli insulti rivolti a chi rappresenta le Istituzioni.

Bene ha fatto Alleanza nazionale a prendere le distanze da una simile messa in scena. Con garbato silenzio ed [redacted] punta di piedi Alleanza nazionale, con vero spirito di riconciliazione, come invocato [redacted] [redacted] Presidente della Repubblica, ha dep[redacted] corone di fiori in memoria dei Caduti della Resistenza e degli altri caduti italiani di cui non si conosce neppure il nome. Ho apprezzato questo senso di responsabilità, come ho apprezzato il silenzio con cui Alleanza nazionale ha voluto sorvolare sulle varie provocazioni di questi giorni.

Stefania Sterpetti

NUMERI UTILI

[redacted]

PRONTO INTERVENTO 118

[redacted]

AUTOAMBULANZE

CROCE VERDE [redacted]: 0141 593.345; [redacted] 0141 726.390; **Mombercelli:** 0141 955.333; **Montafia:** 0141 997.556; **Montemagno:** 0141 63.668.
CROCE ROSSA Asti: 0141 417.741; **Calliano:** 0141 921.979; **Canelli:** 0141 824.222; **Antignano:** 0141 401.388; **Castelnuovo D.B.:** 011 9927.301; **Cocconato:** 0141 907.603; **Costigliole:** 0141 966.779; **Isola:** 0141 958.[illegible]; **Moncalvo:** 0141 689.237; **Monastero B.:** 0144 88.290; **Moncalvo:** 0141 921.313; **Montegrosso:** 0141 953.175; **Montiglio:** 0141 994.911; [redacted] 0141 996.410; **S.Damiano:** 0141 975.910; **Villafranca:** 0141 943.777; **Villanova:** 0141 [redacted].

[redacted]

[redacted] DI [redacted]

Ad **Asti** oggi sono di turno con orario dalle 8 alle 19,30 senza interruzione la farmacia *S. Rocco*, via Grassi 31 (piazza San Rocco), [redacted]. 0141/557.630. Con orario dalle 8,30 alle 12,30 e 16,30 alle [redacted] del giorno successivo *S. Lazzaro*, corso Casale 180, tel 0141/274.238. Domani con orario dalle 8 alle 19,30 senza interruzione la farmacia *Torretta*, [redacted] Corsi 1, tel 0141/211.363. Con orario dalle 8,30 alle 12,30 e dalle 15,30 alle 8 del giorno successivo *S. Pietro*, corso Alessandria 51, tel. 0141/530.074

Canelli: *Odone*, , via Cissello
Moncalvo: *Tardito*, piazza Garibaldi.
Nizza: *Fenile*, via Pertl 1.

[redacted]

GUARDIA MEDICA

Notturna, prefestiva e festiva: 800 700707.
Castelnuovo D.B. 011 987.6488.

[redacted]

CARABINIERI pronto intervento 112

Asti: 0141 530.195; **Bubbio:** 0144 81.03; **Canelli:** 0141 823.663; **Castagnole L.:** 0141 878.161; **Castelnuovo D.B.:** 011 987.6152; **Costigliole:** 0141 966.096; **Moncalvo:** 0141 917.100; **Montegrosso** [redacted] 0141 952.150; **Nizza:** 0141 721.[redacted] **San Damiano:** 0141 975.064; **Villanova:** 0141 948.033.

[redacted]

GUARDIA DI FINANZA pronto intervento 117

Asti: 0141 593.232-31.743; **Canelli:** 0141 823.481; **Nizza:** 0141 721.165

[redacted]

POLIZIA pronto intervento 113

Asti Questura e Prefettura: 0141 418.111; **Stradale Asti:** 0141 418.811; N[redacted]: 0141 720.711; **Autostrada** [redacted]1: 0131 [redacted]

[redacted]

VIGILI FUOCO pronto intervento 115

Asti: 0141 412.711

[redacted]

ATL (Agenzia turistica locale)

Asti: 0141 530.357

covencar
VEICOLI INDUSTRIALI

VENDITA
E ASSISTENZA

MAGAZZINO
RICAMBI

AGENZIA
IMMATRICOLAZIONI
E CONSULENZA
TRASPORTI

REVISIONI IN SEDE

SCANIA
NISSAN
CARDI

INVITO ALLA PROVA DI:

Cabstar E

- versione da 28q a 45q
- nuove motorizzazioni Euro 3 fino a 120cv
- cabina singola o doppia a 3 posti
- disponibile con ABS, freno motore, differenziale a slittamento limitato, cabina ribaltabile
- garanzia di 3 anni o 100.000 km

- 10 classi di portata da 35q a 150q
- 3 motorizzazioni Euro 3 fino a 210 cv
- freno motore, cabina ribaltabile di serie
- disponibile con ABS, bloccaggio differenziale, sospensioni pneumatiche
- garanzia 2 anni o 200.000 km*

a € 12.350 (L. 23.912.000) + IVA. CON PATENTE B (VERSIONI FINO A 35Q)

Disponibilità di numerosi mezzi in pronta consegna

Vi aspettiamo alla FIERA di ASTI fino al 12/05

CUNEO Madonna dell'Olmo - Via della Motorizzazione 2/C - Tel. 0171 411212
Internet: www.covencar.com

24 rate a tasso zero.
E vi anticipiamo che non c'è l'anticipo.

DIVANI & DIVANI by NATUZZI

Bernie
Divano 4 posti in tessuto sfoderabile,
24 rate da € 88,42

Vi offriamo 4 chance in più per giocare d'anticipo: su tutta la gamma Divani & Divani by Natuzzi il finanziamento in 24 rate mensili, 0 anticipo e senza interessi* continua fino al 5 maggio. Vi aspetta la nuova collezione di divani, poltrone e complementi d'arredo. Una vasta gamma che vi permetterà di scegliere tra differenti stili, versioni, colori e rivestimenti: in vera pelle, nell'esclusiva ultramicrofibra Dreamfibre™ o nel pratico tessuto, da oggi, per alcuni modelli, anche in versione sfoderabile.
*TAN e TAEG (IVA e trasporto inclusi nel prezzo).

GENOLA (CN) - Bivio S.S. 20 - S.S. 28 - tel. 0172 68494 – CASTAGNITO (CN) - Loc. Baraccone - tel. 0173 212332

SIAMO APERTI LA DOMENICA POMERIGGIO

SULL'AREA DELL'EX MOBILIFICIO STROPPIANA VERRA' REALIZZATA UNA STRUTTURA A DUE PIANI

Addio alle cupole di Villafranca

Un centro commerciale al posto dei «palloni»

Laura Nosenzo

VILLAFRANCA

I cosiddetti «palloni», che in passato lungo la statale per Torino costituivano il centro di arredamento Stroppiana, conferendogli connotazione molto particolare, scompariranno per far posto a un centro commerciale. Le due strutture gemelle a forma rotonda, ognuna con un proprio ingresso, sono state dismesse negli anni Novanta, quando l'attività di vendita si è trasferita a Villanova.

Oggi portano i segni del tempo: la copertura ha ceduto in più punti, tutto l'insieme ha imboccato la strada del degrado. «Un pericolo che avevamo presentato già nel settembre 2000 - spiega il sindaco Massimo Padovani - quando il Comune decise di prevedere, con una variante al piano regolatore, la creazione di due nuove aree commerciali: quella dell'ex Rdb, dove nel novembre 2001 è decollato il Mercatone Uno, e quella occupata da Stroppiana, di circa 10 mila metri quadri complessivi".

Quest'ultima, di proprietà privata, gode di una visibilità particolare: stretta tra l'autostrada Torino-Piacenza e la statale, percorsa ogni giorno da migliaia di mezzi, a poca distanza dalla linea ferroviaria Torino-Genova. Oggi una parte esterna del sito è occupata da una ditta di mangimi e prodotti per il giardinaggio.

Qualcosa, intanto, comincia a trapelare sul progetto del centro commerciale.

Demoliti i «palloni», comparirebbe sull'area una struttura a due piani a forma di ferro di cavallo: si calcolano 2700 metri quadri di superficie. Circa mille sarebbero già stati destinati: ospiterebbero un supermercato (discount), con una quindicina di addetti. Contatti sarebbero in corso con ditte di catene di abbigliamento e di calzature. Non mancherebbe l'interesse, data la posizione strategica dell'area Stroppiana, di un gruppo di produttori di vino del Nord Astigiano.

Gli spazi più ridotti della futura struttura, quelli racchiusi al centro, verrebbero destinati ai negozi, compresi quelli del paese alto: «Risulta che i commercianti siano già stati contattati per una loro eventuale rilocalizzazione» indica Padovani. Qualcuno avrebbe già detto sì. Sull'area commerciale, che nascerebbe a poca distanza dal Mercatone Uno (occupa una quarantina di addetti e nel primo mese e mezzo di apertura è stato visitato da oltre 130 mila clienti), nascerebbero anche magazzini per il deposito delle merci e parcheggi.

I due caratteristici «palloni» dell'ex mobilificio Stroppiana, vicino alla statale per Torino, verranno abbattuti

UNISCE 30 ASSOCIAZIONI DI VOLONTARIATO

E' nata «Univol-Asti»

E' stata ufficialmente costituita l'associazione «Univol-Asti», che si candida a gestire il futuro Centro servizio per il volontariato della provincia di Asti, organismo previsto legge. Univol raggruppa 30 organizzazioni appartenenti a numerosi e diversi settori di attività: 15 nel settore socio-assistenziale; 7 in quello sanitario; 4 nella Protezione civile; 2 nella promozione cultura ed uno ciascuno nei settori della tutela ambientale e dello sport dilettantistico; la maggior parte ha sede nel capoluogo, le altre in tutta la provincia. Presidente dell'Univol è Bruno Fantozzi, ex farmacista di Canelli e fondatore di un circolo culturale: «L'associazione - spiega - rappresenta un momento di continuità rispetto al lavoro svolto dal Centro di Servizio "Univol-CSV", che dal 1998 opera - con attività di formazione, consulenza, promozione - sul territorio astigiano ed ha allacciato significativi rapporti di collaborazione con le Amministrazioni locali». «Il nostro progetto attività - continua Bruno Fantozzi - prevede l'erogazione di servizi alle associazioni di volontariato con particolare attenzione alla progettualità interassociativa - specie se con alto valore territoriale - ed alla crescita numerica e qualitativa del volontariato astigiano».

IL SINDACO BIELLI RIBADISCE: «AVREMO LA CASERMA»

Pompieri a Canelli polemica rovente

Filippo Largana

CANELLI

«Il distaccamento dei vigili del fuoco si farà e chi dice il contrario diffama, solo la giunta, ma l'intera città e dovrà renderne conto davanti al giudice». Il sindaco Oscar Bielli, e capo di giunta di centro destra, difende il progetto, annunciato mesi fa, di una caserma canellese di pompieri, e attacca chi riferisce «in modo distorto notizie e specula sulle critiche, sian pure legittime, dell'associazione nazionale dei vigili del Fuoco volontari». L'argomento è stato affrontato lunedì, in Consiglio municipale. Il consigliere della minoranza di centro sinistra, Giorgio Panza, ha chiesto lumi su alcuni articoli comparsi su «La nuova provincia», a firma di Giovanni Vassallo, canellese, ex consigliere comunale, già candidato sindaco (nel '95 si era presentato col centro sinistra proprio contro Bielli). Nel servizio si riferisce di una dura presa di posizione dell'associazione volontari, contraria, a quanto pare, alla costituzione di un distaccamento misto volontari-professionisti anche in considerazione dell'esistenza, a Nizza, di un distaccamento di volontari che da sempre «copre» le emergenze del Sud Astigiano. «Il progetto è coordinato d'intesa col Comando di Asti e appoggiato dal ministero. Inoltre il parere dell'associazione volontari non è vincolante» è stata la replica, in prima battuta, dell'assessore Alberto Aragno. Poi è arrivata la «sfuriata» di Bielli che, pur riconoscendo il valore dei vigili del Fuoco volontari di Nizza, osserva: «Con sacrificio si fanno carico dei nostri problemi. Fossi al loro posto però sarei contento della costituzione di una struttura che potrebbe alleviare il loro impegno»; critica l'associazione nazionale («avrebbe potuto cercare un'intesa invece di attaccarci»); annuncia iniziative legali («contro chi, in mala fede, dà ad intendere che il progetto «pompieri a Canelli» è una balla») e smentisce dichiarazioni attribuite alla giunta («mai detto che da volontari si diventa permanenti. Tutti sanno che serve un concorso»). Infine conferma le adesioni di trenta volontari al gruppo canellese, e un summit col comandante provinciale dei vigili del Fuoco, Giovanni Iorio, e col coordinatore nazionale, il prefetto Morrone: «parleremo degli ultimi dettagli per la costituzione della caserma canellese» assicura Bielli.

PERIFERIA DI CANELLI

Discarica abusiva in un campo a San Giovanni

CANELLI. Una discarica abusiva in regione Giovanni. E' stata scoperta dagli uomini della Forestale. In un campo di circa 500 metri quadri sono stati rinvenuti rifiuti plastici e metallici, rottami di ferro, vetri, carta, e persino un vecchio frigorifero. Denunciato il proprietario del terreno, 56 anni, di Cassinasco. L'accusa, come spiega Renzo Morolla, coordinatore provinciale Forestale, è di «realizzazione e gestione di una discarica non autorizzata, come prevede il Decreto Ronchi». Sarebbe già stato identificato anche chi gettava i rifiuti nel campo. Inoltre si sta procedendo ad ulteriori accertamenti «per verificare eventuali violazioni di carattere ambientale anche in considerazione della vicinanza della discarica abusiva con il letto del Rio Trionzo». [fi. l.]

VILLANOVA

Nuovo senso unico in zona piazza IV Novembre

Ieri il commissario straordinario di Villanova, il viceprefetto Lorenzo Micheluzzi ha firmato l'ordinanza per istituire il senso unico nelle vie intorno a piazza IV Novembre (su cui si affaccia il municipio) e Supponito. Da domani cambierà dunque la viabilità nelle vie Astesano, Trieste, San Martino, Piave, XXIV Maggio, G. V. Navone e nel tratto di via Roma tra via Carlo V e piazza Marconi. [l. n.]

MONTEGROSSO

Un progetto per i giovani sulle donazioni di sangue

Un progetto per sensibilizzare i giovani all'importanza delle donazioni di sangue è stato avviato dalla sezione Avis di Montegrosso (221 donatori, guidata da Renzo Mossotto), in collaborazione la scuola Media Filippo Carretto. I ragazzi disegneranno tra l'altro locandine da affiggere in paese in occasione della promozione di ogni raccolta di plasma. Per i giovani in omaggio materiale didattico, comprato grazie ad una raccolta di fondi avviata nei mesi scorsi in ricordo della scomparsa Iole Gazza. Il progetto della sezione Avis di Montegrosso è stato curato dalle insegnanti Laura Cantamessa e Anna Buccaris. Coinvolte a che le scuole elementari con la maestra Antonella Mondo. [e. ce.]

LFERO

Delegazione dell'Artom visita «Officine Paventa»

Una delegazione di studenti dell'istituto Artom in occasione della Giornata nazionale «Fabbrica per l'uomo», ha visitato le officine Pavento nella sede di Castell'Alfero e di Calliano. Accompagnati dagli insegnanti Giorgio Bigaglia, Franco Basso e Domenico Siccardi, gli allievi dell'ultimo del corso di meccanica hanno assistito a prove di lavorazione, guidati dai dirigenti dell'azienda Torre e Targa.

eco time

CAMBIO FAVOREVOLE.

Cambia la tua vecchia auto con una nuova Opel ecologica.

Approfitta subito della super offerta del tuo concessionario. Vieni a scoprire i vantaggi di acquistare subito una Opel. Oggi conviene con rottamazione del tuo usato non catalitico, acquisti un'auto ecologica, con le imperdibili offerte Eco Time: sconto fino a 1.300 euro oppure un finanziamento di 7.000 euro in 48 mesi tasso zero.
E in più hai la sicurezza delle dotazioni di serie. Passa dal tuo Concessionario scopri che si può cambiare. In meglio.

AGILA
doppio airbag, servosterzo con EPS
Ecoincentivo € 1.000,00
oppure € 7.000,00 di FINANZIAMENTO in 48 mesi a tasso ZERO

ASTRA SW 1.7 TDI
abs, clima, 4 airbag
Ecoincentivo € 2.000,00
oppure € 12.000,00 di FINANZIAMENTO in mesi a tasso ZERO

CORSA
doppio airbag, servosterzo con EPS
Ecoincentivo € 1.300,00
oppure € 7.000,00 di FINANZIAMENTO in 48 mesi a tasso ZERO

ZAFIRA 1.8 16V Elegance
full optional
Ecoincentivo € 1.900,00
oppure € 12.000,00 di in 48 mesi a tasso ZERO

Es.: Corsa 1.0 3p prezzo chiavi in mano, I.P.T. esclusa; Finanziamento € 7.000,00 in 48 mesi. Rata mensile € 146,00. Costo istruzione pratica €150,00 TAN 0%, TAEG 1,07%. Salvo approvazione finanziaria. Offerta in collaborazione con i Concessionari, non cumulabile con altre iniziative in corso.

CONCESSIONARIA OPEL PER ASTI
interauto

ASTI - C.so Alessandria, 264 (Vicino MINI MOTEL)
Amministrazione e Vendita tel. 0141/470157
Magazzino Ricambi tel. 0141/470922
Servizio Assistenza tel. 0141/470929 - Fax 0141/470149

OPEL CREDIT
2)anni
www.opel.it
www.opelbypower.it
OPEL

lucazanini.it

MACARIO in

Come scopersi l'America

DUE POVERI DIAVOLI, L'INGENUO E IL GABBAMONDO, VANNO ALLA SCOPERTA DELL'AMERICA DEL SUD PER POI SCOPRIRE, DOPO MILLE AVVENTURE, CHE STAVANO MEGLIO IN ITALIA

OGNI 15 GIORNI IN EDICOLA
CON LA STAMPA A SOLI 5,10 EURO
più 0,90 euro per l'acquisto del quotidiano

DAL 7 MAGGIO IN EDICOLA IL TERZO FILM

LA STAMPA

Iniziativa valida solo per ■ Piemonte - Gli abbonati possono rivolgersi al Numero Verde 800 011 959

ULTIMO GIORNO DELLA RASSEGNA ENOLOGICA «VINUM». OSPITATA LA PRIMA VOLTA UNA VETRINA DI PRODOTTI INTERNAZIONALI

Barolo e barbaresco tra assaggi e note

I riflettori del teatro Sociale si sono accesi sui «re» delle colline

Giuseppina Fiori

Ultimo giorno, oggi, di Vinum, la rassegna enologica dedicata ai vini d'autore di Langa e Roero, che ha ospitato per la prima volta una vetrina di prodotti internazionali. Lunedì sera sono saliti sul palcoscenico del teatro Sociale i grandi rossi di Langa e Roero, derivanti dal vitigno nebbiolo. I riflettori si sono accesi sul barolo '68 e il barbaresco '99, le due annate in vendita da quest'anno, nonché su barbaresco e barolo del 1982, che si sono presentati in ottima forma dopo vent'anni di invecchiamento. Non sono stati da meno il Roero e il nebbiolo d'Alba 2000. Gli assaggi sono stati alternati da brani di musica classica eseguiti dal Trio Barocco. Tutti i vini sono stati commentati dall'enologo e appassionato Massimo Martinelli, presenti i presidenti del Consorzio di tutela, Giovanni Minetti, dell'Ente turismo Claudio Alberto, di Go Wine Massimo Corrado, dal sindaco di Barbaresco Giancarlo Montaldo, dall'assessore comunale albese Francesco Torre, dalla dirigente dell'assessorato al Turismo della Regione, Anna Costa, oltre ad un pubblico di intenditori. Nel pomeriggio era stata presentata nel salone del municipio di strada del tartufo bianco d'Alba del Piemonte, un progetto che vede coinvolte Regione, Province e Camere di commercio di Cuneo, Asti e Alessandria.

Fra gli appuntamenti collegati alla fiera, ieri si è tenuto un convegno sulla sicurezza in agricoltura, organizzato dall'Asl 18 Alba-Bra. La fiera è stata visitata anche da delegazioni di Arlon (Belgio), la cittadina che diventerà gemella di Alba.

Oggi è l'ultimo giorno utile per visitare lo show room nel cortile della Maddalena, la grande enoteca nel palazzo fieristico di piazza Medford, per sostare ai chioschi del vino nel centro storico. I «Dialoghi con il vino», che sono stati dedicati nei giorni scorsi a barolo, barbaresco, barbera, Roero e Roero arneis, sono riservati oggi alla degustazione del dolcetto e del moscato d'Asti.

Soddisfatto Massimo Corrado, presidente di Go Wine, che ha organizzato Vinum in collaborazione con il Comune e l'Ente turismo: «In questi giorni la città è stata presa d'assalto dagli enoturisti, provenienti anche dall'estero».

Non è ancora calato il sipario su Vinum e già si lavora ad un'altra manifestazione. Domenica 5 maggio il centro storico ospiterà una grande Festa del con banchi d'assaggio lungo via Maestra e nel centro storico.

I grandi rossi di Langa e Roero lunedì sono stati protagonisti sul palcoscenico del teatro Sociale di Alba: li ha commentati l'enologo Massimo Martinelli

UN'INIZIATIVA A BRA

Sale comunali al servizio degli sposi

BRA. Sposarsi tra i merli medioevali dello storico Palazzo Traversa e fare il rinfresco nel cortile del palazzo comunale? Da oggi si può. La giunta consentirà l'utilizzo delle sale di rappresentanza di proprietà comunale, dove organizzare riunioni, rinfreschi, o per celebrare matrimoni in un luogo diverso dall'ufficio del . Per quanto riguarda Palazzo Traversa, sarà possibile richiedere al Comune l'utilizzo per un matrimonio civile, la sala al piano terreno che ospita, ai piani superiori, il museo civico di storia, archeologia ed arte braidese.

Condizione per disporre del locale: il matrimonio può essere celebrato dal lunedì al giovedì dalle 9 alle 12 o dalle 14 alle 17; il venerdì dalle 9 alle 12, oppure il secondo sabato di ogni mese dalla 10 alle 12. Sarà consentito l'accesso ad un massimo di 30 persone e richiesta una tariffa di 120 euro per la concessione, per il rimborso spese di pulizia e - dal 1° ottobre al 15 aprile - 5 euro all'ora per le spese di riscaldamento. La concessione consentirà di eseguire servizi fotografici cortili, sulle balconate e nelle aree esterne del museo, oltre che nella sala . Simili tariffe previste anche per la celebrazione di matrimoni nella Sala della Resistenza o nel cortile interno al barocco palazzo municipale. [v. m.]

PRESIDENTE DELLA CRB

Pietro Fraire Cavaliere di Gran Croce

BRA. Il grand'ufficiale Pietro Fraire, presidente della Cassa di risparmio di Bra spa, ha ricevuto il decreto, a firma di Carlo Azeglio Ciampi, con il quale gli è stata notificata l'onorificenza di «Cavaliere di Gran Croce al merito della Repubblica». Pietro Fraire è un personaggio molto noto in città: tutta la sua vita si è congiugata con l'evoluzione della storia braidese. Uomo di grande cultura, arguto e con una notevole carica di umanità, ha iniziato la sua carriera pubblica come insegnante di scuola privata e statale, professione che ha svolto dal 1958 fino al 1986. Contemporaneamente ha ricoperto cariche di primo cittadino in periodi: la prima volta dal 1970 al '75, poi è rieletto nel 1980 e ha terminato il mandato nel 1985.

Pietro Fraire

Nel 1987 è stato chiamato alla presidenza della Cassa di risparmio di Bra, una banca radicata in città e in tutto il territorio roerino, alla quale ha saputo dare nuovi impulsi con un'adeguata espansione; proprio in questa veste si sta preparando a celebrare i 160 anni di fondazione della Crb.

L'onorificenza si va ad aggiungere a quella di Grand'ufficiale che gli era stata assegnata oltre dieci anni fa. [v. m.]

ARTE E VINO ALLA CANTINA DI CASTIGLIONE FALLETTO

Bottiglie d'autore paesaggi e giardini

CASTIGLIONE FALLETTO

Il vino d'autore accompagna sempre più la cultura, la musica, l'arte. Dopo l'avvio di Vinum il concerto di Katia Ricciarelli al teatro Sociale di Alba, la cantina «Terre del barolo» propone per venerdì un'interessante serata dal titolo «Arte e vino per il turismo». L'appuntamento è alle 18,30 nei moderni stabilimenti della cantina cooperativa sulla strada che da Alba conduce a Barolo.

«Per il terzo anno consecutivo - dice il presidente Matteo Bosco - la nostra cantina ospita la serata dedicata ad "Arte e vino per il turismo", in collaborazione con il Touring club italiano». Il viceconsole regionale del Tci, Federico Boario, presenterà «Il paesaggio italiano», una pubblicazione edita dal Touring.

Il console del Tci albese, Sergio Aschieris, commenta: «Si tratta di un'opera apprezzata per l'originalità e l'attualità dell'argomento, centro d'interesse e del dibattito pubblico. Il volume è un viaggio illustrato negli splendidi paesaggi d'Italia, attraverso saggi ed immagini, che restituiscono il paesaggio italiano in tutta la sua ricchezza e varietà. Sono ritratte diverse tipologie di paesaggio, dall'agrario all'urbano, al turistico, all'industriale, aventi come soggetti montagne, pianure, laghi, coste, colline, case e villaggi».

Fra le botti della cantina, venerdì saranno anche presentati i «Giardini botanici Hanbury» di Ventimiglia, meta del Touring nell'ambito dell'iniziativa «La Penisola del tesoro». Ne parlerà il curatore Pier Giorlo Campodonico. Poi, Elena Accati, direttrice della Scuola di specializzazione in «Parchi e giardini» dell'Università di Torino parlerà su: «Itinerario culturale fra i giardini della Provincia di Cuneo». L'incontro, che si concluderà con un buffet, sarà introdotto da Matteo Bosco e Sergio Aschieris.

La «Terre del barolo», che raggruppa 450 una produzione di 350 mila ettolitri di vino all'anno, ha appena aperto un cantiere per l'ampliamento del complesso enologico. [g. f.]

IL FONDATORE DELL'ASSOCIAZIONE «PAPA GIOVANNI XXIII» ALL'ASSEMBLEA DEL «GOVONE» AD ALBA

Don Benzi con gli studenti del Classico

Il sacerdote ha parlato ai giovani di giustizia e solidarietà

ALBA

Don Oreste Benzi, fondatore dell'associazione «Papa Giovanni XXIII», incontrato ieri studenti del liceo classico «Govone», che l'hanno invitato alla loro assemblea svoltasi nella sala Ordet. Il tema era: «Immigrazione e sfruttamento». Don Benzi si è intrattenuti a lungo i giovani parlando della necessità di una maggiore giustizia nel mondo, di solidarietà. Stefano Montaldo, rappresentante di istituto, ha commentato: «E' stato un incontro molto interessante. Don Benzi ha parlato in modo diretto, senza troppi giri di parole. Una bella carica di informazione e di entusiasmo per i giovani, che ci stimola a prendere coscienza dei problemi e ad impegnarci concretamente». Il tema per l'assemblea è stata la conclusione di un percorso, di incontri che gli studenti avevano già tenuto su temi analoghi l'anno scorso e quest'anno.

Su «Immigrazione e sfruttamento» ieri pomeriggio si è tenuto un altro incontro nel salone della scuola elementare primo circolo, aperto agli allievi di tutte le scuole. [g. f.]

Don Oreste Benzi attorniato dagli studenti del liceo classico «Govone»: l'assemblea si è svolta nella sala Ordet

Brani diario di un internato militare

Domani (sala Fenoglio, ore 21) iniziativa dell'associazione Colle della Resistenza e della cooperativa libraria La Torre, il prof. Vainer Salati, già preside della Scuola enologica di Alba, leggerà alcuni brani suo diario di internato militare lager nazisti. Il diario, «Un ragazzo di vent'anni», è fresco di pubblicazione. [g. f.]

ALBA

Tavola rotonda su Cesare Delpiano

Domani (palazzo mostre piazza Medford, ore 15,30) terrà tavola rotonda su «Cesare Delpiano, un sindacalista moderno». Interverrà il segretario generale cisl Savino Pezzotta. [g. f.]

Incendio negli uffici una palestra

I vigili del fuoco sono intervenuti l'altra notte per spegnere un incendio che si è sviluppato negli uffici palestra via Fratelli Ambrogio. Potrebbe stato causato da un corto circuito, sono in corso indagini per accertare le cause. [g. f.]

Le persecuzioni ai Testimoni di Geova

Ultimo giorno per la mostra fotografica «Le persecuzioni dei Testimoni di Geova sotto due dittature». Le foto esposte nei locali dell'Ala di corso Garibaldi, con apertura dalle 9 alle 20. [v. m.]

Si recupera edificio in via Vittorio Emanuele

La giunta ha affidato ai geometri Antonio Saglia e Giuseppe Talarico l'incarico di redigere lo studio per i lavori di ristrutturazione dello stabile via Vittorio Emanuele 202. Il primo lotto dell'opera - il cui costo è stato stimato in circa 400.000 euro - si dovrebbe occupare del piano terreno. [v. m.]

BRA

Il mercato settimanale si tiene regolarmente

Questa mattina - festa dei lavoratori - si terrà regolarmente il mercato settimanale via Garibaldi e piazza XX Settembre. [v. m.]

BASTIA MONDOVI'

Arte e gastronomia all'ombra dei «ciabot»

Parte alle 9,30, la passeggiata enogastronomica «Naturarte», organizzato dall'associazione culturale San Fiorenzo. Il programma arte, sentieri, vini e altri prodotti offerti all'ombra dei «ciabot», veri protagonisti di questa edizione della camminata. [g. sca.]

SANTO STEFANO BELBO

Premio agli alunni grandi amici del mondo agricolo

SANTO STEFANO BELBO. Domani alle 16, all'azienda agrituristica «Cà 'd Gal» Alessandro Boido il presidente nazionale di Terranostra della Coldiretti Eugenio Zaggi premierà gli alunni della II A della scuola elementare, vincitori della sezione collettiva del concorso nazionale «Disegna la campagna» e la scolara Maria Chionetti di Bastia Mondovì, che si è imposta per il disegno singolo. Alla cerimonia parteciperanno il provveditore Ambroglo Delfino, l'assessore provinciale Antonio Degiacomi, il presidente della Coldiretti Marcello Gatto.

Commenta Aldo Monchiero, di Murazzano, presidente provinciale di Terranostra: «L'iniziativa fa parte di una serie di proposte per i ragazzi al mondo rurale. Il tutto si sta concretizzando nella ricerca di collaborazione con il mondo della scuola la visita alle "Fattorie didattiche", alle giornate nel mondo agricolo, corsi riservati ai docenti». [g. d. m.]

PIOZZO LE COPPIE CON 50 ANNI DI MATRIMONIO IL DI SACERDOZIO DI DON GALLO

Cinquant'anni anni di matrimonio, 50 anni di sacerdozio a Piozzo. Così domenica il paese sul Fondovalle Tanaro ha festeggiato i compassani che hanno raggiunto mezzo secolo (o più) di matrimoniale il parroco del paese don Mario Gallo. L'iniziativa è partita dal sindaco Boffa, che ha consegnato, all'uscita della messa, una pergamena ricordo della giornata. 1930 sposati Giovenale Bella e Teresa Ferrero; di seguito Clemente Bottero e Maria Ferrero (1938); Fortunato Bottero e Margherita Vinai (1937); Antonio Mancardi e Maria Antonia Boffa (1941); Mario Pirola e Margherita Ricotti (1942), Giovanni Lasagna e Assunta Gallio (1943); Giovan Battista Cavarero e Maria Virginio (1946), nello stesso anno Bernardo Fiandino e Margherita Taddei, Enrico Musso e Domenica Bottero. Le coppie Battista Bottero e Luigia Mancardi, Battista Mantillari e Giuseppina Genesio si sposato nel 1947. Aldo Mondino e Teresa Musso, Pietro Quaglia e Italia Ellena (1949); Giacomo Ferrero e Natalina Principiano, Francesco Tornavacca e Annetta Negro (1950); Antonio e Giulia Gallo, Domenico Cavallero ed Elma Ellena, Mario Ferrero e Giovanna Occelli, Sebastiano Ferrero e Caterina Ferrero, Giuseppe Priola e Maria Cardone, Prospero Raviola e Maddalena Blanghetti (1951); Giovanni Ascheri e Pierina Barroero; Giovanni Bottero e Maddalena Tornavacca, Mario Bottero e Teresa Sassa (1952). Luigi Fevareto, morto pochi giorni prima della festa, avrebbe dovuto ritirare la pergamena insieme alla moglie Margherita Delia, sposata nel 1929. [g. sca.]

BRANDS STORE
FACTORY OUTLET

100% Moda Firmata Uomo, Donna, Bambino, Calzature
Accessori, Campionari e Fineserie a Prezzi di Stock

Finalmente è arrivata la Primavera!

OGGI 1° MAGGIO
SIAMO APERTI
dalle 9,30-12,30/15,30-19,30

Sconti fino al

1.000MQ. DI MODA FIRMATA
20.000 CAPI A PREZZI SHOCK

APERTO TUTTE LE DOMENICHE

Località Magliano Alfieri, S.S. Alba/Asti
A 600 mt dal semaforo di Castagnito
C.so Marconi, 10/c - tel. 0173-66612

Alge per la casa
www.alge.it

NORDOVEST
PIEMONTE E VALLE D'AOSTA

Alge per la casa
www.alge.it

NELLE SUGGESTIVE PROPOSTE PER LA GITA DEL PRIMO MAGGIO ANCHE I GLICINI DELL'ISOLA MADRE

Tour di arte e fiori sul lago Maggiore

Capolavori di Renoir ad Arona, tulipani a Villa Taranto

Sergio Ronchi
VERBANIA

Arte e fiori accolgono gli ospiti del Primo Maggio sul Lago Maggiore. Un'escursione non può che iniziare con la sosta ad Arona, porta del Verbano, per visitare una mostra che è già un evento di vasta risonanza e che sta raccogliendo unanimi consensi. Alle opere di Gigi Comolli, «Un Impressionista sul Lago Maggiore», si affiancano i «Capolavori nascosti» dell'omaggio a Pierre-Auguste Renoir. Ospita la pregevole esposizione Villa Ponti, che prosegue nelle iniziative dedicate a grandi Maestri ed è ormai un punto di riferimento obbligato per gli appassionati d'arte. Muovendo da Arona e facendo una deviazione nel Vergante, si incontra Massino Visconti abbellita in questi giorni a cura della Pro loco da multicolori allestimenti floreali per la manifestazione «E' primavera ... Massino in Fiore».

Analoga immagine offrono Stresa e Verbania. In vie e piazze della «Perla del Lago» sono state realizzate aiuole variopinte e lì stesso accade sulle rotonde e nelle piazze di Verbania, che presenta solo un primo assaggio della «infioratas che caratterizzerà la città per l'intera estate. I spostamenti lungo la litoranea, soprattutto nella piana del Toce, offrono scorci su estesi campi di piantagioni di azalee in piena esplosione di colori. E' possibile anche farvi delle passeggiate, cogliendo l'occasione che alcune aziende floricole offrono tenendo aperti i loro cancelli. Un ulteriore appuntamento da non perdere è quello con Villa Taranto.

Alle visioni offerte da azalee e grandi esemplari di rododendri, si affiancano nel giardino botanico di Verbania quelle dei tulipani. Oltre ottantamila sono infatti i bulbi in fiore per la tradizionale «Settimana del tulipano», che si conclude proprio il primo Maggio e consente ai visitatori di usufruire di particolari agevolazioni. Per esperti ed appassionati di fiori la giornata potrebbe concludersi con un tragitto sui battelli della Navigazione Lago Maggiore fino all'Isola Madre. Proprio in questa stagione la visita del splendido giardino offre un motivo di attrazione e di interesse in più, che per molti potrebbe essere una autentica rivelazione. I tratta della passeggiata sotto le pergole di glicini fiorite. La loro sistemazione è iniziata circa quindici anni or sono e si è arricchita via via di tutte le varietà più note, dando vita ad una autentica collezione che non ha forse uguali in Italia per questa pianta. Particolarmente suggestiva è I grande scalinata che raccoglie in ciascuna delle dieci arcate altrettante specie, con sfumature e caratteristiche diverse, provenienti da Cina, Giappone, Corea ed altri Paesi d'origine.

Oggi a Villa Taranto di Verbania Pallanza si chiude la «Settimana del Tulipano»

Oggi al Ricetto di Candelo

Il «village fleuri», mostre e mercatini nelle rue medievali del borgo biellese

Chiosso
CANDELO

Che «Candelo in fiore» sia una manifestazione degna di attenzione è un fatto riconosciuto da tutti e lo dimostrano le centinaia di migliaia di visitatori che, da giovedì scorso, affollano la città trasformata per l'occasione in un vero e proprio «village fleuri».

Giunta quest'anno all'ottava edizione, la kermesse - promossa dalla Pro loco in collaborazione con Comune, Atl, Provincia e Regione - offre un ventaglio di proposte in grado di soddisfare tutti gli stimoli culturali e ricreativi in una suggestiva cornice medievale costruita perfettamente conservata e abitata. Le antiche cantine svolgono la stessa funzione di un tempo: da un lato quella di deposito, dall'altro quella di aggregazione conviviale. Ed è nelle «rue», all'interno della cinta muraria, che i florovivaisti biellesi - affiancati da quelli francesi di La Roche sur Foron, cittadina dell'Alta Savoia con la quale Candelo si è gemellata - hanno dato sfogo alla loro creatività:

Oggi il programma prevede, lungo via Matteotti, un mercatino sapori, realizzato dalla Coldiretti per valorizzare la cultura del «mangiar sano e bene». In prima fila i prodotti tradizionali biellesi. Chi ama l'arte potrà visitare i laboratori degli Artisti del Ricetto. le mostre, allestite dentro e fuori il borgo medievale dedicate all'acqua, sull'impiego e la gestione ma anche i danni che essa può causare (è infatti ospitata la rassegna dedicata all'alluvione del Polesine del 1951).

Il biglietto d'ingresso costa 8 euro. Ai portatori di handicap sono riservati posteggi sulla piazza e ingresso gratuito. E' stato istituito un servizio navetta che collega Candelo a Biella e Vigliano: funzionerà dalle 14,30 alle 20. Oltre alle visite guidate al Ricetto e ai monumenti locali, è possibile seguire il itinerari alla scoperta dell'ultima savana europea, la Baraggia, a pochi chilometri. Info - Associazione turistica Pro loco, 015-2536728, www.ricettodicandelo.it.

Un'immagine di Candelo in Fiore, in corso oggi e giunta all'ottava edizione

Racconigi

Maniero e parco aperti anche oggi

RACCONIGI

Fino a un paio di anni fa, il Primo Maggio, festa dei lavoratori, il castello e il parco, come quasi tutti i musei d'Italia, erano chiusi, grande dispetto dei visitatori, giunti a volte anche da molto lontano, che si trovavano i cancelli sbarrati. Per ovviare a questi inconvenienti, la direzione del castello di Racconigi ha deciso l'apertura infrasettimanale: pertanto, castello (primo, secondo piano, cappella e cucine) e parco saranno aperti anche oggi, dalle 10 del mattino fino al tramonto. Dal 24 aprile, giorno dell'apertura stagionale, l'ex maniero di Casa Savoia è stato visitato da oltre trentamila persone. Per evitare lunghe code alle biglietterie, la direzione invita a visitare il castello già in mattinata e ricorda che all'interno del parco è attiva la «Caffetteria dei cavallini». Oggi, in via eccezionale, il biglietto d'ingresso del castello è ridotto ad un euro. Invariato per il parco, due euro, ridotto del 50 per cento dai 18 ai 25 anni e i docenti delle scuole statali di ogni ordine e grado; gratuito fino ai 18 e al di sopra dei 65 anni, ai docenti e studenti delle facoltà di Architettura, Lettere e Filosofia ad indirizzo storico artistico, Beni culturali, e dell'Accademia di Belle Arti.

Anche ai Berroni, la settecentesca villa lungo la strada per Casalgrasso, residenza della contessa Alessandra Castelbarco Visconti, si annunciano interessanti iniziative; a partire già da sabato 4 e domenica 5 maggio, quando il parco della villa ospiterà la seconda edizione «Antichi fiori in giardino», la cui prima edizione si è tenuta la. L'ingresso è gratuito. [a. m.]

Al castello di Casa Savoia a Racconigi oggi dalle 10 aprirà anche il parco

SONO VENTINOVE NEL SUD PIEMONTE CON ROMANTICI PERCORSI NEI VIALI

Visita in anteprima ai castelli fra musei, affreschi e mostre

Selma Chiosso

Sono 29 le strutture tra castelli e giardini storici aperti in anteprima nel Basso Piemonte. La rassegna «Castelli aperti», organizzato dalle Province di Asti, Alessandria, Cuneo, dalla Regione e coordinata dalla Società consortile Langhe Monferrato Roero, si inaugura infatti il 26 maggio.

In provincia di Alessandria: i giardini di Villa Genova (14,30-19) a San Salvatore offrono una spettacolare fioritura di rododendri e rose. Nell'Acquese, si trova la torre Terzo (15,30-19) posta a sorveglianza dell'antica strada che da Acqui conduceva al mare. Nel castello dei Paleologi (15,30-18,30) è ubicato il Museo Archeologico recentemente restaurato. Poco distante da Acqui si incontra il castello di Melazzo, roccaforte medioevale che domina il paese e la valle Erro. Nel Novese visite guidate ai sotterranei del castello di Novi (10,30-12,30- 14,30-18,30), poco distante ecco quello di Pozzolo Formigaro (14.30-18,30). Nel Casalese sono visitabili Palazzo Callori (10-13 14-19) a Vignale, sede dell'enoteca e Villa Vidua a Conzano. Infine ad Alessandria per gli amanti di storia napoleonica c'è Villa Marengo (10-12-15-19).

In provincia di Asti: a Castelnuovo Don Bosco si può salire sulla torre, poi visitare la cappella dei Rivalba (10,30-12,30-14,30-18,30). A Monastero Bormida c'è il castello (14.30-18,30) che ha dato i natali al Augusto Monti, a Cisterna d'Asti (15-18,30) il museo degli antichi mestieri, infine merita una visita il castello di Piea (10-13-15-19).

In provincia di Cuneo gli appassionati di parchi possono trascorrere il pomeriggio nel giardino esoterico e romantico di Villa Tornaforte (14,30-18,30) Sempre a Cuneo visita esclusiva a Villa Colombaro San Michele in compagnia dei proprietari che illustrano la storia della casata. Al castello di Barolo (10-12,30-15-18,30), residenza di Giulia Colbert, c'è la biblioteca di Silvio Pellico; quello di Casotto (9-12- 14-19) è una certosa trasformata in palazzina di caccia da Vittorio Emanuele II; a Palazzo Salmatoris di Cherasco (9,30-12.30-15-19) è affascinante la sala del silenzio. I cultori d'arte a Palazzo Re Robaudengo di Guarene (15-19) possono ammirare la mostra Self(in Material Conscience; al castello della Manta (10-13-14-18) gli affreschi dello Jaquerio tratti dallo «Chevalier errant» e a Savigliano i dipinti dei palazzi Muratori Cravetta e Taffini D'Acceglio, (10-12,30-14-18) abitati dai Savoia. Il castello di Grinzane (9,30-18,30) fu la residenza dello statista Camillo Benso e qui si respira il Risorgimento. Nel castello degli Alfieri a Magliano (15-18) c'è il museo dei soffitti in gesso, a Rocca de Baldi (14,30-18,30) quello etnografico. Infine splendide sale negli antichi palazzi di Monesiglio (14,30-18,30), nella tenuta Berroni di Racconigi (10-12,30-14,30-18), enoteca a Mango (10,30-12,30-15,30-18) vista su incantevole paesaggio dalla torre di Mondovì (10-12,30-15-18,30). Informazioni al numero: 335.599.1073.

LA RASSEGNA DI PIAZZA D'ARMI CONTA OLTRE TRECENTO ESPOSITORI

Ad Asti c'è la Fiera del cinquantenario e i ristoranti offrono lo sconto del 20%

ASTI

E' stata inaugurata ieri in piazza d'Armi la Fiera «Città di Asti». Un'edizione che quest'anno, alla sua 50ª edizione, si fregia anche della qualifica «regionale». Fino al 12 maggio si potranno visitare gli stand dei 331 espositori. La fiera è anche occasione per promuovere le tipicità astigiane: anche quest'anno viene proposta la sezione «Sapori astigiani», dedicata alla gastronomia. E durante il periodo della Fiera l'associazione ristoratori offre l'occasione nei loro locali, d'intesa con «La Stampa» di un menù tipico a prezzo scontato del 20% (vedi tagliando a fianco). Ogni sera in Fiera sono previsti appuntamenti e spettacoli. Orari oggi dalla 14 alle 24; da lunedì a venerdì, 17-24; sabato e domenica 14-24. L'ingresso costa 4 euro, gratis bambini fino a 5 anni. E mercoledì il grande appuntamento con la Carolingia che invaderà la città con oltre 600 banchi. [f. ia.]

MERCOLEDI' 1 MAGGIO 2002
LA STAMPA
Associazione Albergatori e Ristoranti Astigiani
ASTIMANGIAAMAGGIO 2002
INVITO ALLA BUONA TAVOLA
valido per due persone
Presentando questo coupon dal 30 aprile al 12 maggio, si otterrà lo sconto del 20% sui menù degustazione, vini compresi, nei seguenti ristoranti:
L'ANGOLO DEL BEATO Via Guttuari, ASTI
DENTE Loc. Vallertanaro Fraz. Torrazzo, ASTI
GENER NEUV Lungotanaro dei Pescatori, ASTI
MORO Lungotanaro dei Pescatori, ASTI
SAN MARCO Via Alba, CANELLI
LA FIORAIA Via Mondo 26, CASTELLO D'ANNONE
CANNON D'ORO Piazza Cavour 21, COCCONATO
IL CASCINALE NUOVO Strada Asti Alba 15, ISOLA
TRE COLLI Piazza del Mercato 5, MONTECHIARO
LA BRAIA Via San Giovanni Bosco, MONTEMAGNO
LOCANDA DEL SANT'UFFIZIO Fraz.di Cioccaro
LA LANTERNA Piazza 1275, SAN DAMIANO
VITTORIA Via Roma 14, TIGLIOLE
Non sono valide fotocopie

NEL MONFERRATO TREDICI COMUNI SONO AGGREGATI PER RISCOPRIRE LA TRADIZIONE DEI PRODOTTI

Quando il barolo sostituì i vini francesi a Helsinki

Arrivò un ordine dalla Regia Legazione d'Italia in Finlandia: il giudizio fu ottimo

Gianni Stornello

Il successo del vino italiano, consacrato al Vinitaly anche con il sorpasso negli Stati Uniti delle nostre esportazioni su quelle francesi, è anche frutto di piccole esperienze locali, di intelligenti iniziative prese da intraprendenti personaggi del mondo enologico. In Piemonte uno di questi esempi viene dalla comunità collinare «Vigne e vini», nata soltanto un anno fa nel Monferrato per volere di tredici Comuni nicesi, 20 mila abitanti circa: Nizza, Incisa Scapaccino, Cortiglione, Vinchio, Castelnuovo Belbo, Bruno, San Marzano, Calamandrana, Mombaruzzo, Maranzana, Quaranti, Fontanile e Castelletto Molina. «La comunità - afferma il presidente Mario Porta che è anche sindaco di Incisa Scapaccino - in un anno si è trasformata in un'entità viva in vari settori».

I tredici centri hanno utilizzato la legge regionale del 2000 che prevede aggregazioni tra le colline. Quindi la Comunità si occupa del sociale con particolare attenzione agli asili nido, ma anche alla sicurezza: sono numerosi i cascinali isolati da tenere sotto controllo. «Tuttavia la maggior attenzione - aggiunge Porta - è ovviamente rivolta alla principale attività, la vitivinicoltura, senza dimenticare la locale tradizione del cardo "storto" che s'affianca al "gobbo" di Nizza, e anche la frutticoltura». «La riscoperta del barbera ha indotto i giovani a continuare l'attività dei genitori, e questa è una gran fortuna - afferma Luigi Perfumo, assessore all'Agricoltura della Provincia di Asti -. Molti giovani oggi dirigono le aziende dimostrando grande professionalità. E' tornata la voglia di stare tra le vigne, che aprono nuovi orizzonti, in particolare sotto l'aspetto economico, anche perché il nostro vino è ancora molta strada da fare».

I giovani e gli anziani, il nuovo e l'antico possono tuttavia dare entrambi molto al mondo agricolo, in particolare a quello del vino, come è ricordato qualche giorno fa il presidente della «Marchesi di Barolo», Ernesto Abbona, a Poggio Antico, circondata dalle splendide colline del Montalcino. Qui s'è parlato di un altro grandissimo vino, il barolo.

Abbona

Abbona, oltre a storiche bottiglie di barolo scampate alla guerra, ha ricordato alcune lettere dei suoi avi, Pietro Emilio, Marina e Celestina Abbona, fratello e sorelle di suo nonno Ernesto.

E' stato un tuffo nel passato. Il Regio Ministro Attilio Tamaro, dalla Legazione d'Italia a Helsinki, il 26 gennaio 19[illegible] richiedeva un'offerta «... dei tipi superiori di barolo, i migliori esistenti, per sostituire sulla tavola della Regia Legazione i soliti vini francesi...». Il 3 agosto un'altra lettera, dopo la spedizione del vino, annotava la piena soddisfazione: «... il vino è ottimo, ne sono lieto...». E ancora la Nunziatura apostolica di Lituania, il 19 novembre 1934, ordinava bottiglie di barolo (grande annata) per destinazione Kaunas, indicando non solo la via da seguire per il trasporto (Milano-Brennero-Monaco-Berlino-Edykuunen-Kaunas), tutte le necessarie per un buon esito della spedizione: «... Sarà necessario che su ogni cassa facciate scrivere "Fragile" anche in lingua tedesca, cioè "Zerbrechkinch"... Vogliate sollecitare la spedizione, per evitare che il vino viaggi nel periodo di maggior freddo».

E ancora, la Legazione di Sua Maestà, il Re d'Italia Iraq, raccomandava che, per raggiungere Baghdad, si facesse «... molto accurata spedizione perché la cesse da Damasco dovranno viaggiare su camion per circa mille chilometri di pista di deserto...».

STASERA AL CINEMA

ALESSANDRIA E PROVINCIA

[redacted]

[redacted]. Tel. 0131-252 644
Il Re Scorpione Ore 20,20-22,30
Sab. e Fest.: ore [redacted] 20-20,20-22,30
€ 6,70-5,20 Lun. 4,20

ANDRIL. Tel. 0131-252 079
Don't say a word Ore 20-22,20
€ 5,50/4 Lun. 4

[redacted] Sala Grande. Tel. 0131-234.240
Il più bel giorno della mia vita
Ore 20,15-22,20
€ 6,70/5,20 [redacted] 4,20

[redacted] Sala Ferrero. Tel. 0131-234.240
Tosca Ore 19,[redacted]
€ 6,70/5,20 Lun. [redacted]

CORSO. Tel. 0131-268 080
L'era glaciale Ore 20,30-22,15
Sab. e Fest.: ore 16-17,20-19-20,30-22,30.
€ 6,70 Lun. 4,20

GALLERIA. Tel. 0131-252.112
Showtime Ore 20,15-22,15
Sab. e Fest.: [redacted] 15,15-18,15-20,15-22,15;
€ 6,70-5,20 Lun. 4,20

MODERNO. Tel. 0131-252.707
Rue des plaisirs
Ore 20,30-22,25
Sab. e Fest.: ore 16,30-18,30-20,30-22,25
€ 6,50-5 Lun. 4

KRISTALLI - Sala Kubrick. Tel. 0131-349 321
Pa[redacted] room
Ore 20-22. [redacted]: ore 16-18-20-22,30
€ 6,70-5,20 Lun. 4,40

KRISTALLI - Sala Kurosawa. Tel. 0131-349.321
Caso mai
Ore 20-22,30 Festivi: ore 16-18-20-22,30
€ 6,70-5,20 Lun. 4,40

ACQUI TERME

ARISTON. Tel. 0144-322 885.
Parla con lei Ore 20-22,30
€ 6,20-4,13

CRISTALLO. Tel. 0144-322.400
Dragon Fly Ore 20-22,30
€ 6,20-4,13

[redacted]

ROMA. Tel. 0143-667.510.
Oggi chiuso Ore 20,30-22,30
€ 5,20-3,60 Lun. 3,60

[redacted]

VITTORIA. Tel. 0142-452.291
Il Re Scorpione Ore 20,20-22,25
Sab. e Fest.: ore 15,30-17,10-18,50-20,30-22,25
€ 6,70-4,70 Lun. [redacted]

CASTELLAZZO [redacted]

[redacted]. Tel. 0131-585 001
Oggi chiuso
Ore 20-22,20
€ 4,60 Lun. 4,10

NOVI LIGURE

IRIS. Tel. 0143-321.472
Amore a prima vista Ore 20,30-22,30
Festivi ore 15,30-17,45-20,15-22,30
€ 6,20-4,13 Mer. 3,62

MODERNO [redacted]. Tel. 0143-78.290
Panic room Ore 20,30-22,30
Sab. e Fest.: Ore 16,30-18,30-20,30-22,30
€ 6,20-4,13 Lun. 3,62 Mar. 5,16-3,02

OVADA

[redacted] Tel. 0143-81.411
Amore a prima vista Ore 20,15-22,15
Festivi ore 16,15-18,15-20,15-22,15
€ 6,20-4,[redacted] Lun. 3,62 Mer. 5,16-3,82

CINEMA TEATRO SPLENDOR [redacted] 0143-81.411
L'era glaciale Ore 20,15-22,15
Sab. e Fest.: ore 16,15-18,15-20,15-22,15
€ 5,16-3,62 Lun. 3,82

SERRAVALLE SCRIVIA

LAMA. Tel. 0143-62 893
Don't say a word Ore 20,30-22,30
Festivi ore 15,30-17,45-20,15-22,30
€ 5,16-4,13

[redacted]

MULTISALA SOCIALE - Sala 1. Tel. 0131-861.326
[redacted] **Scorpione** Ore 20,30-22,30
[redacted] e Fest.: ore 16,30-18,30-20,30-22,30
€ 6,20-4,13 Lun. 3,62 Gio. 5,16-3,62

MULTISALA SOCIALE - Sala 2. Tel. 0131-861.326
Dragon Fly Ore 20,30-22,30
Sab. e Fest.: ore 16,30-18,30-20,30-22,30
€ 6,20-4,[redacted] 3,62 Gio. 5,10-3,62

[redacted]

CineTeatro SOCIALE. Tel. 0131-942.276
Parla con lei Ore 20-22,20
Sab. e Fest.: Ore 17,30-20-22,20
€ 6,20-4,65 Lun. 4,13

[redacted]

ARLECCHINO. Tel. 0383-548.124
Dragon Fly Ore 20,10-22,20
€ 6-4 Lun. 4,3

[redacted]

Medusa Multicinema. Tel. 0383-869001
Sala 1 Panic room
Ore 15,50-18,10-20,30-22,50
Sala 2 Monster Ore 16,15-18
Sala 2 I Tenenbaums
Ore 19,45-22. Mer 24 e Sab. 0,15
Sala 3 Re Scorpione
Ore 16-18,15-20,15-22,35. Mer 24 e Sab. 0,35
[redacted] **4 Amore a prima** [redacted]
Ore 16,10-18,25-20,40-22,55
Sala 5 Don't say a word
Ore 15,55-18,10-20,25-22,40.
Sala 6 Dragon Fly
Ore 16-18,10-20,15-22,25. Mer 24 e Sab. 0,35
Sala 7 Showtime
Ore 16,20-18,20-20,20-22,20.
Mer 24 e Sab. 0,20
Sala 8 L'era glaciale
Ore 16,05-18,05-20,05-22,05.
Mer 24 e Sab. 0,05
Sala 9 Colpo grosso al drago rosso
Ore 16,45-18,40-20,35-22,30.
Mer 24 e Sab. 0,25
€ 5,25 feriali [redacted] ore 17,55 e Lunedì e Mercoledì tutto il giorno (no festivi), [redacted] 7 feriali dalle ore 17,55. € 7,50 Sabato, Domenica e festivi

ASTI E PROVINCIA

[redacted]

POLITEAMA. Tel. 0141-530 086
L'era glaciale.
Orario: 18,30; 20,30; 22,30
fest. 16,30; 18,30; 20,30; 22,30
Biglietto: [redacted] € (4,50 €), lunedì 4,50 €

RITZ. Tel. 0141-530.086
Panic room.
[redacted]; 22,30
fest. 17,40; 20; 22,30
Biglietto: 6,50 € (4,50 €), lunedì 4,50 €

NUOVO [redacted]. Tel. 0141-5[redacted]
I Tenenbaum.
Orario: 20,05; 22,30
fest. 16, 18, 20,05; 22,30.
Biglietto: 6,50 € (4,50 €), lunedì 4,50 €

LUMIERE. Tel. 0141-413.630
Il più bel giorno della mia vita.
Orario: 20,30. 22,30.
Biglietto: 6,50 € (4,50 €), lunedì 4,50 €

[redacted]

BALBO. Tel. 0141-824.889
Don't say a word
Orario: 20, 22,30
Biglietto: 6,50 € (4,50 €)

[redacted]

COMUNALE. Tel. 0141-70 [redacted]
RIPOSO.

[redacted]

LUX. Tel. 0141-702.786
The believer.
Orario: 20,15; 22,30
Biglietto: 6,50 € (5 €)

SOCIALE (DTS). Tel. 0141-701.496
L'era glaciale.
Orario: 20,30; 22,30
fest. 14,30; 16,30; 18,30; 20,30; 22,30.
[redacted]: 6,50 € (5 €)

MULTISALA. Sala Verdi. Tel. 0141-701.459
Panic Room
orario: 20,15; 22,30.
Biglietto: 6,50 € (4,50 €), lunedì 4,50 €

MULTISALA. Sala Regina.
[redacted]
orario: 20; 22,30.
Biglietto: 6,50 € (4,50 €), lunedì 4,50 €

MULTISALA. Sala Aurora.
Il segno della libellula-Dragonfly
Orario: 20; 22,30.
Biglietto: 6,50 € (4,50 €) lunedì 4,50 €

[redacted]

CRISTALLO. Tel. 0141-97.512.422
RIPOSO.

LUX. Tel. 0141-975.016
Black [redacted] Down.
Orario: 21,15
Biglietto: 6,5[redacted] galleria (5 € platea)

SPLENDOR. Tel. 0141-982.288
[redacted]

[redacted]

TEATRO COMUNALE.
[redacted]

LE TRAME DEI FILM

[redacted] **BEAUTIFUL** [redacted] Drammatico. La vita di John Forbes Nash Jr., genio matematico premio Nobel 1994 a lungo in lotta con la schizofrenia. Lui è Russell Crowe.
AMEN. Drammatico. Il film di Costa-Gavras s'incentra [redacted] personaggi della seconda guerra mondiale in Germania: un chimico e ufficiale SS, un gesuita che cerca di ribellarsi al nazismo.
[redacted] **A** [redacted] **SVISTA.** Commedia. La Paltrow è l'obesa fidanzata di Hal. Lui, vittima dell'ipnosi, la vede magra.
CASOMAI. Commedia. Stefania Rocca e Fabio Volo sono una coppia in crisi nel nuovo film di Alessandro D'Alatri: le difficoltà nascono dalle «interferenze» nel loro rapporto [redacted] amici, parenti, conoscenti.
COLPO [redacted] **AL** [redacted] **ROSSO.** Azione. L'ispettore capo [redacted] polizia [redacted] Hong Kong e il detective della Polizia di Los Angeles James Carter in vacanza [redacted] Hong Kong si trovano coinvolti in un importante caso.
DON'T [redacted] **A WORD.** Thriller. Michael Douglas è uno psichiatra criminale che viene ricattato da una banda [redacted] rapisce la figlia.
[redacted] **- ICE** [redacted] Cartoon. Nella terra ghiacciata si [redacted] il bradipo fannullone Sid, uno scoiattoto impertinente di [redacted] Scrat, la grintosa tigre Diego e il terribile Manny.
ET. Fantasy. Ritorna nelle sale cinematografica [redacted] qualche sequenza inedita il capolavoro di Steven Spielberg.
IL [redacted]**SO MONDO DI AMELIE.** Commedia. La storia di una ragazza che [redacted]glie di fare del bene al prossimo.
GOSFORD PARK. Giallo. Il nuovo lavoro di Robert Altman è ambientato nell'Inghilterra del 1932: un ricevimento viene rovinato da un omicidio, indaga Scotland Yard.
IL PIU' BEL GIORNO DELLA MIA VITA. Commedia drammatica. Il nuovo film di Cristina Comencini [redacted] una famiglia: una matura signora che vive di ricordi, i suoi tre figli pieni di problemi.
LANTANA. Thriller psicologico. Questo pluripremiato film australiano [redacted] la [redacted] una psichiatra scomparsa (Barbara Hershey): il detective chiamato a risolvere il [redacted] si trova di fronte a un'ingarbugliata rete di personaggi.
IL ME[redacted]RE DELLE ARMI. Drammatico. Ritorna nelle sale il trionfatore [redacted] David [redacted] Donatello basato sulle imprese del giovane cavaliere conosciuto [redacted] Giovanni dalle Bande Nere.
MI [redacted] **SAM.** Drammatico. Sean Penn [redacted] Sam, un uomo ritardato con una figlia [redacted] sette anni che i servizi sociali decidono [redacted] affidare a una famiglia. Con l'aiuto di un'affermata avvocatessa, cercherà di tenersi la custodia della figlia.
MONSTER'S BALL. Drammatico. La vedova di [redacted] condannato a morte s'innamora dell'agente [redacted] custodia che aveva portato il marito alla sedia elettrica. Lei è Halle Berry, Oscar per l'interpretazione.
[redacted] **&** [redacted] Cartoni animati. Arrivano nelle sale il peloso gigante [redacted]ey e il suo rotondo assistente Mike.
[redacted] **MAN'S LAND.** Commedia drammatica. Oscar per il miglior film straniero, è ambientato [redacted] 1993 durante la guerra in Bosnia [redacted] narra di [redacted] soldati, uno bosniaco e l'altro serbo, che si ritrovano bloccati tra le due linee nemiche.
L'ORA DI RELIGIONE. Drammatico. Il nuovo lavoro di Marco Bellocchio narra [redacted] storia di un pittore ateo che un giorno [redacted] la visita di un frate che [redacted] avverte che è in corso il processo di beatificazione della madre.
PANIC ROOM. Thriller. Da poco divorziata, Meg Altman (Jodie Foster) [redacted] a vivere con la figlia in una grande villa costruita a New York da un eccentrico miliardario: la prima notte entrano [redacted] rapinatori. Dirige David Fincher («Se[redacted]»).
PARLA CON [redacted] Drammatico. Il nuovo film di Pedro Almodóvar racconta di due uomini, un infermiere [redacted] giornalista, che si [redacted] mentre [redacted] due donne in coma nello stesso ospedale.
IL RE SCORPIONE. Avventura. Approda sugli schermi [redacted] dei personaggi de «La Mummia»: il guerriero Mathayus (The Rock).
RUE [redacted] **PLAISIRS.** Drammatico. Nel 1945 Marion (Laetitia Casta) lavora in [redacted] casa di tolleranza sognando il music-hall e «l'uomo della sua vita».
DRAGONFLY - IL SEGNO DELLA LIBELLULA. Thriller. Kevin Costner è un medico sconvolto dalla morte della moglie durante una missione umanitaria [redacted] Venezuela: [redacted] giorno si convince che l'amata sta cercando di mettersi in contatto con lui dall'aldilà.
SENSO '45. Erotico. Il nuovo film [redacted] Tinto Brass descrive [redacted] relazione tra la moglie (Anna Galiena) di un esponente [redacted] Minculpop [redacted] Helmut Schultz (Gabriel [redacted]), tenente delle [redacted].
[redacted] Azione. Lo scontroso detective Robert De Niro viene scelto [redacted] una produttrice televisiva per un «Reality Show». Al [redacted] fianco, [redacted] collega (Ed[redacted] Murphy) che [redacted]ra far l'attore.
TANGUY. Commedia. Tanguy dà [redacted] soddisfazioni [redacted] genitori ma non intende andarsene da casa.
I TENENBAUM. Commedia. Un'improvvisa [redacted] di famiglia per [redacted] stravaganti Tenenbaum.
TOSCA. Musicale. Trasposizione cinematografica dell'opera di Puccini.
TREDICI [redacted] **SUL TEMA.** Commedia drammatica. A New York cinque storie di vita quotidiana s'intrecciano.
UNICO TESTIMONE. Thriller. Il costruttore di barche a vela John Travolta si chiede se i racconti del figlio dodicenne sulla presunta pericolosità dello sposo dell'ex consorte sono reali.

CUNEO E PROVINCIA

CUNEO

CINEMA MONVISO Tel. 0171-631.771/444.288
A torto o ragione Or. feriale 20, 22; festivo 18, 20, 22

DON BOSCO Tel. 0171-692.616
The time machine [redacted] 21

ALBA

[redacted]. Tel. 0173-363.021. CHIUSO PER LAVORI

[redacted] [redacted] 0173-364 936.
Dragon fly. Or. [redacted]

CORSO. Tel. 0173-283.025.
Gosford park. Or. 18.30, 21

BAROLO [redacted]

[redacted] [redacted] 0175-346 901 **E.t., l'extraterre-** [redacted] (16). [redacted] **park.** Or. 18.30. 21.15

BORGO S. DALMAZZO

MODERNO. Tel. 0171-262.211.
Il favoloso mondo di Amelie. [redacted] 20, 22

[redacted] Tel. 0171-265.213.
[redacted]: **Il più bel giorno della mia vita** Or. 15.10, 17.40; 20.10; 22.30
Sala 2: Dont' say a word - Non dire una parola. Or. 15; 17,30, 20,20. [redacted]
[redacted] **3: Parla con lei** Or. 15; 17.30; 20,10, 22,40
Sala 4: Show time. [redacted] 15.20; 17,35, 20.30, 22.45
Sala 5: Amore a prima vista Or. 17.35; 20.10; 22.40; **E.t.** Or. 14.45
Sala 6: Dragonfly. Or. 17.30, 20.35; 22.50; **Colpo grosso al drago rosso** Or. 15,15
Sala 7: Caso mai. Or. [redacted]; 17,35; 20.05; 22,35
Sala 8: Il re scorpione. Or. 14,45, 16,45; 18,45 20,45; 22 45
Sala 9: L'era glaciale. Or. 14, 15.50, 17.40, 19,30; 21,15, 22,50
Sala 10: Panic [redacted] Or. 15,10 17.40, 20,10, 22,50

BRA

MULTISALA [redacted]. Tel. 0172-412.317.
[redacted] **Grande: Panic room.** [redacted] 15; 18, 20, 22,20
Sala Max: Show time. [redacted]; 18; 20; 22,20
Sala Mignon: Don't say a word Or. [redacted]; 18, 20, 22,20

MULTISALA VITTORIA Tel. 0172-412.771
[redacted] **L'era glaciale** Or. 16,15; 18.15; 20,15: 21,20
Sala Metropolis: Il Re Scorpione Or. 16,15.. 18,15; 20.15; 22.20

BUSCA

LUX Tel. 0171-946 009 OGGI RIPOSO

CARAGLIO

FERRINI
In the bedroom Or. 20; 22

CARRÙ

F.LLI VACCHETTI Tel. 0173-750.277
E.T. l'extraterrestre. [redacted] 16,30; 19; **Killing me softly** Or. 21,30

CENTALLO

NUOVO LUX Tel. 0171-211.720 Ingresso 5 euro [redacted]

CEVA

SALA BORSI Tel. 0174-701.552
Et, l'extraterrestre. Or. 16 **Parla con lei**. Or. 18,15; 21

[redacted]

[redacted] Tel. 0172-488 324. Cell. 338-1618729
[redacted] [redacted] 17; 21

DOGLIANI

MULTILANGHE Tel. 0173-742.321
Sala Grande: L'era glaciale.
Or. 20,30. **No man's land** (rassegna) 22.05
Sala Rossa: Parla con lei.
Or. 20,15; 22,30
Sala Blu: Il segno della libellula - Dragonfly Or. 20,15: 22.30

[redacted]

IRIS. Tel. [redacted]1-916.393. [redacted]

FOSSANO

CINEMA POLITEAMA. [redacted] 0172-52.407.
[redacted] RIPOSO

[redacted]

[redacted]
OGGI RIPOSO

LIMONE

LUX Tel. 0171-927 534
[redacted] RIPOSO

MONDOVÌ

BERTOLA SALA 1. Tel. 0174-47.898.
L'era glaciale. Or. 16; 18; 20; 22

BERTOLA SALA 2
The rock, Il [redacted] **Scorpione.** Or. 16,30; 18,30; 20,30; 22.30

[redacted]
Don't say a word. Or. 18; 20,15; 22.30

PIASCO

SALA [redacted] Tel. 0175-797.027
OGGI RIPOSO

[redacted]

CIVICO [redacted] 0175-43.756
Show time. Or. [redacted], 18; 20; 22

ITALIA [redacted] 0175-42.006
Unico testimone. **Or. fest. 16; 18; 20; 22**

SAN GIACOMO DI ROBURENT

ROBURENT. [redacted] 0174-227.105
[redacted]

SAVIGLIANO

AURORA Tel. 0172-712.957
Monster and Co Or. 16; **Unico testimone** Or. 18,15; 20,15; 22,15

[redacted] Tel. 0172-726.324.
Cinecittà 1: Il [redacted] **Scorpione.** Or. 20,20; 22,20
Cinecittà 2: Panic room. Or. 20; 22,30
Cinecittà 3: I tenenbaum Or. 20,10; 22,30
Cinecittà 4: L'era glaciale. [redacted] 20,15; 22,15
Cinecittà [redacted] **Colpo** [redacted] [redacted] **Drago** [redacted] [redacted] 20,10; 22,20

TORINO E PROVINCIA

ADUA 100 corso Giulio Cesare 67, tel. 856.521. **L'ora di religione.** Or.: 16,15; 18,20; [redacted]; 22,30 [redacted] min. 14.
ADUA 200 corso Giulio Cesare 67, tel. 856.521. **E.T. l'extraterrestre.** Or.: 15,50, **I Tenenbaum** [redacted] 18,10; 20,20; 22,30.
ADUA 400 corso Giulio Cesare 67, tel. [redacted]. **Panic Room** Or.: 15,40; 17,50; 20,10; 22,30
AMBROSIO MULTISALA corso Vittorio Emanuele II 52, tel. 547.007. Sala 1: **Panic Room.** Or.: 15,30, 17,50; 20,10; 22,30. Sala 2: **L'ora glaciale.** Or.: 16; 18,10; 20,20; 22,30. Sala 3: **Parla con lei.** Or.: 15; 17,20; 20; 22,30
ARLECCHINO corso Sommeiller 22, tel. 581.7190. Sala 1: **Panic Room.** Or.: 15,30; 17,50; 20,10; 22,30. Sala 2: **Parla con lei.** Or.: 15,45; 18; 20,15; 22,30.
CAPITOL via San Dalmazzo 24, tel. 540.605. **Showtime.** Or.: 15,10; 17,05; 18,50; 20,40; 22,30.
CENTRALE via Carlo Alberto 27, tel. 540.110. **Tanguy.** Or.: 16,15; 18,20. 20,25; 22,30.
C. CHAPLIN 1 via Garibaldi 32/a, tel. 436.07.23. **Don't say a word.** Or.: 16; 18,10; 20,20; 22,30.
C. CHAPLIN 2 via [redacted] 32/e, [redacted] 436.07.23 **Gosford Park.** Or.: 15; 17,40, 20,15; 22,40.
CIAK corso G. Cesare 105, tel. 232.029. **Monsters & Co,** cartone animato. Or.: 15,10; 17; 18,50. 20,40; 22,30.
CINEPLEX [redacted] piazza Massaua 9, tel. 779.60.200, [redacted] [redacted] **E.T. l'extraterrestre.** Or. 15,30 **Il Re Scorpione.** Or.: [redacted] 35; 18,35; 20,35; 22,35. **Showtime.** [redacted]: 16,40; 18,35; 20,30; 22,25. **Ice age.** Ore 15,20; 17,05; 18,50; 20,35; 22,20 **Panic Room** Or.: 15,45; [redacted]; 20,15: [redacted] **Amore a prima vista.** Or.: 18,15, 20,25; 22,35.
DORIA via Gramsci 9, [redacted] 542.422. **Il più bel giorno della mia vita.** Or.: 16; 18,10; 20,20, 22,30.
DUE GIARDINI - Sala Ninfea via Monfalcone 62, tel. 327.2214. **Tanguy.** Or.: 16; 18,15; 20,25; 22,35.
DUE GIARDINI - Sala Ombrerosse via [redacted] 62, tel. 327.2214. **Tosca.** Or. 15,30; 17,50; 20,10; 22,30
ELISEO GRANDE piazza Sabotino, tel. 447.52.41. **Il Re Scorpione.** Or.: 15,15, 16,55; 18,50; 20,40; 22,30.
ELISEO BLU piazza Sabotino, tel. 447.52.41. **Amen.** Or.: 15, 17,30; 20; 22,30.
ELISEO ROSSO piazza Sabotino, tel. 447.52.41. **Monsters & Co,** animazione [redacted] 15,15. **A beautiful mind** Or.: 17,25; 20; 22,30
EMPIRE piazza Vittorio Veneto 5, tel. 817.94.83. **Don't say a word.** Or.: 16, 18,10; 20,20; 22,30.
ERBA 1 corso Moncalieri 241, tel. 661.54.47. **Il** [redacted] **mondo di Amélie.** Or.: 15; 17,30; 20; 22,30.
ERBA 2 [redacted] Moncalieri 241, tel. 661.54.47. Vedi teatro
ETOILE via B. Buozzi ang. via Roma, tel. 530.353. **Amore a prima vista.** Or.: 15,45; 18; 20,15; 22,30.
FIAMMA corso Trapani 57, tel. 385.2057. **Don't say a word.** Or.: 15; 17,30; 20; 22,30.
F.LLI MARX - Sala Groucho corso Belgio 53, tel. [redacted]. **Parla con** [redacted]. [redacted]: 15,50, 18,05; 20,20; [redacted].
F.LLI [redacted] **- Sala** [redacted] [redacted] Belgio 53, tel. 8121410. [redacted] Or.: 15; 16,55; 18,50; 20,45; 22,40
F.LLI MARX - Sala Harpo corso Belgio 53, tel. 8121410. **Rue des Plaisirs.** Or.: 15,10; 17; 18,50; 20,40; 22,30.
FREGOLI piazza S. Giulia 2 bis/b, tel. 011.817.9373. **Rollerball.** Or.: 16,30; 18,30; 20,30; 22.30. Domani ore 20,30; 22,30.
GIOIELLO via C. Colombo 31 bis, tel. 011.580.5768. Vedi teatro
GREENWICH VILLAGE via Po 30, tel. 011.817.3323. Sala 1: **Il favoloso mondo di Amélie** Or.: 15; 17,30; 20. 22,30. Sala 2: **Gosford Park** Or.: 15, 17,40; 20,15, 22,30. Sala 3: **Tredici variazioni sul tema.** Or.: [redacted]; [redacted]; 20,30; 22,30.
IDEAL Cityplex 1 corso Beccaria 4, tel. 011.521.4316. Ideal 1: **Il Re Scorpione** Or.: 15, 16,55; 18,50; 20,45; 22,40. Ideal 2: **Panic Room.** Or.: 15,30; 17,50, 20,10; 22,30. Ideal 3: **Il segno della libellula.** Or.: 15,45; 18; 20,15; 22,30. Ideal 4: **A beautiful mind.** Or.: 15, 17,30, 20; 22,30. Ideal 5: **Amore a prima vista.** Or.: 15,30; 17,50; 20,10; 22,30
KING via Po 21, tel. 812.59.96. **No man's land.** Or.: 16; 18,10; 20,20; 22,30
KONG via S. Teresa 5, tel. 534.614. **Il mestiere delle armi** Or.: 16,30; 18,30; 20,30; 22,30.
LUX Galleria S. Federico, tel. 541.283. **Colpo grosso al Drago Rosso.** Or.: 16; 18,10; 20,20; 22,30.
MASSIMO UNO via Verdi [redacted], tel. 812.5606. **L'ora di religione.** Ore 16,30; 18,30; 20,30; 22,30. V.m. 14.
MASSIMO DUE via Verdi 18, tel. 812.5606. **Monster's ball.** V.M. 14. Or.: 16,15; 18,20; 20,30; 22,30
NAZIONALE 1 via Pomba 7, tel. 812.41.73. **Senso '45** Or. [redacted]; 17,50; 20,10; 22,30. Vet. Min. [redacted]
NAZIONALE 2 v[redacted] 7, tel. 812.41.73. **Lantana** Or.: 15,30. 17,50; 20,10. 22,30.
OLIMPIA 1 via [redacted] 31, tel. 532.448. **Parla con lei.** Or.: 15; 17,30; 20; 22,30.
[redacted]2 via Arsenale 31, tel. 532.448. **A beautiful mind.** Or.: 15; 17,30; 20; 22,30.
PATHE' [redacted]PLEX via [redacted] [redacted] Lingotto, tel. 011.66.77.856. **Panic room** Or.: 13,35; 15,55; [redacted]; [redacted]. **Colpo grosso al Drago Rosso.** Or.: 13,40; [redacted]; 18; 20,10; 22,30. **Don't say a word.** Or.: 13,30, 16,10; 19,45; 22,15 **Dragonfly.** Or.. 13,15; 15,55; 20; 22,30. **Showtime.** Or.: 13,35; 15,40, 18; 20,10; 22,30 **Il Re Scorpione.** Or.: 13,40; 16; 18,10; 20,20; 22,30. **L'era glaciale.** Or.: 13,45; 15,46, 18,10; [redacted]; 22,30. **Il più bel giorno della mia vita.** Or.: 13,50; 16; 18,10; 20,20; 22,30 **Amore a prima vista.** Or.: 13,35; 16; 18,45. 22,25. **Rue des Plaisirs.** Or.: 14; 16; 18,10; 20,20; 22,30. **L'ora di religione.** Or.: 13,35, 15,50; 18,05. 20,15; 22,30
REPOSI 1 via XX Settembre 15, tel. 531.400. **Casomai.** Or.: 15,30, 17,50; 20,10, 22,30.
REPOSI 2 via XX Sette[redacted] 15, tel. 531.400. **Dragonfly - Il segno della libellula.** Or.: 15; 17.30; 20; 22,30.
REPOSI 3 via XX Settembre 15, tel. 531.400. **Showtime.** Or.: 16; 18,10; 20,20; 22,30
REPOSI 4 via XX Settembre 15, tel. 531.400. **Unico testimone.** Or.: 16; 18,10; 20,20; 22,30.
REPOSI 5 - LILLIPUT via XX Settembre 15, tel. 531.[redacted] **Michiamo Sam.** Or.: 15, 17,30; 20; 22,30.
ROMANO Galleria Subalpina, tel. 562.01.45. **I Tenenbaum** Or.: 16; 18,10; 20,20; 22,30.
STUDIO RITZ via Acqui 2, tel. 819.01.50. **Parla con lei.** Or.: 15,45; 18; 20.15; 22,30.
TEATRO [redacted] corso [redacted] d'Azeglio 17, tel. 650.02.00
NUOVO. 17° Festival internazionale di film con tematiche omosessuali. «I film che cambiano la vita».
VALENTINO 1. 17° Festival internazionale di film con tematiche omosessuali. «I film che cambiano la vita».
VALENTINO 2. 17° Festival internazionale di film con tematiche omosessuali. «I film che cambiano la vita»

Dal [redacted]
PiemonteVini
[redacted]
Montiglio Monferrato
Vendita vini sfusi

APERTURA
Vendita
Al primo acquisto in regalo una bottiglia di vino Piemonte doc
PIEMONTEVINI Via Stazione, 41 Montiglio Monferrato Tel. 0141 99.49.06

Dalle ore 16.00

L'EDIZIONE NUMERO 63 DEBUTTA VENERDI' SERA ALLA DISCOTECA «PATIO» TORINO

Miss Italia diventa «maggiorenne»

Elevata a 18 anni l'età minima per partecipare al concorso

Marco Piatti

SIGNORE e signori, bentornati, la «fabbrica dei sogni» riapre i battenti. E' in programma per venerdì sera, alle discoteca «Patio» Torino, il varo della edizione di Miss Italia, il concorso di bellezza più noto della Penisola.

Invariato il numero delle fasce regionali che saranno assegnate alle nostre rappresentanti: 22, divise in parti uguali in 11 al Piemonte e 11 alla Valle d'Aosta. Tra le novità nuova formula, l'innalzamento dell'età minima: il limite dell'età di partecipazione al concorso stato fissato a 17 anni, a condizione che le candidate compiano i 18 anni entro il 31 dicembre 2002.

Fino all'anno scorso il limite 17 anni raggiungere entro il 20 agosto dell'anno corso. L'età massima rimane confermata a 26 anni. «Un ritocco necessario - spiegano alla Miren, l'organizzazione del concorso - per non distogliere dai suoi studi una miss di 17 anni e per dar modo a Miss Italia di sostenere gli impegni a cui è chiamata nel campo della moda, della tv e dello spettacolo, oltre a quelli consueti che le derivano dal titolo, avendo raggiunto un buon grado di maturità».

L'anno scorso il Piemonte a Salsomaggiore si dovette accontentare di un 12° posto ottenu- dalla torinese Anna Gigli Molinari (che poi centrò la fascia nazionale di Miss Bellezza Rocchetta). Il miglior piazzamento di sempre, dopo la vittoria Raffaella Baracchi datata 1983, risale al '92 con il secondo posto di Tania Piga.

Ecco le finaliste regionali dell'ultima edizione di Miss Italia, fotografate al «Patio» di Torino. Anche quest'anno sono ventidue le fasce regionali da assegnare entro agosto

Tornando alle faccende... di casa nostra, l'agente regionale Vito Buonfine (per informazioni rivolgersi allo 011/758873) ha già fi prima tranche di appuntamenti. Che a maggio sono: sabato 4 alla disco «Barcellona» di Cuneo, il 10 discopub «Roadhouse» Roletto di Pinerolo, l'11 alla Fiera di Asti, il 18 alla disco «Fortino» di Paesana (Cn), 24 «Cubiria» di Borgo San Dalmazzo, al «Pick Up» di Torino. Il 5 giugno Miss Italia si sposterà nel Piemonte Orientale, esattamente al «Globo» di Borgo Vercelli.

Le prime fasce regionali saranno assegnate dei primi di luglio. Prefinali nazionali San Benedetto dal 21 25 agosto, finali Salsomaggiore dal agosto all'8 settembre. E ora... occhi puntati alle passerelle.

IL TERRITORIO

Fra tanti santi, paesaggi, animali e vegetali raffigurati in affreschi del tardo medioevo

Gianni Martini

UN catalogo, una mostra, una conferenza ma soprattutto un'idea: partire dalle migliaia affreschi realizzati tra il Quattrocento e il Cinquecento su chiese e cappelle per individuare i paesaggi descritti, le specie animali e vegetali raffigurate. E' quanto la Pro Natura ha fatto in Provincia di Cuneo e che auspicabile sia solo il primo tassello di una serie di iniziative analoghe per realizzare un nuovo percorso storico-artistico, per offrire ulteriori chiavi di lettura per ambiente, arte, storia del territorio del Nord Ovest d'Italia.

Domenico Sanino, presidente della Pro Natura Cuneo, nella prefazione catalogo spiega l'iniziativa: «Gli affreschi del Quattro e Cinquecento diffusi in chiese e cappelle delle valli che gravitano su Cuneo sono un'importante testimonianza della cultura e della civiltà tardo medioevale. Per questo sono giustamente noti valorizzati. Chi, però, si accosta a queste significative opere è attratto dalla storia religiosa che si racconta, dagli edifici che vengono raffigurati, dagli abiti dei personaggi; difficilmente dall'ambiente naturale, lì dipinto, e dalle specie animali e vegetali presenti. [...] La conoscenza del territorio e delle specie animali e vegetali che lo abitano è presupposto indispensabile per una maggiore conservazione e una più attenta conservazione dei medesimi». Una ricerca che diventata mostra e catalogo, con lo titolo: «La natura dipinta». La mostra potrà essere visitata dal 7 al 26 maggio nella Sala San Giovanni di Cuneo (via Roma 4); conferenza è fissata al 14 maggio nella Sala B della Provincia (corso Dante) a partire dalle 21. catalogo ha dignità e vita autonoma: grande formato, 36 pagine, interamente colori sintetizza ricerca e percorso di rilettura questi cicli affreschi tardo medievali. trovano pastori e balze rocciose, cani, erbari, grano, prati fioriti, topi straordinario bestiario, olmi e serpenti, alberi e giardini.

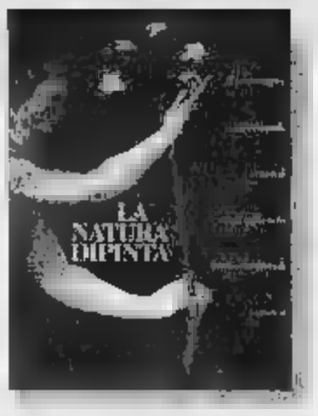

Ogni «scoperta» è illustrata da immagini a colori di affreschi, con l'indicazione della cappella, della chiesa, della località in cui si possono ammirare gli originali. La pubblicazione (non è riportato il prezzo di copertina, segreteria della manifestazione allo 0171/692692), si conclude rassegna «santini» raccolti titoli quali «Il giardino dei santi», «I fiori di Gesù», «I fiori della Madonna», «Le piante e le erbe divine».

giamar@lastampa.it

SALUZZESE

A Castellar torna la degli spaventapasseri

apre domenica a Castellar (piccola località della Val Bronda, a 4 km da Saluzzo) tradizionale «Rassegna degli Spaventapasseri». I variopinti pupazzi saranno sistemati lungo un percorso storico-artistico di circa un chilometro, che attraverso il paese, toccandone i punti più suggestivi. Questi fantocci, utilizzati un tempo nelle campagne, realizzati da diversi appassionati. La manifestazione, che si conclude il 12 maggio, fa parte del calendario di iniziative allestite in occasione dei festeggiamenti patronali di San Ponzio. Contemporaneamente sono previste danze musiche tradizionali, oltre alla degustazione dei prodotti tipici. Nelle domeniche, sarà possibile visitare l'antica cappella di San Ponzio, con i suoi affreschi, che resterà aperta dalle 14 alle . [g. ne.]

«AMITIÉ SANS FRONTIÈRES»

Rocky Roberts per una serata di beneficenza

I mitici Anni '60 rivivranno venerdì sera all'hotel «La Ruota» con le canzoni di Rocky Roberts. Il protagonista della canzone italiana che faceva impazzire i teenagers di quarant'anni fa, sarà ospite della serata di beneficenza organizzata da «Amitié sans frontières» di Cuneo, affiliato al club «madre» del Principato di Monaco. Il sodalizio, presieduto da Stefano Allisiardi, si è costituito nel 1996, dopo quelli di Torino e Asti, e ogni anno organizza un galà per sostenere un'iniziativa collegata al tema proposto dall'Onu: il 2002 è stato scelto «Anno internazionale della montagna» e il ricavato della serata andrà all'Anffas di Mondovì e Valli Monregalesi-Associazione nazionale per disabili intellettivi e relazionali che organizza soggiorni estivi nelle vallate alpine. Insieme l'interprete di «Stasera mi butto», la serata sarà animata dai numeri di micromagia del mago Alexander, dalle musiche del «Mundo libre» e avrà come scenografia una cinquantina di «falsi d'autore» di Daniele Dondè. [v. p.]

SPETTACOLO STASERA A «LE BALADIN» DI PIOZZO

Le canzoni in osteria del timido Bellofiore

PIOZZO

E' un artista che gioca in il protagonista dello spettacolo organizzato stasera dall'associazione culturale «Le Baladin» (ore 22). Cantante e autore di tutti i testi del famoso gruppo musicale dei Trelilu, Filippo Bessone stasera si cala nei panni di Bellofiore: archetipo degli avvinazzati, emblema delle «mosche da bar», simbolo degli habitué che tra i tavoli raccontano la vita, loro e altrui, meditando sul quotidiano e narrando storie forse inventate, ma assai più spesso vissute.

La sua allegria venata malinconia, la sua poetica intensità, quelle di un intellettuale «pret a porter» che elegantemente trasandato colora, cantando come uno chansonnier d'altri tempi, brani e canzoni con l'incedere del timido che l'alcool per trovare coraggio di raccontarsi. Apartitico e mai volgare, Bellofiore si racconta un italiano sempre a cavallo tra la citazione forbita e la battuta in dialetto piemontese, contrappuntato chitarrista che non lo lascia mai, per uno spettacolo di oltre un'ora di brani e canzoni inedite e originali.

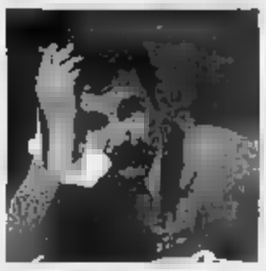

Filippo Bessone (Bellofiore)

Il nuovo personaggio di Bellofiore dà l'opportunità a Filippo Bessone di interpretare brani dal sapore fiabesco e surreale che poco si sarebbero adattati al consolidato stile dei Trelilu, ed è per questo che dopo innumerevoli prove e test Bessone ha deciso di dare vita questo personaggio, per far vivere e respirare quei brani e quelle canzoni che da tempo languivano nel cassetto. [a. f.]

IN LOCANDINA

PONDERANO

Babylonia a tutto rock

Sono tre i concerti doc in programma al Babylonia queste settimana. I riflettori nel music-club di Ponderano si accendono domani alle 22,30 per i Black Moses. Con loro suoneranno anche i Gorilla e gli Hamelin, per uno show di rock duro e funky (ingresso 13 euro). Sabato è ancora live con i Modena City Ramblers, la band emiliana che collezionando insensi con ultimo album intitolato «Radio rebelde» (show alle 22,30, ingresso 12 euro). Infine mercoledì è conto alla rovescia per Brian Auger che torna al Babylonia con la sua formazione g Oblivion express. Il mago dell'Hammond, l'organo elettrico che segnò con sue note gli Anni Sessanta e Settanta, salirà in pedana alle 21,45. Ingresso 15 euro.

BELLINZAGO

Musica, arte e colori

Un'intera giornata di arte, musica e tutte le tinte del : in via Libertà domenica saranno alla ribalta i quadri dei pittori del gruppo «L'arcobaleno» abbinati a esposizioni di preziosi, abiti, proposte bricolage, occhiali, fiori, gelati e cocktail con sottofondo di musica. La partecipazione è aperta a tutti. Organizzano i negozianti. L'iniziativa, che s'intitola «La strada del colore», ha il patrocinio del Comune.

CASTELLETTO TICINO

Cineforum alla multisala

Prende il via domani sera alla multisala «Metropolis» di Castelletto, sul Lago Maggiore, la rassegna cineforum organizzata dall'associazione culturale «Quelli che... il cinema». Il debutto è affidato al film «No man's land» fresco vincitore del premio Oscar come miglior straniero. La proiezione avverrà dalle 21,30. I prossimi appuntamenti sono per il maggio «Vatel», il 16 con «I vestiti nuovi dell'imperatore» e il 23 con «Apocalypse now redux».

VERCELLI

Il '700 a cena e a teatro

Omaggio teatral-gastronomico giacobino Giovanni Antonio Ranza, vissuto nel Settecento Vercelli. Ad offrirlo la compagnia Lo Spazio Scenico, che sabato 11 porterà in scena al Civico lo spettacolo in vernacolo «Liberté, Fraternité lur an carosa e a pè», l'Hostaria del Cappel Rosso, vicolo Santa Chiara, che ha preparato per la cena di sabato e pranzo e cena di domenica un in tema. Per lo spettacolo prenotazioni da domani allo 0161/253077, per la cena 0161/502322.

DOMANI SERA INSOLITO CONCERTO AL DIAVOLO ROSSO DI ASTI

Folklore gitano e un po' di jazz è la musica dei Manomanouche

È il contrabbassista Paolo Conte domani sera proporrà il repertorio che ama di più, un misto di jazz e calore gitano. È Jino Touche che si esibirà con il suo trio al Diavolo Rosso, in piazza san Martino, dalle 21,30 (info: 0141/355.699).

La formazione è insolita: due chitarre e contrabbasso, e si chiama «Trio Manomanouche». Con Jino Touche suonano Nunzio Barbieri e Luca Enipeo.

Nato due anni fa, il trio intende far conoscere la cultura e la tradizione musicale degli zingari Manouche. Il progetto è un caso unico, che riunisce Gypsy Jazz e musica tradizionale Manouche. La proposta artistica caratterizzata da un'originale ricerca sul no, sugli strumenti e dell'approccio caratteristici della musica Manouche, basata sull'improvvisazione e aperta alle contaminazioni, derivante principalmente dalla fusione del jazz Anni '30 del chitarrista Django Reinhardt, anch'egli Manouche, e il folklore zingaro.

Il jazz Manouche dall'incontro swing degli Anni '30, dal Valzer Musette francese e dalla tradizione zigana. Tutto questo impregnato da nomadismo zingaro dalla contaminazione fra le tradizioni. Questa magica fusione avvenuta come evoluzione personale e percorso naturale di alcuni musicisti Gitani e Manouches il cui capostipite, da tutti riconosciuto, fu il leggendario Django Reinhardt, virtuoso delle sei corde, pur avendo avuto due dita amputate.

Il grande musicista, vissuto perlopiù in Francia, ha saputo coniugare in piena libertà di espressione il virtuosismo zigano del fraseggio con un estremo dinamismo del ritmo, utilizzando una tecnica che ha aperto orizzonti a innumerevoli chitarristi jazz. «Oggi, a quasi dalla morte di - spiega Jino Touche - il jazz Manouche continua a esistere e a evolversi, con sempre più persone che l'ascoltano, e lo amano».

Al Diavolo Rosso domenica ci sarà un'altra curiosa proposta musicale: «La città dei Papi»: Viola Bozzi e il collettivo Papi propongono uno spettacolo fra teatro e canzone. [c. f. c.]

DUE RACCOLTE DI BRANI POPOLARI VALORIZZANO IL PATRIMONIO MUSICALE PIEMONTESE

«Vecchie canzoni» e «El piasì 'd canté»

In evidenza i testi raccolti da Nigra e le armonizzazioni di Sinigaglia

Leonardo Osella

Il patrimonio musicale piemontese può contare su nullo risorse, tra cui il cospicuo corpo di musiche popolari tradizionali alle quali dedicò anni ricerche Costantino Nigra, già ambasciatore sabaudo inviato da Cavour in mezza Europa a tessere le tele più intricate. parte di esse è confluita in due CD. Uno, dal sobrio titolo «Vecchie canzoni popolari Piemonte», a Centro Studi Musicali Carlo Mosso diretto da Andrea Lanza, è focalizzato su Leone Sinigaglia: nato a Torino nel 1868, Sinigaglia frequentò Brahms e Dvorak, da cui colse il gusto per la musica popolare; come Bartok e Kodaly in Ungheria, battè le campagne torinesi, in particolare la collina di Cavoretto, annotando centinaia di canti. Ne rielaborò poi molti per coro e per voce sola con accompagnamento pianistico raffinato.

Questo CD assemble le 36 edite a fascicoli tra 1914 e 1927 dalla prestigiosa casa Breitkopf & Härtel. Alle voci del soprano Cristiana Cordero e del contralto Roberta Garelli, impegnate anche in forma dialogica, si unisce Marco Santi al piano.

Il volume degli spartiti, a cura di Lidia Benone Giacoletto e Andrea Lanza, è pubblicato da Giancarlo Zedde per una collana cui collaborano Regione, Fondazione Crt, Istituto beni Culturali del Piemonte, Biblioteca del Conservatorio. Oltre a titoli notissimi, appaiono anche meno frequentato: «Il grillo e la formica» e «Rana e rospo», «Verdolin Verdolinetto» e «I falciatori». Chiude la serie la vivace canzone «Novara la bella».

Il soprano tonnese Susy Picchio

Il secondo CD, «El piasì 'd canté», a cura di Alabianca Group e Bravo Records, vede l'intervento Regione e Associazione Piemonte Danza Musica Teatro. Anche qui compare Sinigaglia (i sei brani finali: «La pastora fedela», «Il tamburino», «La promessa», «Le tre comari», «Ninetta» e «La Monferrina»). I lavori che le precedono seguono filoni diversi: «Frivolezze e malinconie Otto Novecento», «Tra sentimento e satira nell'800», «Lirica vocale da camera su tasti in piemontese» e appunto «Rielaborazione del canto popolare» in Sinigaglia.

Il soprano Susy Picchio e il pianista Roberto Cognazzo conferiscono all'antologia un piglio parateatrale, dato che i canti sono stati oggetto uno spettacolo all'Alfieri di Torino, e pescano fra vari: il Brofferio romantico de «La Barchetta» e quello politicamente schierato di «Luigino o Nicolò?» e de «Il bombon ed sor Conte», le emozioni modernizzanti di «Turin-Cavorèt an automobil» di Gastaldi-Cucmato, il malizioso «Lo la e 'l cicolatin» di Michele Mondo su testi di Nino Costa, e altri nomi come Eutore Desderi, Michele Lessona, Luigi Perrachio, Carlo Alberto Cantù, Alfredo Nicola.

TAMBURELLO: LA SFIDA OGGI ALLE 15. DERBY DI [redacted] SETTIME-CUNICO. NEL «MURO» C'E' GRAZZANO-MONTEMAGNO

Callianetto in versione Coppa

Col Castellaro basta un pari per qualificarsi

CASTELL'ALFERO

Il Callianetto (serie A) ospita [redacted]i alle [redacted] il Castellaro (Mn), per la gara di ritorno del secondo turno di Coppa Italia di tamburello. Formazione tipo [redacted] gli astigiani che si presentano [redacted] il «Dream team» [redacted] completo: Manuel Beltrami, Andrea Petroselli, Ricky Dellavalle, Enrico Berruti e Giorgio Cavagna. All'andata il Callianetto si era imposto 13-7 e oggi basta un pari per qualificarsi. La fase finale del torneo si disputerà dal 10 al 15 agosto. Per i biancoblu la settimana [redacted] fuoco che li [redacted] visti domenica espugnare il terreno [redacted] campioni d'Italia del Borgosatollo (Bs), [redacted] conclude domenica prossima [redacted] la trasferta [redacted] casa del San Paolo d'Argon (Bg). In campionato il Callianetto guida la classifica [redacted] solitaria, con un punto di vantaggio sul Solferino (Mn).

SERIE B. Nel campionato cadetto le astigiane tentano di riagguantare il trio delle bergamasche (Filago, Curno e Bonate Sopra) che guidano la classifica. Il Montechiaro del presidente Paolo Luzi, dopo i due stop [redacted] Bonate e Curno, prova oggi a ritrovare la vittoria contro il Castelferro (Al). A Settime il derby con il coriaceo Cunico che dopo [redacted] turno di riposo, torna in campo per riavvicinarsi alle fuggitive. Le due sfide iniziano alle 15,30. Riposa il Castell'Alfero.

SERI[redacted] D. Continua a pieno ritmo [redacted] cammino del campionato interprovinciale. Oggi [redacted] recuperano Callianetto-Montechiaro A, Altavilla-Grazzano, Chiusano femminile-Bc Cocconato, domani Chiusano femminile-Cameranese B. Questi i risultati dell'ultimo turno: Bc Mombello A-Solonghello 9-13, Chiusano A-Revigliasco 13-9, Montechiaro A-Monalfungo 13-4, Callianetto-Alfiano Natta 13-2, Viarigi-Tonco 8-13, Gabiano-Calliano 13-8, Azzano-Chiusano B 13-1, Settime-Bc Mombello [redacted] 13-3, Cameranese A-Cocconato/Cortanze 13-9, Torino-Cortanze A 6-13, Termoidraulica Monale-Montechiaro B 0-13, Cortanze [redacted]-Canrotto Cocconato 12-12, [redacted] Cocconato-Punto Sma Monale 10-13.

Giorgio Cavagna, terzino del Callianetto

MURO. Alle 16 si giocano gli incontri della quarta giornata del «27° Torneo del Monferrato». Rocca e Grana dopo [redacted] primo successo stagionale si sfidano per rientrare in corsa play off. A Portacomaro arriva [redacted] Gabiano (Al). Turno ricco di incognite per le due regine della classifica: Grazzano e Montemagno tornano ad affrontarsi ad una settimana dall'estenuante finalissima di Supercoppa vinta dal Grazzano dopo quasi tre ore di gioco. Il Vignale fa visita alla cenerentola Ovada, ancora a zero punti. In classifica Vignale e Grazzano guidano con 5 punti davanti a Gabiano e Montemagno 4, Grana, Portacomaro e Rocca 2, Ovada 0. [gi. m.]

Lions Villanova

Una sfida a golf per beneficenza

FUBINE

La solidarietà torna sui green[redacted]. Oggi a Margara si disputa la «Coppa Lions Villanova», [redacted] appuntamento doppiamente importante anche per le finalità benefiche della gara: il ricavato verrà infatti devoluto alla comunità «La Cordata» di don Lajolo a Ferrere. E' la seconda edizione della «Coppa» che nella scorsa edizione [redacted] era svolta [redacted] «Roveri» con ricavato devoluto all'istituto per la ricerca sul cancro di Candiolo. Oggi in campo anche alcuni soci golfisti dei «Lions» [redacted] cominciare dal presidente, Claudio Ligresti, medico chirurgo [redacted] la moglie, signora Luciana (entrambi [redacted] di Margara) e l'ex presidente Lions, Giuseppe Bottino, oltre ad Andrea Amalberto, imprenditore astigiano che [redacted] appresta a tornare sui green dopo [redacted] lunga assenza per motivi di lavoro. La gara dovrebbe concludersi verso [redacted] 17: poi la premiazione. [f. b.]

CALCIO ALLIEVI: BATTUTO (1-0) IL SANDAMIANFERRERE

Nova Asti domina anche tra i giovani

Gianluca Forno

ASTI

Risultati dell'ultimo turno dei tornei provinciali giovanili di calcio.

Juniores: Riva-Pralormo 2-0; Santostefanese-Poirinese 3-0; Calamandranese-Favari 3-2; Buttiglierese-Castelnuovo D.B. 5-2; San Luigi-San Domenico 3-1; Cambiano-Mombercelli 3-2.

Classifica: Cambiano 45, Poirinese 44, Santostefanese 42, Mombercelli, Riva 38, Buttiglierese 30, San Luigi 24, San Domenico 22, Pralormo 17, Calamandranese 12, Favari 11, Castelnuovo D.B. 10.

Allievi: Sandamianferrere-No[redacted] Asti 0-1; Santostefanese-Junior Stabile 3-2; Villanova-Canelli 1-3; Junior Giraudi-Calamandranese 4-1; Nova Asti-Castagnole 2-0 (a tavolino); Sandamianferrere-Quattordio 4-0.

Classifica: Nova Asti 46, Canelli 43, Sandamianferrere 36, Santostefanese 36, Junior Giraudi 28, San Domenico 21, Quattordio 19, Calamandranese 16, Junior Stabile 13, Villanova 7, Castagnole L. 1.

Giovanissimi play off: Junior Giraudi A-Voluntas Nizza 1-1; Virtus Canelli-Nova Asti A 3-4; Moncalvese-Montegrosso 8-0; San Domenico-Sandamianferrere A rinv.; San Domenico-Montegrosso 4-2; Moncalvese-Virtus Canelli 2-0; Nova Asti A-Junior Giraudi A 1-1; Sandamianferrere A-Voluntas Nizza 2-3.

Classifica: Sandamianferrere A 27, Voluntas Nizza 26, Nova Asti A 19, Virtus Canelli 16, Moncalvese 15, Junior Giraudi A 12, San Domenico 6, Montegrosso 3.

Giovanissimi play out: Giraudi B-Nova Asti B 3-1; Sandamianferrere B-Calamandranese 2-2; Canelli-Villanova 0-1; Santostefanese-Castagnole Lanze 1-5; Castelnuovo D.B.-Annonese 2-0; Annonese-Santostefanese 2-3; Castagnole L.-Canelli 2-3; Villanova-Sandamianferrere B 1-1; Calamandranese-Giraudi B 1-1; Nova Asti B-Castelnuovo D.B. 1-1.

Classifica: Castelnuovo D.B. 23, Sandamianferrere B 22, Villanova 21, Calamandranese 16, Giraudi [redacted] 15, Castagnole L., Nova Asti B 11, Canelli 10, Annonese 6, Santostefanese 3.

Esordienti play off: Asti B-Sandamianferrere 3-1; Voluntas Nizza B-Virtus Canelli 4-1; Asti B-Castell'Alfero 2-1; Sandamianferrere-Refrancorese 5-0; Nova Asti-San Domenico A 3-3; Asti A-San Domenico C 10-0, rinviate Asti A-Giraudi e Voluntas Nizza A-San Domenico C.

Esordienti play out: Calamandranese-Castelnuovo D.B. 7-1; Villafranca-Castagnole L. 1-1; Asti C-Villanova 3-0; Villafranca-Asti C 1-4.

Pulcini a 7 A: Junior Giraudi-Virtus Canelli 3-2; Castell'Alfero A-Villanova 2-3, rinviate le altre partite.

Pulcini a 7 B: Refrancorese-Calamandranese 0-1; Nova Asti-Villafranca rinv.; San Domenico B-Asti B 0-3; Moncalvese-Valfenera 2-1; Montegrosso-Castagnole L. 1-10; Castell'Alfero B-Voluntas Nizza B 8-0; Montegrosso-Valfenera 4-4.

Sei bravo a. Nel torneo riservato alle Scuola Calcio [redacted] Virtus Canelli ha sconfitto in semifinale l'Asti per 3-1 e affronterà in finale la Voluntas Nizza.

PODISMO

Limardi super. Ancora Gianfranco Limardi. Il podista dell'Avis Villanova ha vinto domenica mattina la 7ª edizione della [redacted] di Castello d'Annone, gara valida come seconda p[redacted] del campionato provinciale. Tra le donne si è imposta Marialda Manzone (Atp Torino). E ora i vincitori di tutte le categorie. Uomini - Tm/Mm 35: Francesco Russo (Vittorio Alfieri La Monferrina); Mm 40/45: Giorgio Costa (Avis Villanova); Mm 50/55: Franco Cipolla (Brancaleone); Mm 60 e oltre: Elio Ferrato (Dlf); Donne - Tf: Elisa Costa (Atl. Alessandria); Mm 35 e oltre: Loredana Fausone (Brancaleone). Categorie giovanili - Ragazzi: Fabio Asicheri (Avis Bra); Ragazze: Giulia Monalo (Alche Mondo).

Tra le società più numerose si [redacted] imposta la Brancaleone Asti con 33 iscritti; secondo Ferrero Alba (30) e terzo il Mokafè Alba (25). [a. la.]

Carbone in Langa. A Roccaverano, nel pomeriggio di domenica, il successo è andato [redacted] Stefano Carbone (Brancaleone); secondo Dario Amateis (Brancaleone); [redacted] Leonardo Lauria (Gpa Alba). Tra le donne si è imposta Aurora Pasquino (Ferrero Alba). [a. la.]

Avis Villanova. Alla Straborbera Marathon, l'Avis Villanova si è classificata quinta, [redacted] squadre partecipanti, con Giorgio Costa, Gianfranco Limardi, Rosario Ruggiero e Rachid Elyazioui. [a. la.]

PALLA A PUGNO

Per la terza giornata della serie C1 oggi le Castiati Assicurazioni di Castagnole Lanze è ancora in trasferta. La squadra di Muratore gioca a Scaletta Uzzone (ore 15) contro i locali di Suffia. Per la serie [redacted] si gioca solo a Santo Stefano Belbo, dove Molinari e soci ospitano i paschesi di Bessone. [r. slr.]

VOTA IL «GOLDEN BOY» E LO SPORTIVO 2001

GOLDEN BOYS **VOTATE I GIOVANI CALCIATORI** MERCOLEDI' 1 MAGGIO 2002

Consegnare o spedire a **LA STAMPA, Via De Gasperi 2, 14100 Asti**

PRIMI CALCI	società
PULCINI	società
ESORDIENTI	società
GIOVANISSIMI	società
ALLIEVI	società
JUNIORES	società

IL CAMPIONE DEL 2001 E'

BRA SERVIZI
SERVIZI ECOLOGICI

Pubblichiamo un nuovo tagliando del referendum «Golden Boy» indetto anche quest'anno da «La Stampa» per indicare i migliori talenti del calcio giovanile astigiano nelle varie categorie under 18. Si può anche eleggere lo sportivo astigiano 2001, in qualsiasi disciplina sportiva. I coupon ve[redacted] inviati [redacted] consegnati alla redazione de La Stampa, in corso Alfieri 234 (secondo piano). Non valgono le fotocopie.

TUTTO VOLLEY

Grande festa di giovani pallavolisti In D volano le girls Olamef Canelli

SERIE B2 MASCHILE

L'Arol rimpiangerà la sconfitta di sabato con il Bre Cuneo per 3-1. Una vittoria avrebbe permesso alla squadra presieduta da Carlo Romano di giocarsi fino in fondo un posto nei play-off. Sulla partita contro i cuneesi hanno pesato le [redacted]senze di Mazzoni, D'Aria e Butturi, con Baino al centro e Bova di [redacted]. Bonola e compagni chiuderanno la loro prima stagione in [redacted] affrontando domenica al Giobert il Sant'Anna.

SERIE B2 FEMMINILE

Il Casanova Cesin sta aff[redacted]tando con grande dignità questo finale di stagione. Pur già retrocesso, il sestetto di Rondinelli ha [redacted] la vita molto difficile alla capolista Bustese Varese, perdendo in tre set, ma lottando sempre su ogni pallone. Le astigiane mantengono il quartultimo posto che potrebbe valere il ripescaggio.

SERIE C MASCHILE

Netto sconfitta per 3-0 del Grande Volley a Caluso contro l'Erbaluce. Il sestetto di Ferraris è penultimo con 19 punti.

SERIE C FEMMINILE

Ennesima sconfitta per la Package ormai retrocessa in serie [redacted]. [redacted] sestetto guidato [redacted] Nicola Burrascano ha perso per 3-0 sul parquet del Pianfei Rocca De Baldi. I tre set si sono conclusi per 25-14, 26-21, 25-19. La miglior marcatrice astigiana [redacted] stata Claudia Mazza con 10 punti.

SERIE D MASCHILE

Prosegue la fase calante del Big One San Damiano, che si è arreso [redacted] 3-1 fuori casa al Bruzolo, nella penultima giornata. I sandamianesi sono ora decimi con 31 punti.

SERIE D FEMMINILE

Olamef Canelli. Nuova vittoria nella grande stagione dell[redacted]ellesi impegnate nel girone A. Questa volta le ragazze [redacted] Zigarini [redacted] sono imposte in trasferta sul parquet del Cuatto Tiellabi per 3-2. Le canellesi sono quarte con 52 punti.

Inacomm San Damiano. Niente da fare per le sandamianesi che giocano nel gruppo B, sconfitte sul parquet del San Francesco al Campo con il netto punteggio di 3-0. Le astigiane [redacted] penultime con 10 punti.

Stella Maris Villafranca. Ancora una ko per le villafranchesi impegnate [redacted] casa del Borgo San Dalmazzo. La squadra di Cisi è stata superata per 3-0. [redacted] astigiane chiudono la classifica [redacted] 6 punti alle spalle del San Damiano.

Azzurra Moncalvo. Aleramiche in caduta libera in questa [redacted] fase del girone di ritorno. L'Azzurra ha ceduto per 3-1 in casa contro il Collegno nel girone C. In classifica la formazione moncalvese è [redacted] con 30 punti.

La formazione femminile under 15 del Bellinzago, vincitrice del torneo «Volley school» disputato ad Asti

GIOVANILI

Trofeo Volley School. Grande successo ha avuto la prima edizione di questa manifestazione che ha richiamato ad Asti [redacted] giovani atleti provenienti [redacted] tutto il Nord Italia in rappresentanza di 17 società. Le formazioni astigiane hanno ben figurato. Nell'under 13 femminile l'Azzurra Moncalvo allenata da Daniele Follador si è classificata al 2° posto, alle spalle del De Tommasi Chieri. Nell'under 15 la formazione del Bellinzago [redacted] imposta in finale per 2-0 sul Volley School di Francesca Mansone e Vincenzo Rondinelli. Nell'under 16 maschile il Grande Volley guidato [redacted] Andrea Chirone è giunto terzo alle spalle di Ovada e del vincitore Moncalieri. Tra i premiati figurano due giocatori astigiani: Dario Repari (Grande Volley) miglior under [redacted] e Laura Coppa (Azzurra Moncalvo) miglior under 13. Le finali si sono disputate al Palacierre.

Under 13. Il Volley School si è imposto per 3-0 sul San Damiano, nel campionato provinciale femminile under 13. I parziali sono stati 25-16, 25-10, 25-11.

Stand «Cassa». Da sinistra Enrico Avidano nell'«internet point»; Foto di gruppo: da sinistra Enrico Borgo, Girolamo Ollandini, Luciano Grasso, Carlo Demartini, Giancarlo Fasano e Marco Graziano. A destra un addetta presenta «Io conto» destinato ai giovani. [FOTO D'ANNA]

Amministratori, dirigenti e funzionari ieri all'inaugurazione della rassegna. L'abbinamento con il mondo dello sport

La Banca Cr Asti apre in Fiera «Io conto» per i giovani

E negli stand della Cassa ogni giorno campioni di tutte le discipline

ASTI

Alla «Fiera del cinquantenario» non poteva mancare una delle presenze istituzionali più importanti. Lo stand della «Banca Cr Asti» è da sempre una delle «vetrine» più prestigiose e importanti non solo della rassegna, ma di tutto un territorio e della sua gente.

N'è avuta una conferma ieri pomeriggio, dopo il taglio inaugurale del nastro. A rappresentare la «banca degli astigiani» gli amministratori, con il presidente Luciano Grasso, il vicedirettore generale Girolamo Ollandini, dirigenti e funzionari.

L'occasione ideale per presentare anche in rinnovata tra le tante iniziative dell'istituto di credito: «Io Conto» destinata ai giovani fino anni studiato per assisterli dalla nascita fino alla laurea.

Sono previsti finanziamenti agevolati per l'acquisto di un personal computer; di formazione gratuiti per l'avviamento all'utilizzo di Internet della posta elettronica; accordi e convenzioni speciali con società sportive per provare anche gli sport cosiddetti minori quali il pattinaggio artistico, il tiro con l'arco, il golf, il nuoto, etc... Permette inoltre avere agevolazioni e sconti per fare vacanze studio all'estero.

Un momento importante di incontro tra la banca e i suoi clienti più giovani. A «Io conto» è legato anche la presenza di campionid tutti gli sport nello stand Cassa, a significare un legame sempre più forte, anche sul piano delle sponsorizzazoni, con il mondo dello sport: dall'atletica al volley, basket, tamburello, calcio, hockey prato, judo, ciclismo, fino al golf, disciplina in grande espansione.

Giovani atleti che racconteranno ogni sera le loro esperienze agonistiche, emozioni e speranze di fare risultati importanti..

Per informazioni Enrico Avidano - enrico.avidano@bancacrasti.it Responsabile Ufficio canali innovativi e comunicazione Cassa di risparmio di Asti S.p.A. Telefono 0141/393.407 Fax 0141/393.666

L'«Una Tantum» di solidarietà

Quelle mille bottiglie doc e d'autore per la Lega italiana contro i tumori

In fiera per solidarietà. E' l'ultima iniziativa della «Banca Cr Asti». Si chiama «Una Tantum» e il ricavato andrà alla Lega italiana per la Lotta contro i Tumori - Sezione Provinciale di Asti. Consiste nella vendita su Catenabuta.com di una bottiglia magnum di Barbera d'Asti (vendemmia '98), selezionata da degustatori professionisti, proposta in una confezione di grande prestigio

Le «Cassa» ha riposto particolare attenzione alla selezione del vino avvalendosi del Consorzio di tutela dei vini d'Asti e del Monferrato, alla storia e alla cultura del vitigno (illustrata dal direttore dell'Istituto sperimentale per la viticoltura di Asti, Lorenzo Corino), all'analisi chimica eseguita dal direttore dell'Istituto sperimentale per l'Enologia di Asti, Rocco Di Stefano. Sono state prodotte solo mille bottiglie numerate, con un'etichetta speciale ideata dall'artista Giancarlo Ferraris.

Ogni esemplare può essere acquistato a l 77,49 (L.150.000), sul «Catenabuta.com» o con bonifico bancario a favore della Lega italiana per la lotta contro i tumori: c/c 395137 - c/o Banca C.R. Asti S.p.A. - Sede di Asti- Abi: 06085 - Cab: 10301. Causale: L'Una Tantum, Acquirente e indirizzo di destinazione della bottiglia, inviando fax della ricevuta allo 0141/393666.

VIGNETO DOC. Un'iniziativa benefica nel solco di una serie di prodotti per il credito nel mondo dell'agricoltura che stanno riscuotendo grande successo. Con i marchi «Vigneto doc», «Agri doc» e «Agri bio» la Cr Asti ha lanciato un programma di finanziamento agevolato a favore delle imprese agricole e agro-industriali. «Vigneto doc» vuole affiancare l'imprenditore vitivinicolo che crede nello sviluppo della propria azienda e offrirgli una serie di opportunità. Tra i principali finanziamenti sono previsti prestiti trentennali a tassi agevolati per l'acquisto di vigneti, aiuti per la realizzazione di impianti di lavorazione e trasformazione delle e dei vini, per l'apertura di strutture di vendita azienda; interventi sui costi di formazione del personale sia in cantine che nei vigneti, sulle spese per la partecipazione a fiere e rassegne in Italia e all'estero e la promozione pubblicitaria.

PER I RISPARMIATORI VIRTUALI

Servizi e consulenze nella «rete» con aggiornamento in tempo reale

Una banca concreta e virtuale nello stesso tempo. La «Cr Asti» sta affrontando l'ultimo atto di una rivoluzione anche concettuale che coinvolge l'istituto. L'obiettivo è di fornire, in tempo «reale», un'assistenza e una consulenza completa e aggiornata alla propria clinntela. E' la filosofia che anima anche questa iniziativa nata da un progetto dell'Ufficio «Canali innovativi e comunicazione» che fa riferimento ad Enrico Avidano. Con un semplice «clic» sul «mouse» tramite il servizio di internet banking denominato «Banking on the web», si possono comprare e vendere azioni sul mercato italiano direttamente da casa tenendo sott'occhio le informazioni sulle quotazioni di borsa in tempo reale, si può disporre bonifico e si può consultare direttamente il proprio estratto di C/C; per chi ha dimestichezza con i computer è possibile operare al telefono tramite il servizio Telebanca C.R.Asti. Grande attenzione rivolta al mondo delle imprese grazie al prodotto di Remote Banking che collega direttamente l'azienda e la Cassa di Risparmio di Asti tramite una linea telefonica diretta. Il Remote Banking da oggi offre, oltre alle tradizionali gestioni Ri.Ba., R.I.D., M.Av., Bonifici Stipendi, anche il pagamento delle deleghe F24 ed i bonifici . Per quanto riguarda il commercio elettronico è stato attivato un servizio «Pos virtuale» abilitato ad accettare le principali carte di credito e che offre agli acquirenti un di pagamento facile sicuro. Tutte queste sono solo alcune delle indicazinni fornite dal progetto «Canali Innovativi Comunicazione», che segue nell'ordine altre iniziative, tutte grande successo maturate nei settori Credito e Finanza

Dal credito alla finanza

«Erbavoglio Gold», «Casanova», «Leonardo»

Luciano Grasso, presidente Banca Cr Asti

Ma quali sono le opportunità di investimento offerti dalla «Banca Cr Asti». Ecco una piccola guida ai prodotti del credito e della Finanza targati «Cassa», nello schema proposto dal direttore commerciale Carlo Demartini e dai dirigenti Enrico Borgo e Paolo Canale.

ERBAVOGLIO. E' un sistema di finanziamento che risponde esigenze del cliente, grazie alle caratteristiche semplicità, personalizzazione velocità che consentono l'erogazione del prestito nell'arco di 24 ore. La durata va da 6 a 60 mesi; l'importo da mila lire a 60 milioni; il tasso è fisso a rata mensile. Ed ora arriva anche «Erbavoglio Gold», un'ulteriore evoluzione già efficientissima gamma opportunità «Erbavoglio». Da oggi si potrà avere subito un finanziamento "Erbavoglio gold" e pagare la prima rata a partire dal 31 ottobre : è un'occasione d'oro per poter programmare le canze un acquisto per sè, per i figli o per i nipoti, oppure acquistare un'auto a condizioni particolarmente favorevoli».

CASANOVA. E' nuovo credito ipotecario per famiglie, imprenditori, privati, predisposto dalla Cassa di Risparmio Asti per consentire ai consumatori finanziare in maniera adeguata l'acquisto, la costruzione, la ristrutturazione di immobili da adibire ad abitazione, ufficio, azienda. Le gamme Casanova è costituita da nove profili di mutuo i quali si potrà quanto di più adatto al soddisfacimento dei propri fabbisogni finanziari.

LEONARDO. E' un' obbligazione emessa dalla banca che g il rimborso capitale a sc permette di partecipare alle opportunità che i mercati finanziari offrono nel medio/lungo termine. L'obbligazione il capitale in un «paniere» di fondi comuni gestito dinamicamente riconosce alla scadenza del settimo anno il 100% di apprezzamento. Si tratta di fondi azionari ed obbligazionari selezionati tra l'offerta di quattro primarie case d'investimento, «paniere» prevede di modificare nel tempo il profilo di rischio dell'investimento; in particolare diventa più aggressivo in caso di andamento favorevole dei mercati di riferimento mentre in maniera più prudente nel caso contrario.

LA CITTÀ CHE CAMBIA: LE SCELTE URBANISTICHE DEI PROSSIMI ANNI

«Le nuove Molinette nell'area degli ex Mercati generali»

La candidatura di Torino come sede del centro di neuroscienze rilancia l'antica ipotesi di un trasferimento in via Giordano Bruno

L'economista Zandano: «Occorre superare le inefficienze di una struttura vecchia [redacted] obsoleta dove lavorano équipe mediche [redacted] grande valore»

Una distesa di macerie: è quello che vedono oggi gli abitanti di via Giordano Bruno, dopo il trasferimento dei Mercati generali, quando si affacciano ai loro balconi

Giuseppe Sangiorgio

Le Molinette, il complesso sanitario costruito nel 1938, potrebbe, in parte, trasferirsi da corso Bramante a via Giordano Bruno, sull'area di oltre 200 mila metri quadrati, oggi destinata a villaggio olimpico [redacted] dopo il 2006 utilizzabile per altri scopi, una parte per residenze di edilizia pubblica.

Oltre a ciò vi troverebbero spazio, in primo luogo l'Istituto internazionale di neuroscienze, presieduto dal Premio [redacted], Rita Levi Montalcini, quindi, secondo una proposta avanzata dal professor Giovan[redacted] Zandano, [redacted] presidente dell'Istituto bancario Sanpaolo, le specializzazioni ospedaliere oggi sparse fra le stesse Molinette o altre strutture non proprio di recente costruzione. «In modo - dice l'economista - da superare le inefficienze [redacted] una struttura vecchia ed obsoleta, peraltro "abitata" da equipe mediche di grande statura».

L'id[redacted] è stata accolta con favore sia in Regione, ente che gestisce la partita sanità sotto la Mole ed in Piemonte, sia a Palazzo civico. «Anche perché - dicono il sindaco Sergio Chiamparino e l'assessore al Patrimonio municipale, Paolo Peveraro - si parte dalla candidatura della nostra città ad essere sede del Centro di neuroscienze che porterebbe a Tori[redacted] e al Piemonte un notevole impulso di ricerca [redacted] occupazionale».

La scelta del quartier generale dell'Istituto guidato da Rita Levi Montalcini, dovrebbe essere resa [redacted] entro maggio. E Torino si candida insieme [redacted] Roma e Varese. «Autorevolmente», spiega Peveraro, osservando che [redacted] l'occasione dei Giochi del [redacted] potrà essere finanziato un progetto, peraltro preparato alcuni anni fa dallo stesso Zandano [redacted]me al professor Verme, per ammodernare le Molinette. Poi quell'ipotesi - che risultò prima fra quelle presentate al ministero della Sanità - non ebbe seguito.

Adesso l'occasione ritorna con l'evento olimpico, trovando riscontri positivi trasversalmente alle forze politiche cittadine. Tant'è vero che, a sostegno della candidatura per il Centro sotto la Mole si sono mossi, oltre al sindaco, ai presidenti della Regione, Enzo Ghigo, della Provincia, Mercedes Bresso, anche [redacted]ice ministro alle Infrastrutture, Ugo Martinat, l'eurodeputato ed ex ministro della Sanità, Raffaele Costa, che ieri ad Atene ha discusso [redacted] il governo [redacted] i suoi colleghi greci al Parlamento [redacted] Strasburgo della mobilità degli ammalati all'interno dell'Unione europea.

«In tal modo - spiega Costa - le persone sofferenti potranno rivolgersi a realtà ospedaliere diverse. Potranno metterle [redacted] confronto con le nostre, [redacted] sistemi di finanziamento e [redacted] accreditamento molto meno complessi. Di qui la necessità [redacted] rinnovarci. Dai tempi del mio ministero, chiedo di realizzare un secondo complesso ospedaliero a fianco delle Molinette. E questa mi auguro sia la volta buona».

«Tanto più - osserva l'assessore Peveraro - che la realizzazione dell'iniziativa potrebbe essere finanziata attraverso un "projet financing", [redacted] da una manovra in grado di [redacted]sentire la costruzione dei nuovi padiglioni sanitari con capitali pubblici e soprattutto privati».

Di che cosa si tratta? Spiega il professor Zandano: «Con l'eventuale arrivo [redacted] Centro [redacted] neuroscienze, accanto all'Istituto di ricerca sul cervello (di grande attualità visto che la vita delle persone si allunga e si ampliano i problemi neurovegetativi) dovrà esserci una clinica per assistere chi ha problemi [redacted] cervello, appunto, necessaria proprio per far "vivere" e sviluppare la ricerca stessa».

Il reparto ospedaliero dovrebbe occupare circa [redacted] mila metri quadri degli ex mercati generali di via Giordano Bruno, trasferiti da alcuni [redacted] Grugliasco. E già questo trasferimento alleggerirebbe le Molinette. Che, [redacted] mano, potrebbero trovare ulteriori sfoghi, concentrando tra [redacted] Bramante e l'ex Moi, l'attività oggi diffusa sul territorio, creando così un centro di eccellenza a livello europeo che potrebbe davvero esaltare le capacità dei nostri medici e specialisti.

In tema, recentemente la giunta municipale ha approvato il primo intervento di bonifica [redacted] demolizione (pare che vi siano ancora ordigni inesplosi della seconda guerra mondiale) dell'area [redacted] via Giordano Bruno, in sigla l'ex Moi, che dovrebbe essere avviato nelle prossime settimane per rendere il terreno totalmente libero [redacted] disponibile entro la fine [redacted] quest'anno.

«E' il primo passo - conclude Peveraro - per procedere sulla strada [redacted] un [redacted] ammodernamento di quel rione. Se poi riusciremo, come si spera, ad ottenere la sede del centro di neuroscienze, allora tutto ciò non rappresenterà soltanto la riqualificazione del quartiere intorno a piazza Galimberti, ma rappresenterà l'avvio di una struttura gemella a quella delle Molinette che porterà Torino all'avanguardia nel settore medico-ospedaliero».

L'ospedale

Una cittadella per ventimila

L'azienda ospedaliera San Giovanni Battista - comunemente chiamata Molinette - è la terza d'Italia, per dimensioni e per caratteristiche: novantotto reparti, oltre 5500 dipendenti (universitari compresi), ha oggi 1346 posti letto più 191 destina[redacted] alle terapie in day-hospital. Ospita la sede centrale della Facoltà di Medicina e Chirurgia dell'Università ed è classificato, a livello ministeriale, come «ospedale d'eccellenza e di insegnamento». Si calcola che ogni giorno, tra pazienti e parenti di malati, entrino in questa cittadella della salute circa venti mila persone. Ottantamila i passaggi in pronto soccorso, 44 mila il numero medio dei ricoveri ogni anno.

Oggi le Molinette soffrono la crisi degli spazi dovuta alla ristrutturazione di alcuni reparti, ma soprattutto al «taglio» di posti letto [redacted] ai conseguenti accorpamenti fra reparti, frutto della necessità di risparmiare per far fronte al deficit regionale di bilancio.

Al cuore delle Molinette sono legate altre strutture che fanno parte della [redacted] azienda sanitaria ospedaliera, e che offrono altre specializzazioni: il centro dermatologico San Lazzaro di via Cherasco 23, il San Vito di strada San Vito-Revigliasco dove ha sede l'Hospice per malati oncologici gestito dalla Fondazione Faro, il poliambulatorio di via Chiabrera. I medici delle Molinette collaborano quotidianamente con l'Istituto di riposo per la vecchiaia (Irv) di corso Unione Sovietica e con la casa di riposo per anziani Carlo Alberto, in corso Casale.

Dal primo gennaio 2002, alle Molinette è stato accorpato anche l'ospedale oncologico San Giovanni Antica Sede di [redacted] Cavour 31, che fino allo [redacted] anno faceva parte dell'Azienda sanitaria locale 1 e da quattro mesi dipende dalla direzione di corso Bramante.

Punti di forza dell'ospedale sono il Centro oncologico ematologico subalpino (Cose), il Centro antiveleni diretto dalla professoressa Rosa Urciuoli, il Centro di retinopatia diabetica e quello di allergologia del dottor Gianni Cadario. Le Molinette sono inoltre riferimento nazionale per i trapianti. [m. acc.]

L'AREA SCARTATA A CAUSA DEI RISCHI DI INONDAZIONE. LE PARTI TORNERANNO AD INCONTRARSI ENTRO LA FINE [redacted] MAGGIO

«Stadio Pellerina», [redacted] Comune alla Juventus

Il Comune dice di fatto [redacted] alla richiesta Juve [redacted] costruire il nuovo stadio alla Pellerina e per [redacted] futuro calcistico dei due Club della Mole si aprono tre scenari: il primo, [redacted] il «Delle Alpi» venduto alla Juventus e il Comunale di corso Sebastopoli affidato al Torino; il secondo con un nuovo impianto per i bianconeri e i granata nell'attuale struttura dei Mondiali '90; il terzo con la squadra di Lippi ancora al Delle Alpi [redacted] quello di Camolese al Filadelfia.

Ecco come appariva l'area [redacted] Pietro Cossa dopo l'alluvione dell'ottobre 2000

Questo il risultato dell'ennesimo incontro fra i vertici municipali (il sindaco Sergio Chiamparino, gli assessori allo Sport, Renato Montabone, e al Patrimonio, Paolo Peveraro e il direttore generale della divisione Lavori pubblici, Giovan Battista Quirico) e della società: Antonio Giraudo, Roberto Bettega, Luciano Moggi e Renato Oppezzi.

Al termine del faccia a faccia la delegazione juventina s'è detta d'accordo [redacted] l'impostazione del Comune, mentre sindaco e assessori hanno illustrato le posizioni in una conferenza stampa volante. Spiega Chiamparino: «In oltre due ore abbiamo affrontato tutti i [redacted] della vicenda, ribadendo che la città dovrà avere due stadi per le due compagini che disputano la serie A. Nulla di più. La Juventus, dal [redacted] suo, ha precisato di voler uno stadio sociale tutto suo».

A questo punto, lo stesso sindaco e Quirico hanno affrontato il problema «Pellerina», la località scelta dal club per costruirsi l'eventuale suo impianto. «Soluzione difficile - osserva il Comune - perché, secondo il piano regolatore in quella zona dovrebbe nascere un campo di golf. Ma anche con le necessarie varianti, resterebbe il problema dell'inserimento di quei terreni nel bacino fluviale a rischio di inondazione. Il che richiederebbe [redacted] nulla-[redacted] del Magistrato del Po. E prima di ottenere tutti visti e le concessioni passerebbero almeno due anni».

Troppi per la Juventus che, preso atto della situazione, ha rivolto lo sguardo su altre possibilità. «Due su tutte - dicono Chiamparino e Montabone - quella dell'area Iveco, fra strada Settimo e la Torino-Milano, oppure Collegno, [redacted] la prima favorita sulla seconda».

Non è tuttavia tramontato il progetto di ristrutturare lo stadio costruito per Italia '90. «La società bianconera - ricorda [redacted] sindaco - nell'incontro di circa dieci giorni fa, aveva presentato un progetto per la sua ristrutturazione. Progetto che resta valido, tanto più che entro maggio, pensiamo il 15, avremo la valutazione [redacted] manufatto che diverrà la base d'asta per [redacted] vendita». Aggiunge l'ingegner Quirico: «Nello [redacted] periodo si concluderà il concorso internazionale per ammodernare l'impianto di corso Sebastopoli, tenendo conto dei vincoli posti dalla Sovrintendenza ai Monumenti. A quel punto potremo valutare [redacted] maggiori certezze [redacted] futuro dei campi di calcio per le squadre cittadine d'eccellenza».

Certezze: è la parola d'ordine utilizzata anche dai vertici bianconeri, per far capire che, dopo otto anni di tira e molla, non si può continuare a procedere in modo precario. Entro fine maggio, quindi [redacted] sarà un nuovo confronto: e tutti sperano che, a quella data, possa essere risolutivo. «Anche considerando - spiegano primo cittadino e collaboratori - che durante i circa 18 mesi di lavoro per ristrutturare il Delle Alpi, le squadre dovranno giocare altrove». E, forse, trasferirsi su campi di gioco fuori città.

[g. san.]

Specchio dei tempi

«I radiologi del Sant'Anna: "La nostra non è stata una fuga"» - «Altre due vecchie locomotive tornano a risplendere» - «Rincaro del 120%» - «I Rangers non fanno multe» - «Arbitri bravi solo fuori casa?»

Un gruppo di lettori ci scrive:

«Ci riferiamo all'articolo: "La fuga dei radiologi manda in tilt il S. Anna". Pur rendendoci conto che aveva il fine di informare l'utenza del blocco delle prenotazioni degli esami radiologici, vorremmo segnalare alcuni aspetti non affrontati.

La nostra cosiddetta "fuga", peraltro annunciata da tempo, è stata un gesto difficile e privo di alternative, a fronte di problemi ripetutamente documentati attraverso segnalazioni scritte e incontri alle Direzioni Sanitaria e Generale della nostra azienda.

«Avendo riscontrato l'insufficiente volontà di risolvere tali problemi da parte della Direzione, che mai è stata in grado di garantire la necessaria serenità lavorativa, ben quattro dirigenti medici di I livello su cinque hanno scelto di lavorare in altre strutture (tutte già da tempo definite e comunicate alla Direzione stessa).

«Alludere pertanto ad [redacted] "fuga" inattesa e farne ricadere la responsabilità sui medici, dipingendoli di fatto come mercenari al soldo del miglior offerente, è semplicistico e soprattutto offensivo, poiché lede [redacted] di responsabilità e la professionalità che tale decisione intende serenamente difendere».

Seguono 4 firme

Un lettore ci scrive:

«Desidero replicare alla lettera relativa alla ex stazione della Ciriè-Lanzo. I lavori per il rifacimento del tetto delle rimesse sono già stati dati in appalto e si inizieranno entro breve tempo. Per quanto riguarda i mezzi presenti all'interno dell'area, sono stati tutti bonificati presso una ditta specializzata di Santhià prima del loro acquisto. All'interno della vecchia stazione, ospitato [redacted] sostenuto dalla collaborazione della Satti, trova sede provvisoria il Museo Ferroviario Piemontese, a[redacted]ciazione nata più di 25 anni fa grazie all'impegno di un pugno di volontari che hanno dedicato gratuitamente tempo e fatica a far sì che un pezzo della nostra storia non andasse perduto. Grazie a loro, ancora oggi possiamo rivivere l'emozione di un viaggio attraverso le splendide vallate piemontesi a bordo delle carrozze che hanno trasportato i sogni di avventura dei nostri nonni, trainate da una sbuffante locomotiva a vapore di quasi cent'anni. Il materiale ferroviario che [redacted] lettore cita non è abbandonato, ma in attesa [redacted] restauro, come le due locomotive, completamente smontate ed ora in fase di rimontaggio, visibili nel piazzale della stazione, e che presto [redacted]o ad unirsi alle altre due "vecchie signore" del 1911 e del 1907 funzionanti e restituite al loro [redacted]hio splendore dall'opera [redacted] questi volontari».

Sergio Ferrero

Una lettrice ci scrive:

«Si fa [redacted] gran parlare della necessità di fare figli, dell'esigenza di incrementare il numero delle nascite e molte coppie sembrano essere d'accordo. Ma la sorpresa arriva dopo. A me, ad esempio, è appena arrivato il nuovo conteggio della retta per mia figlia alla scuola materna. C'è un rincaro del 120 p[redacted]cento. Sinceramente mi sembra un poco eccessivo, tenendo presente che lavoriamo in due con stipendi, direi, nella media [redacted] significativi aumenti negli ultimi tempi. E' questa la politica reale per aiutare chi crea famiglia?».

Segue la firma

Un lettore ci scrive:

«In risposta [redacted] fruitore del Parco La Mandria che protesta contro l'eccessiva magnanimità mostrata dai guardaparco verso due persone che avevano asportato piante di mughetti posso dire, essendo in servizio proprio quel giorno, che le due persone in divisa non erano guardaparco [redacted] Rangers. Sono volontari che si occupano di protezione civile e tutela ambientale e, nell'ambito della Mandria, svolgono un compito ausiliario di controllo ed informazione al pubblico nei giorni di elevato afflusso. I Rangers, quindi, non essendo né agenti di polizia né guardie ecologiche, non possono contestare le violazioni amministrative. Per questo il loro intervento si è limitato ad una "ramanzina". L'attività di vigilanza da parte del corpo dei guardaparco continua ad [redacted] diligente ed appassionata».

Daniele Pesce

Un lettore ci scrive:

«Quest'anno, come tutti gli anni, ho assistito a continue polemiche sull'operato degli arbitri regionali. Ora mi chiedo: "Come mai i nostri arbitri tanto criticati in casa ricevono complimenti quando vanno ad arbitrare partite presso altri comitati?". Forse quando operano in casa sono giudicati con metodi faziosi?».

Segue la firma

specchiotempi@lastampa.it

MERCOLEDÌ 1 MAGGIO 2002 DALLE ORE 15,15
ALL'IPPODROMO DI VINOVO
[redacted] GALOPPO
PREMIO CITTÀ DI TORINO
ore 17,10 - m. 2.900 - 5ª Corsa - € 55.000,00
Carlo Bank... incassa?

1	CARLO BANK	62	F. Branca	6	RONDAN	54	S. Urru
2	[redacted]		Non partente	7	MAC RIVER	53	L. Panici
3	SOPRAN MONTANELLI	56	Gl. Verricelli	8	QUASI PER CASO	52,5	Gc. Conte
4	MONSIEUR DOLLAR	54,5	S. Landi	9	[redacted]	50,5	V. Vacchetta
5	[redacted]	54	L. Rossi				

Il nostro tecnico consiglia: 1 - 3 - 4
E VINOVO TI ASPETTA [redacted] LE ULTIME EMOZIONI
[redacted] CORSE A OSTACOLI CON IL GRAN PREMIO STAFFE D'ORO
RISTORANTE DELL'IPPODROMO - Nuova Gestione
Prenotazioni 011.965.18.24 - 339.466.60.01 - 348.884.03.84
Per anticipazioni, risultati, commenti e notizie: www.sportinpiemonte.it
INGRESSO GRATUITO - PER INFORMAZIONI TEL. 011.962.39.05
IPPODROMI DI TORINO - TANG. SUD USCITA DEBOUCHÉ

DRAMMI E ASPETTATIVE DELL'IMMIGRAZIONE

L'ufficio immigrazione della Questura prevede che possano essere 4-5 mila le persone che si preparano a presentare la domanda

Sta crescendo anche l'attesa fra i datori di lavoro che da mesi attendono l'epilogo dell'iter legislativo per la legge Bossi-Fini

Il sindacato: la voglia di regolarizzazione determinerà a tempi brevi l'eliminazione delle forme di attività domestica sommersa

La Camera si occuperà del disegno di legge sull'immigrazione nella seconda settimana di maggio. L'immagine si riferisce alle code per la sanatoria del '98

Sanatoria, inizia il conto alla rovescia

Entro l'estate colf e assistenti straniere regolarizzate

Cresce l'attesa per la sanatoria, meglio per «la regolarizzazione mirata di colf e assistenti degli anziani», come la definisce la dottoressa Rosanna Lavezzaro, dirigente dell'Ufficio Immigrazione della Questura. Ormai, superati alcuni ostacoli (come il tetto di una sola badante per famiglia), l'iter parlamentare della nuova legge Bossi-Fini sembra prossimo al traguardo. «E' difficile fare previsioni sui tempi - dice la dirigente -, ma pensiamo che la regolarizzazione possa partire prima dell'estate». In effetti, la Camera si occuperà del disegno di legge sull'immigrazione nella seconda settimana di maggio e quindi tra fine e metà giugno il provvedimento potrebbe decollare.

La regolarizzazione del personale di cura - l'ex ministro Claudio Martelli ha ipotizzato però l'incostituzionalità dell'esclusione degli altri lavoratori - sarà scandito da due fasi. «Il datore di lavoro dovrà andare in Prefettura dove lo straniero può presentare la "dichiarazione di emersione", un'"autodenuncia" del fatto che l'immigrato sta lavorando in nero, e dovrà impegnarsi a versare il pagamento forfettario dei contributi passati e procedere all'assunzione». Il forfait dovrebbe ammontare all'equivalente di un trimestre.

«La Prefettura dichiarerà ammissibile e non ammissibile la domanda: se la risposta sarà positiva, lo straniero - aggiunge Rosanna Lavezzaro - dovrà presentarsi ai nostri uffici per la richiesta del soggiorno. Nel presentare la domanda ci saranno sessanta giorni di tempo dalla pubblicazione sulla Gazzetta Ufficiale. Comunque, non appena avremo il provvedimento definitivo, ci attiveremo per far conoscere a tutti i tempi, i documenti necessari, i passaggi».

Quante persone a Torino possano aspirare ad ottenere il permesso di soggiorno, è difficile dirlo. La dirigente dell'Ufficio Immigrazione della Questura ricorda che durante la regolarizzazione del '98, aperta a tutti i lavoratori, furono presentate circa dodicimila domande e novemila furono i permessi rilasciati. «Colf e assistenti degli anziani, in base a quei numeri, potrebbero essere quattro-cinquemila...».

Una stima un po' meno dom Predo Olivero, in prima linea al Servizio Migranti Caritas di via Ceresole 42. Lì si tocca con mano, ogni giorno, la tensione dell'attesa. Attesa che riguarda i lavoratori, ma non chi li impiega. «Abbiamo la coda dei datori di lavoro, tanto che da sei mesi, ogni giovedì mattina alle 10, li smistriamo a gruppi di cinquanta». Agli questi incontri si occupa Sergio Durando, che nel corso del tempo ha spiegato il disegno di legge e gli emendamenti. «Diamo anche informazioni-base, come il fatto che la sanatoria sarà riservata alle sole donne, ma anche agli uomini colf e badanti», dice Olivero. «Abbiamo uno stillicidio di telefonate. La gente è inviperita: in fondo vogliono solo versare dei contributi allo Stato. Dicono che la loro colf è insostituibile o che non se ne troverebbe mai una migliore. Fanno commenti irripetibili, il ministro dovrebbe sentirli...». Olivero spiega che le nazionalità che più saranno coinvolte dalla prossima regolarizzazione saranno proprio la romena, poi peruviani, colombiani, ecuadoregni argentini.

Alla Caritas si presentano anche titolari di aziende. «A loro possiamo dire poco, qualcosa sulle chiamate che rientrano nei flussi programmati e che potrebbe prima o poi essere a punto un provvedimento per l'emersione del lavoro nero. Gli imprenditori edili e quelli del settore stradale ci spiegano che le assunzioni sono per metà di italiani e per metà di immigrati. E che è fatica a trovarli. Anche il trasporto pesante fa sempre più conto sui cittadini dell'Est: i romeni, ora privi del regime del visto, girano l'Europa come secondi autisti».

Alla Cisl, Mohammad Reza Kiavar, responsabile dell'Ufficio Stranieri, racconta: «Ogni giorno arrivano 30-40 nuovi casi di immigrati che vogliono registrarsi per provare che sono in Italia e che vogliono avere l'assistenza del sindacato per usufruire della legge. Tra loro, moltissime colf e badanti, ma anche operai. E i datori di lavoro hanno una tale voglia di metterli in regola, che non esiteranno ad assumerne almeno una parte dei lavoratori domestici».

PEVERARO ALL'ATTACCO NELL'ASSEMBLEA DEGLI AZIONISTI

No al patto milanese per il controllo di Aem

Torino all'attacco di Milano all'assemblea degli azionisti di Aem (Azienda energetica metropolitana di Torino). Il rappresentante del Comune l'assessore Paolo Peveraro, ha ieri pubblicamente (nel corso dell'assemblea dei soci) accusato l'Aem di Milano di avere violato lo statuto della società e la legge Draghi. Motivo? Il «rivale» milanese avrebbe di fatto costituito un patto di sindacato con gli svizzeri di Atel (colosso che commercializza energia) per ottenere un proprio rappresentante nel consiglio di amministrazione, senza darne preventiva comunicazione alla Città di Torino e alla Consob, così come previsto dallo Statuto e dalle leggi in vigore. La manovra è stata bloccata «in extremis» dallo stesso Peveraro nel corso dell'assemblea. «È evidente - ha sostenuto l'assessore - che ci siamo trovati davanti a un vero e proprio patto di sindacato non denunciato, che viola la Legge Draghi, ma anche lo statuto di Aem Torino». Quest'ultimo infatti prevede che il Comune debba essere preventivamente informato e possa esercitare il diritto di veto su qualsiasi patto di sindacato che faccia superare la soglia del 5 per cento.

Ha poi aggiunto il rappresentante del Comune: «Torino ambisce ad ottenere la sede della futura Eurogen, non vorremmo che questa manovra fosse stata in qualche modo volta a condizionare questa scelta, su cui siamo molto determinati». La presa di posizione di Peveraro ha avuto anche un effetto sul rinnovo del Cda in Aem. I soci si erano accordati per portare il numero dei membri da 7 a 9 (sei alla lista degli enti pubblici, 2 ad Atel, 1 a Sanpaolo Imi). Quando, però, Atel ha presentato la sua lista, è emerso che al secondo posto c'era Alberto Angaroni, uno dei massimi dirigenti di Aem Milano. Atel ha il 5,03% del capitale, Aem Milano l'1,99%. In assemblea il Comune di Torino ha perciò bocciato la proposta di allargamento del consiglio di amministrazione, rinunciato al sesto rappresentante e fatto pesare i voti della Provincia sul candidato del Sanpaolo Imi, che con il 3,50% dei voti risultava di essere «silurato» dalla lista Atel-Aem Milano. In assemblea i rappresentanti di queste due società hanno ribattuto. «Ci riserviamo - ha detto, rincarando la dose, l'assessore - ogni azione amministrativa e giudiziaria». In teoria, si potrebbe persino arrivare al ricorso al tribunale civile per rendere nulla l'elezione del rappresentante di Atel (Antonio Taormina). Ma l'assessore lascia la porta aperta a una possibile riconciliazione: «Aem Milano e Atel sono nostri soci nell'operazione Eurogen, non vogliamo perciò arrivare a una rottura, ma non possiamo neppure accettare di essere posti di fronte al fatto compiuto. Occorre infatti che sia garantita la trasparenza e vengano rispettate le regole». Lo scontro ha fatto passare in secondo piano i dati economici di una società che, sotto la presidenza dell'ex-ministro Franco Reviglio (che sarà riconfermato) ha avuto una forte espansione.

L'assessore Paolo Peveraro

I nuovi eletti sono Franco Reviglio, attuale presidente e amministratore delegato, Giovanni Del Tin, Nicola Durazzo, Giuliano Mari, Giovanni Porcellana, Antonio Taormina e Angelo Tartaglia. Il collegio sindacale è composto da Aldo Milanese, che ricoprirà la funzione di presidente, da Angelo Maria Palma e da Giovanni Peradotto.

«Sta per finire un incubo»

Adele pronta ad assumere due donne romene

La settimana scorsa, l'ala contrista del Polo ha incassato una vittoria sulla componente leghista: l'eliminazione del tetto di immigrato regolarizzabile per famiglia. E' vero che chi vorrà assumere persone dovrà certificare lo stato di effettiva necessità. Tra gli addetti ai lavori sanno che certe situazioni esistono davvero e sono molto drammatiche. «Ci sono malati da assistere 24 ore su - spiegano al sindacato -, anziani che non troverebbero collocazione in strutture pubbliche o private. Una badante sola non basterebbe, sarebbe murata viva in casa. Sono casi tutt'altro che infrequenti».

Sono storie dolorose, dove la necessità non rimandabile di "tamponare" in qualche modo la situazione, si aggiunge alla sofferenza di vedere il proprio familiare - padre, madre, fratello, marito o moglie - perdere la salute e la lucidità.

Una di queste è la storia di Adele, una torinese di 75 anni forte e determinata, con un marito colpito dall'Alzheimer, non autosufficiente, e una sorella di 85 anni sulla sedia a rotelle. Con grande fatica, dopo essere passata attraverso varie esperienze insoddisfacenti, Adele ha trovato nella vita non i più cari un buon equilibrio grazie a due donne romene. «Sono bravissime, io sopravvivo grazie a loro. Sanno sempre cosa occorre fare, sono praticamente due infermiere. Due - spiega - perché una sola non potrebbe farcela con due disabili gravi come sono mio marito e mia sorella. Il bisogno di assistenza è continuo: 24 ore su per 365 giorni all'anno».

Adele paga due assistenti il giusto, ma dopo due anni, non sopporta più la precarietà della situazione. Pensa sempre che per una disgrazia potrebbero incappare in un controllo ed essere rispedite in Romania. Soffrirebbe per loro e la sua esistenza, con quella dei suoi cari, precipiterebbe nell'inferno. Ci ha pensato tanto. Ha pensato anche ai loro diritti: il diritto a un turno, per rivedere la famiglia. Una vacanza che costerà a lei altra fatica - dovrà cercare una sostituzione temporanea - ma che è un diritto sacrosanto di qualsiasi persona che lavora. «Quando pareva che il tetto di una sola badante per famiglia sarebbe rimasto, ero organizzata: un'amica si sarebbe prestata per assumere l'altra mia lavoratrice». [m.t.m.]

SALTA L'ACCORDO CON IL SINDACO CHIAMPARINO

Il Comitato Sogno attacca «Non copriremo la targa»

Ancora polemiche sul caso Sogno, ovvero sulla lapide scoperta il 25 aprile dal Comitato per la Libertà guidato dall'ex prefetto Francesco Forte. La controversia non si placa, nonostante l'appello del sindaco Sergio Chiamparino alla vedova dell'ex ambasciatore signora Marborio Mella, a fare un passo indietro, ricoprendo la targa, per trovare una soluzione del problema «condiviso».

Lunedì era sembrato che il Comitato e il sindaco Chiamparino, avessero trovato un accordo: soprassedere per qualche giorno e ricoprire quella scritta (sistemata sul muro della casa in via Donati dove Sogno visse e morì) in attesa di un prossimo incontro risolutorio. Ieri, invece, sono emersi nuovi contrasti tra le parti. «Noi non accettiamo assolutamente la proposta di coprire la targa - ha detto Claudio Piretto, antico della medaglia d'oro al valor militare, e portavoce del comitato - anche se temporaneamente. Abbiamo sistemato la lapide nel gennaio scorso, nell'anniversario della morte di Edgardo e poi l'abbiamo coperta in attesa che il Comune si esprimesse e organizzasse, com'eravamo d'accordo, festeggiamenti ufficiali, ma fino allora nulla è successo. Anzi».

Al di là dei veti emersi fra i partiti di sinistra, il presidente della commissione Toponomastica, Mauro Marino, aveva cercato una via d'uscita, con la formulazione di una scritta sulla lapide che «unisse» destra, centro e sinistra». Ora, mentre l'eurodeputato Raffaele Costa chiede il rispetto «il ricordo di un valoroso», la commissione dovrebbe riunirsi fra il 6 e il 13 maggio. [g. san.]

DRAMMI E ASPETTATIVE DELL'IMMIGRAZIONE «FUORILEGGE» DA ANNI IN CITTA'

«Fateci uscire da questo limbo»

L'attesa infinita di tante ragazze arrivate dai paesi dell'Est

le storie

Maria Teresa Martinengo

Tatiana, moldava, e Mihaela, romena, vivono a Torino da un anno. Ieri pomeriggio erano alla Cisl per avere notizie sulla legge. Le loro sono storie tipiche della «sanatoria 2002», quella che la Lega non avrebbe mai voluto, e che alla fine ha dovuto accettare: due storie che raccontano che il bisogno di cura delle famiglie italiane è trasversale rispetto alle classi sociali, al livello culturale. E che dietro alle necessità delle famiglie torinesi, ci sono esseri umani che aspirano ad uscire dall'incertezza, che vogliono poter essere se stessi, «interi».

Tatiana ha 37 anni, è laureata in Economia nel suo paese, ha lasciato un lavoro da contabile dopo 10 anni. In Italia è arrivata con l'obiettivo di rimanere un paio d'anni e poi tornare in Moldavia. «Lavoro da un anziano, un nonno, una persona molto per bene. Il posto me l'ha trovato un'amica. Vivo e mangio lì, nella sua casa. Ma la sua famiglia non mi può pagare più di 600 euro al mese. Me l'hanno detto subito, per questo mi concedono tre mezze giornate libere a settimana: così posso fare anche un altro lavoro e integrare il mio stipendio».

Tatiana è una bella donna dai modi gentili, moderna, vestita con gusto, i capelli perfetti. E lo sguardo triste. «Non ho ancora parlato della sanatoria. Ho paura di farlo. E al tempo stesso ho tanto bisogno di avere i documenti. Devo assolutamente tornare a casa per un periodo, i miei hanno bisogno di me: due settimane fa è morta mia madre. Mi scusi, se ne parlo piango... Io sarei anche disposta a pagarmi da sola gli arretrati».

Mihaela, 35 anni e la vivacità di un'adolescente, in Romania ha lasciato due figli. Il marito l'ha raggiunta a Torino di recente. S'è trovato un buon lavoro, per il momento non ci sono prospettive di regolarizzazione, anche se il suo principale vorrebbe. Così forse tornerà a casa. Mihaela, invece, a casa vuole tornare, ma solo per le vacanze. «I miei figli hanno 12 e 13 anni e hanno bisogno di tante cose, per questo devo lavorare qui. Spero che la legge passi in fretta, così potrò vederli. L'anziano che sto è d'accordo a mettermi a posto». Certo, da quel che Mihaela le dice, se fosse per lui in vacanza non la lascerebbe andare di certo. «Mi spetterebbe il sabato pomeriggio libero e la domenica. Ma ogni volta che esco, quando torno mi fa pagare. Così certe volte rinuncio. Ha tanti figli, ma con loro non ci vuole andare: vuole stare solo con me».

Per tutta questa dedizione, Mihaela - impegnata 24 ore su 24 - prende 650 euro. «Mi ha già detto, il mio padrone, che non mi paga né ferie né tredicesima. Mah, finché resisto... Io devo mandare soldi a casa per i miei figli». Mihaela ride quasi quasi, ricorda che all'inizio un giorno il suo anziano, che è originario di una regione del Sud, le ha chiesto qualcosa in dialetto. «Non capivo. Poi ho cominciato a imparare. Certo, il mio italiano non è proprio perfetto... Ho sempre avuto un carattere allegro. Sa che cosa ha fatto l'autunno scorso? Con il mio principale siamo andati ai giardini. Lui ha visto le altalene e mi ha detto che gli sarebbe piaciuto andarci. E io l'ho fatto andare. Si è divertito moltissimo. Sarà per questo che vuole solo me?».

Per molti anziani l'assistenza di ragazze straniere è diventata essenziale

3 maggio su La Stampa TORINO
una pagina SPECIALE dedicata a Alto Pinerolese
a cura dei servizi promozionali publikompass

3 maggio su La Stampa TORINO
una pagina SPECIALE dedicata a Rivoli
a cura dei servizi promozionali publikompass

PREZZI «TANDEM»: € 6,90. «CRONACHE DI NAPOLI», «CORRIERE DI CASERTA», «L'ADIGE», «IL DOMANI DI BOLOGNA», «IL CORRIERE DI FIRENZE», «LA VOCE DI MANTOVA», «IL CORRIERE MERCANTILE», «LA GAZZETTA DEL LUNEDÌ», «IL CORRIERE DI ROVIGO», «CRONACHE DEL MEZZOGIORNO» NELLE AREE DI DIFFUSIONE INDICATE SUL GIORNALE LOCALE: € 0,95 CON «IL CORRIERE DI ROMAGNA» (IN ROMAGNA E A RIMINI): € 1; «ULTIME NOTIZIE REGGIO»: € 1,30 A RICHIESTA CON «IL MATTINO» NELLA PROVINCIA DI BOLZANO. ABBINAMENTO FACOLTATIVO: € 6,00 IN PIEMONTE CON LE VHS «I FILM DI MACARIO»; ABBONAMENTI GRATUITI CON SPECCHIO AL SABATO OBBLIGATORIO IN TUTTA ITALIA. PREZZI ESTERO: AUSTRIA, BENELUX, FRANCIA, GERMANIA, GRECIA, PORTOGALLO, SPAGNA € 1,55; IRLANDA, PAESI SCANDINAVI € 2; SVIZZERA FRS. 2,50; C. TICINO FRS. 2,50; UK, GUP. £ 1,30; USA $ 2,50

FIA European Touring Car Championship 2002, Magny-Cours.

Alfa Romeo vince.

FIA ETCC 2002. Classifica ufficiale:

1ª Alfa 156	(F. Giovanardi)
2ª Alfa 156	(N. Larini)
3ª BMW 320i	(D. Müller)
4ª Volvo S60	(R. Rydell)
5ª BMW 320i	(J. Müller)

Venite a provare la nuova Alfa 156 Selespeed 4 e domenica 5 dai Concessionari Alfa Romeo.

ALFA ROMEO
Cuori Sportivi

ASCOM BIELLESE
PRESENTA IL

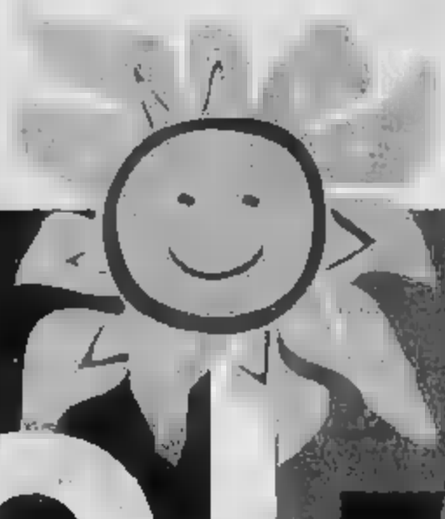

1° SALONE AUTO & MOTO A CIELO APERTO

NELLO STESSO GIORNO...

ESPOSIZIONE
❶ AUTO DA COMPETIZIONE
in Viale Matteotti

ESPOSIZIONE
⓰ AUTO D'EPOCA
Giardini Zumaglini
⓯ MOTO D'EPOCA
Piazza Del Monte

Auto Moto Storiche Alto Piemonte
In collaborazione con ACI
Moto Club AVILIANUM

- **AUTO ELETTRICA**
presentata da BERGO Pneumatici
circolante nelle vie del centro
- **TRENINO** gratuito per spostamenti

...e in più...

- **NEGOZI APERTI**
- **BANCARELLE DEL MERCATO**
in Via Lamarmora

Con il contributo di

Città di BIELLA

Camera di Commercio di Biella

BIELLA
5 MAGGIO DOMENICA

NELLE VIE DEL CENTRO una grande occasione per vedere tutti i nuovi modelli di auto e moto presentati da 12 CONCESSIONARIE

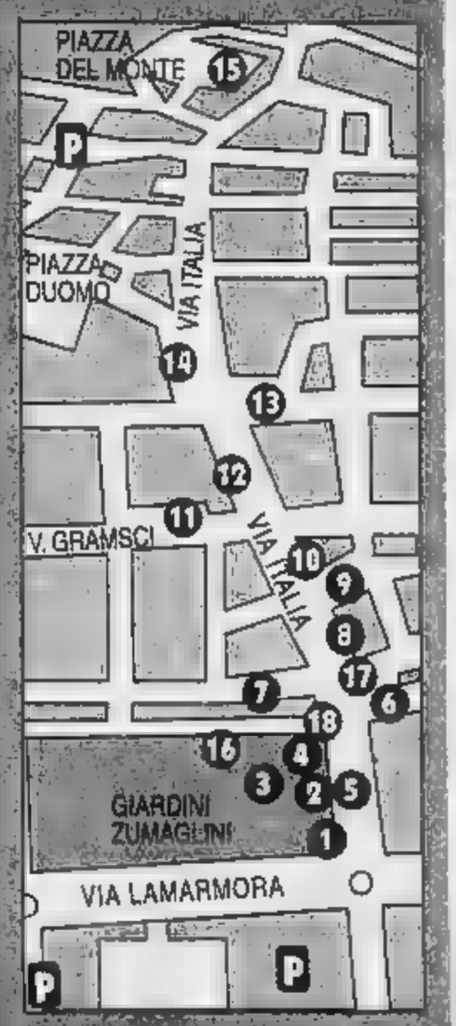

❶ Activ motor — YAMAHA — SUZUKI
❻ BERGO PNEUMATICI & CO.
❾ BIVAR — NISSAN
⓬ CARIMA — LAND ROVER — MG
❼ Futurauto — KIA
⓾ Gi-Emme s.r.l. — OPEL
❸❹❺ Gruppo LogicA S.p.A.
⓭ Hy-Car s.r.l. — HYUNDAI — MITSUBISHI MOTORS
❽ MOMBI CAR s.n.c.
❷ SCHIAPPARELLI — KYMCO — PIAGGIO
⓫ Valsesia Motori s.r.l. — SEAT
⓮ Zavallone — PEUGEOT

Con il contributo di ⓲ BIVERBANCA RAS Agente Procuratore Rossi Dr. Carlo ⓱

LA STAMPA
PAGINA 35 MERCOLEDÌ 1 MAGGIO 2002

BIELLA E PROVINCIA

REDAZIONE VIA XX SETTEMBRE 17, TELEFONO 015 8352611. FAX 015 2522379. E-MAIL BIELLA@LASTAMPA.IT
PUBBLICITA' SALODINI SRL, AGENTE PUBLIKOMPASS S.P.A. PIAZZA CASALEGNO 9A. TELEFONO 015 8491212 FAX 015 8493325

DA DOMANI LA 21ª EDIZIONE DELLA RASSEGNA NEL GOLFO DEL TIGULLIO. VERRA' PREMIATO RUSSELL COUTTS, SKIPPER DI BLACK MAGIC

La Cucinotta al Trofeo Zegna

Durante le regate sarà madrina del Progetto Ulisse

Paola Guabello

BIELLA

Al via sono attesi quasi tutti i Wally Yacht che navigano nel Mediterraneo molti Maxi Yacht circuito internazionale con equipaggi rilievo, scafi da sogno lunghi piedi. Ma per la ventunesima edizione del Trofeo Ermenegildo Zegna, che disputerà da venerdì a domenica nel Golfo del Tigullio Portofino, c'è attesa per un'ospite d'eccezione, Maria Grazia Cucinotta, che sarà la madrina d'onore del «Progetto Ulisse».

L'osservatorio navigante sulla natura e la cultura del Mediterraneo ideato da Alessandro Cecchi Paone e realizzato in collaborazione con la Fondazione Trivero, la Marina Militare Italiana, Associazione Marevivo e il Gruppo Natuzzi, salperà sabato alla volta dei porti di Troia, Beirut, Alessandria, isole siciliana, del Circeo, Corfù e di Itaca. Parallelamente alla celebrazione di eventi culturali l'inaugurazione della biblioteca di Alessandria, la Nave Palinuro ospiterà laboratori scientifici ed esperti di biologia marina per verificare lo stato di salute delle acque del Mare Nostrum delle specie a rischio come la monaca, tartaruga marina Caretta caretta ed i cetacei.

L'evento collaterale più importante sarà rappresentato dalla consegna del premio «Una vita per la vela» che la Ermenegildo Zegna ha istituito dal per dare giusto riconoscimento a chi, soprattutto nella competizione ma non solo, si impegna per la diffusione e lo sviluppo di questo sport. Sarà il neozelandese Russell Coutts, skipper che con Black Magic ha prima conquistato poi difeso l'America's Cup, il protagonista della premiazione di quest'anno.

Come sempre, nello spirito unico della Regata di Primavera, in piazzetta si alterneranno momenti sportivi anche quelli mondani. Immancabili gli aperitivi in piazzetta dove tra una fetta ed uno stuzzichino si brinderà con lo champagne Veuve Clicquot.

Anche quest'anno Trofeo avrà un sito internet (www.zegna.com) aggiornato in tempo reale con informazioni sull'andamento delle regate, risultati parziali e finali, sugli eventi collaterali.

Maria Grazia Cucinotta testimonial del Progetto Ulisse

MOMENTI DI PAURA ALLA PERIFERIA DI GAGLIANICO

Sfrattato minaccia d'incendiare la casa

GAGLIANICO

Momenti di paura, ieri in paese: un uomo sfrattato dalla sua abitazione, e con l'ufficiale giudiziario alla porta, si barricato casa e minacciato di dare fuoco all'immobile, un vecchio edificio a due piani alla periferia del paese. L'uomo, 39 anni, operaio, sposato e con tre figli di 20, 15 aveva ricevuto due anni fa lo sfratto, diventato esecutivo tre mesi orsono. Ieri alle 11 l'ufficiale giudiziario, accompagnato dalla padrona di casa, ha bussato alla porta della famiglia.

L'operaio è subito chiuso dentro, minacciando di trasformare l'alloggio in un rogo. Per essere più convincente, ha mostrato una grossa tanica, dicendo che piena di liquido infiammabile.

L'ufficiale giudiziario e la padrona di casa hanno preso tempo, quindi hanno deciso di chiamare i carabinieri di Candelo, che a loro volta hanno fatto intervenire un'ambulanza 118 e i vigili del fuoco. Nel frattempo i militari hanno iniziato una lunga trattativa: alla fine all'operaio, che giura di non essere ancora riuscito a trovare un altro alloggio malgrado le lunghe ricerche, sono stati altri dieci tempo per lasciare l'appartamento.

Alla scadenza l'ufficiale giudiziario, probabilmente accompagnato dai carabinieri, tornerà per dare esecuzione allo sfratto. [f. p.]

DISGRAZIA SULLA COSSATO-GATTINARA: L'AUTO DEL SACERDOTE SI E' SCONTRATA CON UN CAMION

Incidente, morto mons. Marchi

Il Biellese in lutto per il vicario della diocesi

Monsignor Fernando Marchi, 71 vicario generale della diocesi di Biella, è morto ieri pomeriggio in un incidente stradale sulla Cossato-Gattinara.

Lo scontro è avvenuto alle 16,39. Monsignor Marchi, al delle Alfa 147, è finito contro l'autoarticolato «Scania guidato da Andrea Zuin, anni, nato a Gattinara ma residente a Ghemme.

L'urto, violentissimo, è stato frontale. Nell'incidente è rimasta coinvolta anche una terza auto, una Mercedes 200: ma nessuno dei suoi occupanti rimase ferito. Illeso anche il camionista. La ricostruzione dell'accaduto, ora, è affidata alla polizia stradale di Varallo.

Stando alle prime ricostruzioni, comunque, la Mercedes e la Lancia viaggiavano in direzione di Gattinara; l'Alfa 147 del sacerdote, invece, era sulla corsia per Biella.

Per monsignor Marchi non c'è stato nulla fare. Sul luogo della tragedia, fra Rosazio e Gattinara, sono accorsi i vigili del fuoco e il «118»: ogni soccorso è stato inutile.

Il vicario generale della diocesi era zio dell'ex presidente dell'Unione industriale biellese, Massimo Marchi, titolare dell'omonima filatura in città. Emiliano di origine (era nato a Castel'Arquato in provincia di Piacenza il 18 gennaio del 1931), era arrivato nel Biellese da bambino con la famiglia (il padre era mugnaio a Pollone). Ordinato sacerdote il 12 giugno del 1954 era stato prima vice parroco a Vallemosso e poi parroco a Pratrivero. Punto di riferimento per il mondo giovanile cattolico, impegnato nel sociale era diventato poi vicario episcopale, e poi alla morte di Ferraris era stato nominato vicario generale a metà degli Anni Settanta.

Quando il vescovo monsignor Piola, nell'86, aveva rassegnato le dimissioni dall'incarico per motivi di salute, prese le redini della diocesi, insieme all'allora arcivescovo di Vercelli Albino Mensa.

Era un grande studioso di Oropa un appassionato di montagna (pochi anni fa scalò ancora il monte Bianco), oltre che musico corale. Teologo di grande preparazione, è stato il faro spirituale dell'ultimo giubileo nel Biellese.

La sua ultima giornata terrena ieri era iniziata di consunto di buon'ora. Aveva detto messa alle 7,30 in Duomo e alla fine aveva scambiato qualche parola con don Leholc che aveva officiato alle 8. A mezzogiorno aveva pranzato con il vescovo Mana Cottolengo per la festa dell'istituto poi si era a Verrua a far visita al canonico Viola, ricoverato in casa di riposo. Stava rientrando a Biella quando è accaduto l'incidente. Curiosamente quasi alla stessa ora anche il parroco del Duomo don Carlo Gariazzo è rimasto leggermente ferito in un incidente d'auto. E la polizia stradale ha segnalato la tragedia curia di Vercelli. [l.fo.]

L'auto su cui ha perso la vita monsignor Fernando Marchi, 71 anni

Stava tornando da Verrua dove aveva fatto visita al canonico Viola ieri alle 7,30 la sua ultima messa celebrata in duomo

ORDINATA L'AUTOPSIA SUL CORPO DEL PILOTA DELL'AEROCLUB DI CERRIONE

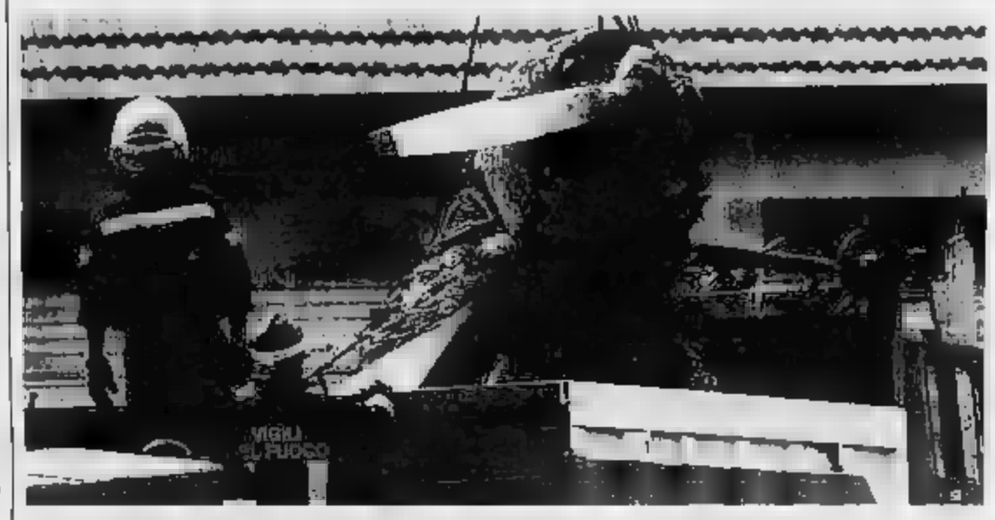
Sono due le inchieste aperte per accertare le cause dell'incidente aereo che è costato la vita a Filippo De Feo, 22 anni

Aereo precipitato, spunta l'ipotesi del guasto tecnico

BIELLA

E' disposta l'autopsia sul corpo carbonizzato di Filippo De Feo, 22 anni, il pilota iscritto al locale aeroclub, precipitato con il suo Sukoi l'altro giorno ad Alessandria. Sono state aperte due inchieste, una della procura e l'altra dell'Agenzia nazionale sicurezza volo: dovranno chiarire le cause dell'incidente. L'aereo da acrobazia l'altra notte è stato sorvegliato dalla polizia, ieri mattina l'aiuto dei vigili fuoco portato all'aeroporto Bovone di Alessandria, poco distante dal punto dell'incidente e sotto sequestro.

Filippo De Feo avrebbe compiuto 23 anni il 1° giugno, figlio del proprietario della casa milanese Universo, lavorava con il padre e oltre ai genitori lascia un fratello e una sorella. Abitava a Milano ma preferiva le sue giornate ad Alserio vicino a Como, in un'altra di proprietà.

Ieri pomeriggio Luigi Arnera presidente dell'aeroclub alessandrino ha spiegato: «Le inchieste sono in corso Filippo era un bravissimo pilota e faceva imprudenze. E' probabile che l'incidente più che un errore umano riferibile ad un guasto meccanico. L'altro l'abbiamo visto decollare, fare una virata per raddrizzarsi, un gran fumo, poi lo schianto al . Domenica lo ricorderemo: da tempo in programma una manifestazione, l'avevamo invitato a lui tutto il suo sorriso aveva accettato. Era un ragazzo formidabile». Il giorno dell'incidente da Alessandria sarebbe dovuto arrivare a Biella.

I CARABINIERI SCOPRONO ATTIVITA' DI PESCA ILLEGALE

Due «gabbie» proibite nelle acque di Viverone

I carabinieri del Nucleo navale, stanza alla caserma di Covagliè, hanno scoperto una lucrosa attività di pesca illegale nel lago, con l'uso di due nasse di ferro lunghe sette metri. Questo tipo di pesca, in realtà, è consentito ai residenti dei comuni lacuali: ma solo nei periodi autorizzati e con l'uso nasse della lunghezza di metri.

Le due gabbie erano state posizionate nelle acque di Azeglio, in una paludosa e nascosta dalla vegetazione, a circa cinque da riva e a una profondità di due, te a due robuste corde agganciate ad altrettanti paletti piantati sulla . Al loro interno erano rimaste intrappolate numerose specie pesci, cui diversi esemplari di pesce gatto e pesce persico (di cui è vietata la pesca nel periodo che va 25 aprile al 31 maggio) e quattro tartarughe, specie severamente protetta: tre di esse erano ormai morte. La quarta, ancora in buone condizioni, stata rimessa in acqua.

Le due trappole state avvistate carabinieri due giorni fa, durante uno dei quotidiani servizi di controllo prevenzione a bordo del gommone a . Per due giorni e altrettante notti i militari (il maresciallo Garollo e il carabiniere Massimo D'Angeli) hanno fatto appostamenti su tutta la zona, tra Viverone, Piverone, Anzasco e Azeglio. Ma i pescatori di frodo si sono presentati a ritirare le loro preda. Nella tarda mattinata di ieri i carabinieri hanno deciso di tirare a rive le due gabbie, trainandole fino al porticciolo di Anzasco.

Le indagini proseguono ora per risalire ai proprietari delle due nasse, e per nella zona sistemate altre trappole. [f. p.]

BLITZ DELLA POLIZIA

in cella dopo la rapina notturna nel parco

Operazione-lampo della polizia, la notte scorsa in città. Mezz'ora dopo una rapina, un giovane di 22 anni, Cristiano P., residente a Biella, è finito in manette, dagli uomini di due «volanti» che sulle tracce. Il giovane, le notte, ha aggredito e rapinato un uomo di 40 anni, che si trovava nei giardini pubblici «Alpini d'Italia», tra via La Marmora e via Dellesni.

Sembra il ragazzo abbia prima tentato di strappare il borsello alla sua vittima, che ha cercato disperatamente di difendersi. E' nata breve colluttazione, fino a quando giovane è riuscito nel . Preso il borsello, nel quale c'erano un telefonino, circa euro e i documenti personali, bandito si è allontanato di corsa. Ripresosi dallo choc, l'uomo ha chiamato da una cabina pubblica il «113». La caccia al rapinatore si è conclusa in via Sant'Agata. Il giovane aveva ancora con sé la refurtiva. [f. p.]

BOLLETTINO METEO

Situazione

Ieri la giornata è trascorsa tra schiarite ed annuvolamenti ma con temperature miti. Dal Mare del Nord si sta avvicinando alle nostre regioni un fronte freddo molto attivo che determinerà un netto peggioramento, in particolare da giovedì. Oggi cielo sempre più grigio e primi locali piogge, segnatamente in montagna.

Previsioni

In mattinata cielo irregolarmente nuvoloso con qualche occhiata di sole in più nell'Alessandrino. Possibili deboli piovaschi su Ossola, Biellese, Valle d'Aosta, con qualche fiocco di neve oltre i 2200 m. Nel pomeriggio ulteriore aumento nuvolosità in montagna e brevi rovesci, soprattutto tra l'alto Piemonte e la Valle d'Aosta, altrove asciutto. Sereno cielo coperto ovunque brevi piogge intermittenti. Temperatura in lieve calo in montagna, stazionaria altrove. Domani tempo perturbato con piogge estese e isolati temporali.

ZOOM

Forte peggioramento in arrivo

Una depressione sul Nord Europa potrebbe un'attiva perturbazione sulle nostre regioni. Ad Ovest della Corsica si scaverà inoltre un minimo secondario, in grado di prolungare l'instabilità fino a tutta la giornata di sabato. Insomma le prospettive non sono buone e soprattutto giovedì vivremo una giornata all'insegna di nubi e piogge, a tratti anche abbondanti, che comunque non dispiaceranno affatto agli agricoltori. La neve tornerà a far visita alle Alpi a partire dai 1800 m di quota. Sono pertanto fortemente sconsigliate le escursioni: il rischio di distacco spontaneo di valanghe aumenterà considerevolmente nelle ore immediatamente successive alle nevicate. Venerdì la spiccata instabilità innescherà temporali sparsi, in particolare sul Piemonte, le schiarite riguarderanno effimere e farà freddino anche in città. Sabato il minimo tenderà lentamente a colmarsi ma saranno ancora presenti nubi a sviluppo verticale, preludio di qualche immancabile acquazzone pomeridiano. Da domenica il sole riuscirà ad imporsi nettamente sugli annuvolamenti e le temperature risaliranno di qualche grado.

A CUNEO DI: www.meteolive.it

PER CHI

ANCONA	10	21	
REGGIO CALABRIA	16	27	
BARI	14	22	
ROMA	10	25	
BOLOGNA	13	24	
VENEZIA	14	22	
CAGLIARI	12	26	
BARCELLONA	11	18	
CATANIA	14	25	
BRUXELLES	11	18	
CATANZARO	14	22	
FRANCOFORTE	7	14	
FIRENZE	10	23	
GINEVRA	7	15	
OLBIA	12	24	
LONDRA	9	14	
PALERMO	16	28	
MONACO DI BAVIERA	8	15	
PERUGIA	10	22	
PARIGI	9	13	
POTENZA	10	20	
ZURIGO	8	15	

OGGI

IL SOLE: sorge alle ore 6 e 13 minuti; culmina alle 13 e 26 minuti; tramonta alle 20 e 35 minuti

LA LUNA: si leva alle ore 0 e 49 minuti; cala alle ore 9 e 27 minuti

WIND
IDROCENTRO
www.idrocentro.com

CATTO
"i professionisti del bagno"
1000 mq.
di ESPOSIZIONE
COSSATO
Via Marconi, 24
Tel. 015.93400

MODERNI ARREDI E SOFISTICATE MISURE ANTI-RAPINA. SPARISCONO ANCHE LE BARRIERE ARCHITETTONICHE

Cossato, le Poste voltano pagina

Inaugurato il primo ufficio «lay out» del Biellese

Cristian Giacomini

COSSATO

E' stato inaugurato ieri mattina il primo ufficio postale «lay out» del Biellese: è in via Garibaldi 20, a pochi passi dalla pineta, nella parte alta della città.

Molte le autorità presenti al taglio del nastro, cominciare dal prefetto Francesco Lepizzi, dall'onorevole di An Sandro Delmastro e dal sindaco Sergio Scaramal. A fare gli il dirigente regionale delle poste, Antonio Sgroi, la direttrice di Biella, Rossana Pecorari. Curati il design, dove predo o i colori pastello (azzurro e giallo) e l'essenzialità dei mobili d'arredo, e le misure di sicurezza per un progetto di restyling che costerà su scala nazionale oltre 750 milioni di euro. «Oggi ad Aglietti - ha detto la direttrice di Biella, Rossana Pecorari - Poste consegnano alla propria clientela un ufficio di concezione, progettato in collaborazione con lo studio Mdl dell'architetto Michele De Lucchi: gli interventi radicali sulla sicurezza, sulle barriere architettoniche e la dotazione di strumenti di informatizzazione d'avanguardia faciliteranno senza dubbio il buon funzionamento del servizio».

Di prim'ordine la tecnologia anti-rapina: porte blindate con la totale visibilità all'esterno attraverso vetri più ampie e trasparenti, eliminazione dei contanti dai banconi, grazie ai dispensatori di denaro a tempo per ogni operatore di sportello. E infine l'occhio della telecamera a circuito chiuso, che riprende ogni movimento all'entrata. Due le misure, invece, a favore dei disabili: lo scivolo all'entrata per il passaggio delle carrozzelle e l'altezza dei banconi dei due sportelli, più bassa del solito, adatta proprio a chi non può alzarsi.

Un momento della presentazione del nuovo ufficio postale, ieri mattina in via Garibaldi a Cossato

Nuovo look anche per il settore informativo: moduli, depliant e manifesti relativi a tariffe e a prodotti postali sono disposti in specifici supporti ed espositori. Inalterati gli orari al pubblico: l'ufficio aprirà domani dalle alle 13,30 così per tutti i giorni tranne il sabato (ridotto di un'ora, dalle alle 12,30). «Dopo Cossato - ha aggiunto Rossana Pecorari - ci saranno nuovi "lay out" anche in altri paesi del Biellese: nei prossimi mesi sono previste importanti ristrutturazioni nella filiale del capoluogo (in via Pietro Micca), a Pettinengo, a Valle Mosso e a Ronco Biellese, con l'obiettivo del miglioramento della qualità dei nostri servizi».

CHIUDE IN POSITIVO IL 2001

Fidindustria Martedì l'assemblea

BIELLA. Il 2001, già i tre precedenti esercizi, conferma la crescita di Fidindustria, in termini di impieghi (ormai oltre i milioni di euro di stock) sia riguardo il numero di aziende associate, giunte a quota 409. Ottimo il risultato economico che traspare dal bilancio e che, dopo l'approvazione, verrà portato come sempre ad del Fondo Rischi, al fine di poter garantire un sempre più elevato di aziende e di operazioni.

Intanto la Cooperativa ha convocato l'assemblea annuale dei soci per martedì prossimo alle 15 all'Unione Industriale. All'ordine del giorno, l'approvazione del bilancio e dei documenti collegati.

Fidindustria si caratterizza per il suo forte legame con il territorio e la presenza storica (dal 1976) per la rapidità di delibera e per la qualità del servizio. Il presidente Gianfranco Rolino nel suo intervento sottolinearà l'importanza delle Unioni Industriali di Biella e Vercelli e dei Collegi edili per la fattiva collaborazione, oltre alla presenza costante di Camera di Commercio e della Provincia di Biella per la presenza costante e il sostegno dato alle iniziative della Cooperativa. Lamenta invece la scarsa attenzione della Provincia di V lli, che pur sollecitata piu' volte non ha mai voluto sostenere l'attività del Confidi, e questo nonostante il continuo aumento, in numero e in volume, delle operazioni garantite da Fidindustria sul territorio vercellese e valsesiano. [c. ne.]

E FLASH

BIELLA E PROVINCIA

I distributori benzina di turno oggi

Ecco l'elenco dei benzinai di turno oggi a Biella: Agip, via Galimberti, via Milano; Esso: viale Macallé 50, corso Europa; Erg: via Torino 70, via Ivrea 13; Shell: via Tripoli 5; Tamoil: via Pollone. A Cossato: Totalfina, viale Martiri 142. [r. s.]

BIELLA

Donna di 62 anni derubata in ospedale

Ancora ladri nelle dell'ospedale di Biella. A farne le spese è stata una donna di anni, G. S., alla quale è sparito portafogli con circa 30 euro, oggetti e documenti personali. Furto con destrezza anche ai giardini Zumaglini di Biella. Approfittando di un attimo di distrazione, dalla borsa appesa al passeggino del suo bambino di F. M., 32 anni, i ladri sono riusciti a sfilare il portafogli contenente i documenti e pochi euro. Infine, a una ragazza di Ponderano, D. S., anni, i ladri hanno portato via dallo zainetto il telefonino. Del furto, la giovane si è accorta dopo scesa dall'auto di un ragazzo che le aveva dato un passaggio. [f. p.]

BIELLA

Vandali in azione sulle auto in sosta

Danni ingenti alla Seat di di Biella, F.S., 42 anni: la vettura, parcheggiata in via Ferrero, è stata trovata con la carrozzeria tutta rigata e ammaccata. [f. p.]

BIELLA

Si getta dal balcone in via Milano

Tragedia della disperazione, la notte scorsa. Per cause che stanno accertando i carabinieri di Cossato, una donna di 60 si è tolta la vita gettandosi dal quinto piano di palazzo di via Milano. [f. p.]

TRIVERO

A Ponzone apre sede Ascom

Sarà inaugurata mercoledì prossimo la nuova sede zonale dell'Ascom di Ponzone. L'appuntamento è alle 18, nei locali di via Provinciale 172. «L'apertura della sede - scrivono il direttore Giancarlo Macchetto e il presidente Antonio Arnaldi - è un ulteriore e fondamentale passo per diffondere la presenza della nostra associazione sul territorio biellese, soprattutto in un centro di così vivace attività commerciale». [m. ch.]

LESSONA

Chiusa la provinciale tra Capovilla e Foglia

Rimarrà chiuso fino alla fine del mese il tratto della strada provinciale 223 compreso tra le frazioni Capovilla e Foglia di Lessona. Lo il Cordar, che ha chiesto Provincia l'interruzione del traffico per costruire il collettore consortile Strona-Crosa. I percorsi alternativi sono strade provinciali 220 e 230 per Casapinta. [c. gi.]

DURA LETTERA APERTA: «LA SINISTRA HA APPROFITTATO DELLA RICORRENZA PER FARE POLEMICA POLITICA»

Scanzio: strumentalizzato il 25 aprile

Il presidente della Provincia contro le commemorazioni

BIELLA

E' polemica sul aprile. Il presidente della Provincia, Orazio Scanzio, non ha gradito le commemorazioni del 57° anniversario della Liberazione, e spara a zero contro la sinistra, accusata di aver «strumentalizzato» le cerimonie in giro per il Biellese.

Il presidente esce allo scoperto con un duro comunicato, nato dopo la riunione di giunta di ieri pomeriggio: «Ho preso atto personalmente - scrive Scanzio -, partecipando alla commemorazione di Donato, e ho saputo da assessori presenti alle celebrazioni di Brusnengo, Vigliano e altri Comuni, che alcuni sindaci o comunque esponenti delle istituzioni hanno inteso il 25 aprile come un momento per trattare esclusivamente argomenti di attualità politica: articolo 18, ammortizzatori sociali, riforma Moratti, tagli alla sanità e così via». Argomenti, secondo il presidente, «del tutto in contrasto con la celebrazione della giornata».

«Il aprile - prosegue Orazio Scanzio - è deve rimanere il giorno che segna la liberazione nazi-fascismo, monito testimonianza della devastazione morale degli anni che colpirono l'Italia durante i tragici eventi del secondo conflitto mondiale, e il valore che ha avuto il grande movimento della Resistenza, matrice della nuova nazione italiana».

Secondo il presidente, quindi, sarebbe meglio ricordare «il sacrificio di migliaia di combattenti, di uomini e donne di ogni estrazione sociale, e di diverse convinzioni politiche, animate dal desiderio di costruire un'Italia giusta, libera e democratica».

Quelle fatte in molte celebrazioni, invece, sono bollate dal presidente della Provincia come «basse strumentalizzazioni politiche, che nulla a che vedere hanno con l'importanza della guerra di liberazione, e che offendono la memoria di chi ha immolato la propria vita per la patria e per aver saputo dare all'Italia un futuro libero e basato sulla democrazia».

Il presidente Orazio Scanzio

Parole dure, che non mancheranno suscitare polemiche fra Cdl e centrosinistra. Ma lo sfogo di Scanzio non è finito: il presidente della Provincia considera il 25 aprile un giorno «di incontro a-ideologico, apolitico e imparziale: solo coinvolgendo tutti coloro che furono realmente i protagonisti di quel periodo me sembra possibile rifondare una nazione, antifascista, non anticomunista, ma semplicemente democratica».

Di qui l'appello «svelenire» i conflitti destra-sinistra, recuperando il «sentimento di nazione indispensabile al nostro futuro». Scanzio sogna insomma un «paese normale» (titolo, fra l'altro, un libro di Massimo D'Alema), cui «gli interessi generali della nazione, depurati di ogni valenza ideologica, vengano perseguiti in pieno accordo tra maggioranza e opposizione». E conclude: «Se questo significa commemorare i caduti per libertà, siamo fieri di aver sempre avuto con le nostre parole grande rispetto per coloro che, attraverso il loro sacrificio, hanno consentito che qualcuno sia libero di stravolgere commemorazioni importanti come quella del 25 aprile».

Fine della lettera. Ma la polemica sembra all'inizio. [r. s.]

SABATO 11 LA PRESENTAZIONE DEL DIPINTO RESTAURATO DAL GRUPPO CROCE BIANCA

E' tornata all'antico splendore la tela del 600 trovata a Oropa

BIELLA. E' tornata all'antico splendore tela seicentesca recentemente riportata alla luce al Santuario Oropa. Il dipinto, restaurato da Barbara Gioia Rinetti, su iniziativa e a del Gruppo Croce Bianca di Torino, benemerito associazione storico-culturale piemontese, sotto l'occhio vigile della Soprintendenza ai Beni Artistici del Piemonte, sarà presentato ufficialmente sabato 11 maggio alle 11 nel Padiglione Reale alla presenza del vescovo e delle massime autorità locali. Alla cerimonia è annunciata la presenza di una delegazione Gran Priorale di Torino dell'Ordine di Malta e del Gruppo Croce Bianca.

La tela in passato era appartenuta alla Chiesa di S. Maria delle Grazie di Andorno, dono dell'Ordine dei Cavalieri di Rodi (poi di Malta); rappresenta un bambino in culla, affiancato da S. Antonio da Padova e S. Germano Vescovo d'Auxerre. La scena è dominata da un Angelo Custode che impugna una spada e uno scudo con la croce di Malta; sullo sfondo una veduta di Andorno. [d. sa.]

La tela seicentesca recentemente riportata alla luce al Santuario di Oropa

SONO GIA' APERTE LE ISCRIZIONI ALL'EDIZIONE 2002 DELLA CICLOTURISTICA

A giugno la terza Pedalata della Serra

Quaranta chilometri in bici, tra spettacoli folk e degustazioni

ROPPOLO

Il giugno torna la terza «Pedalata della Serra», uno degli appuntamenti più attesi fra quelli organizzati dall'Enoteca di Roppolo. La partenza sarà alle 10,30, dal piazzale del parco giochi Andrate. La comitiva in bicicletta, poi, farà tappa Sala, Torrazzo (dov'è prevista una sosta con rinfresco), Magnano, Zimone (rifornimento), Cerrione e Salussola. Nella piazza di Piverone ci uno spettacolo folk un degustazione; alle 18, poi, i partecipanti faranno l'ultima sosta alla Cella di San Michele di Viverone. L'arrivo al castello di Roppolo, per le finale, è previsto alle 19.

La cicloturistica, lunga chilometri, è aperta a tutti, con qualsiasi tipo di bicicletta (ma si consiglia la mountainbike). Le iscrizioni fino al 25 maggio, alla segreteria dell'Enoteca regionale della Serra (0161-98501). L'età minima è di 12 anni: i bambini più piccoli devono essere accompagnati dai genitori.

Fra i partecipanti saranno sorteggiate 5 biciclette, messe in palio dalla Provincia di Biella. La quota di iscrizione è di otto euro.

La Pedalata della Serra organizzata in collaborazione con l'Udace e con la giunta Scanzio, l'Atl, il Comune di Roppolo e la Provincia di Torino. [g. bu.]

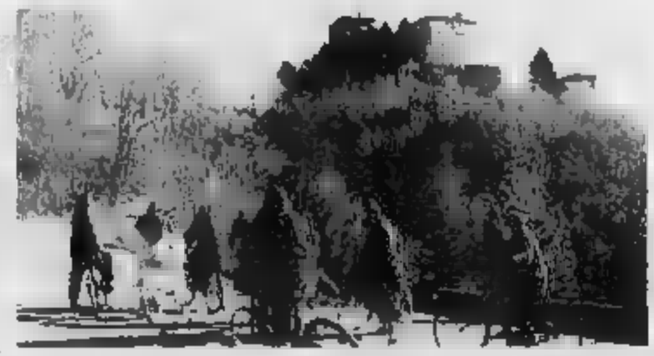

La Pedalata della Serra attira a ogni edizione centinaia di appassionati

L'INTERESSAMENTO DI MALPENSA APRE NUOVE PROSPETTIVE DI SVILUPPO PER LO SCALO DEL BIELLESE

Aeroporto, i soci varano l'aumento di capitale

Il 7 maggio si riunisce il consiglio d'amministrazione; azionisti convocati il 16

BIELLA

Torna l'ottimismo tra gli azionisti dell'aeroporto di Cerrione: il lavoro di marketing portato avanti dal vice presidente esecutivo Edgardo Canuto sta dando risultati incoraggianti. Ci sono prospettive concrete nel futuro dello scalo biellese al punto che i soci hanno deciso di rimettere mano al portafoglio per un nuovo aumento di capitale.

Tutto questo è la sintesi di quanto si sono detti l'altro giorno i maggiori azionisti che si incontrati informalmente per valutazione della situazione. Canuto ha il corrente gli azionisti dell'interessamento per un Cerrione operativo, della Sea, la spa di Malpensa («è l'unica area nel Nord Ovest dove gli impianti possono essere sviluppati, facil- raggingibile»). ci discorsi piedi anche con società svedese e una francese (ma in questo caso parla di elicotteri) e parla anche di protezione civile. Oltre al fatto che anche l'aeroclub vorrebbe ingrandirsi, ciò presentato agli azionisti fatti concreti che dimostrano le reali potenzialità dello scalo e le prospettive di sviluppo per il futuro - ha detto Canuto - ma occorre crederci fino in fondo. E sotto questo aspetto è significativa la decisione dei soci di sottoscrivere un nuovo aumento di capitale, rivedendo al loro interno distribuzione delle quote. Ci soci cioè che vogliono aumentare il loro impegno nella società». Il 7 maggio, dunque, il consiglio d'amministrazione proporrà un aumento di capitale stimato tra miliardo mezzo i due miliardi di vecchie lire. L'assemblea è convo per il 16 maggio.

Il vice presidente della Sace Edgardo Canuto e l'assessore Gilberto Pichetto

Ieri sera poi l'Assessore regionale al Bilancio Gilberto Pichetto ha precisato la posizione della giunta: «L'impegno della Regione è sempre stato in primo luogo a sostenere la fase di avvio delle attività, per poi aprire ai privati che possono sviluppare la gestione. Così è avvenuto per l'aeroporto Caselle, e lo stesso percorso è stato to per l'aeroporto di Cuneo-Levaldigi. Sulla base di questi indirizzi, più volte ribaditi dallo stesso Vice-presidente e Assessore Trasporti, William Casoni, la Regione potrà valutare eventuali proposte di aumento di capitale, indirizzato allo sviluppo dello scalo, alla luce sia del coinvolgimento privati nella società, sia del necessario riequilibrio tra le quote di proprietà dei soci istituzionali». [m. al.]

UEFA CHAMPIONS LEAGUE

nuovafiesta
livetour

Aut. min. com. n. 4/P/77631 del 05/04/2002

in un contesto divertente e pieno

dalle

5

Torino C.so Mass

Cuneo

Genova Luther King

Biella P.zza Lintino Sella

Asti P.zza Alfieri

tutte le date

10/03/2002 Roma / Latina / Frosinone / Rieti / San Benedetto del Tronto
17/03/2002 Bari / Foggia / Taranto / Barletta / Lecce
24 Napoli / Catanzaro / Reggio Calabria / Cosenza / Palermo
Catania / Caserta / Avellino / Salerno / Cagliari
Firenze / Arezzo / Lucca / Pisa / Sassari
13/04/2002 Bologna / Modena / Ferrara / Ravenna / Rimini
21/04/2002 Padova / Piacenza / Mantova / Treviso / Trieste
Parma / Reggio Emilia / Verona / Udine / Vicenza
5/2002 Torino / Cuneo / Genova / Biella / Asti
Milano / Brescia / Como / Monza

Ogni domenica
puoi vincere
2 biglietti per la finale
Uefa Champions League.
I biglietti comprendono volo e soggiorno.

Ford
www.ford.it

DA OGGI LA RIVOLUZIONE IMPOSTA DALLA GIUNTA REGIONALE. I DS: «PROVVEDIMENTO DISCRIMINATORIO»

Pronto soccorso, via al ticket

E' subito polemica sul contributo di 50 euro

Dal Pronto soccorso di Biella passano ogni anno 41 mila persone. E da oggi pagheranno il ticket, di 30 o 50 euro, fatte salve le eccezioni previste dal decreto regionale (come nel caso dei bambini sotto i 3 anni).

Spiega il direttore sanitario Luigi Savoia: «Lo scopo del decreto è di evitare, o quanto ridurre, il ricorso improprio Dea. Non si vuole quindi creare conflittualità ma cautelare un emergenza dagli usi non istituzionali a beneficio della vera urgenza. Da oggi gli utenti dovranno firmare un impegno a pagare la quota stabilita dopo l'intervento, che sarà inviata con un bollettino di conto corrente e l'indicazione dell'importo».

Il contributo di 50 euro si applicherà agli accessi «impropri», che abbiano comportato un accertamento diagnostico e un intervento terapeutico. Quello che Savoia non dice è che l'altro giorno i direttori generali si sono ritrovati in Regione, per affrontare i problemi che inevitabilmente nasceranno: ad esempio, quello dei parametri con cui stabilire che i «codici bianchi» (cioè i casi non urgenti) attribuiti all'accesso del Pronto Soccorso possano poi rilevarsi valenza diverse in termini di assistenza e di cure.

Ufficialmente si aspettano ulteriori precisazioni scritte, ma l'Asl non ha diramato alcun comunicato, essendo essa stessa in attesa delle indicazioni regionali.

Il «punto giallo» per il pagamento dei ticket all'ospedale Degli Infermi

Molto perplesso il consigliere regionale dei Wilmer Ronzano poche ore di distanza dall'entrata in vigore del provvedimento - scrive - l'assessorato ammette che è di difficile applicazione. I ticket non serviranno sicuramente a governare gli accessi al Pronto soccorso, senza dimenticare che il gettito di entrate complessivo per il Biellese sarà di circa 300 milioni. Se la gestione di tale entrata comporterà uno sportello amministrativo, da leggersi in termini di mobilità interna o di assunzione, l'introito sarà completamente azzerato. Se verrà inviata a casa dei pazienti una richiesta di pagamento con il risultato che alcuni di loro decideranno pagare, i costi dell'eventuale ingiunzione saranno tali da sconsigliare all'Asl di promuovere tale iniziativa?». Conclude Ronzani: «Il provvedimento ridurrà semplicemente ad discriminazione tra coloro che potendoselo permettere pagheranno il ticket da 30 a 50 euro, mentre coloro che avendone necessità ritarderanno il più possibile la decisione di accedere al Pronto soccorso, con il rischio di mettere a repentaglio la propria vita». [d. sa.]

L'Asl premiata

A Roma la cerimonia con il ministro Sirchia

BIELLA. La prossima settimana, a Roma, l'Asl sarà premiata dal ministro della Sanità Sirchia e presidente Conferenza Stato-Regioni Ghigo, per il progetto presentato dall'Ufficio qualità su come migliorare l'assistenza ai pazienti affetti da ictus ischemico e tumori colon-rettali.

Molto soddisfatto il responsabile Angelo Penna, che spiega: «Nel stima che vivano rispettivamente 300 e 600 pazienti colpiti da tali patologie. Il progetto è stato avviato nel 2000 ed il riconoscimento premia un lungo lavoro di collaborazione con i medici di medicina generale, i servizi territoriali, infermieri, terapisti, dietisti, logopedisti, assistanti sociali». Fondamentale è stata l'esperienza del Fondo Edo Tempia.

«Ora - conclude Penna – le linee guida saranno distribuite a tutti gli operatori che troveranno indicazioni sui farmaci che devono o non devono utilizzati nelle prime ore di insorgenza dell'ictus, suggerimenti per i sintomi di tumore ed indicazione del percorso per una diagnosi tempestiva». [d. sa.]

IL PRIMO BILANCIO DI CONSEL SI E' CHIUSO CON UTILE DI 521 MILA EURO

Sella, approva dividendo Un centesimo per azione

Ieri l'assemblea degli azionisti di Banca Sella spa ha approvato il bilancio d'esercizio per il : il dividendo pagato ai 160 milioni di azioni è pari a 1 centesimo e 75 di euro mentre il conto si è chiuso con un utile netto di 23,1 milioni di euro (R.O.E.10,4%). La raccolta globale da clientela ha raggiunto i 18.290 milioni di euro (raccolta diretta 4.324 milioni di euro), mentre gli impieghi per cassa sono stati pari a 2.622 milioni di euro. Complessivamente la raccolta indiretta ha raggiunto i 13.966 milioni di

Contemporaneamente il consiglio di amministrazione di Consel spa (Gruppo Banca Sella) ha approvato il bilancio del suo primo esercizio, riferito al 2001, che chiude con un utile netto di 521.007 . I dodici mesi di operatività la società torinese di credito controllata al 100% dal Gruppo Banca Sella ha 55.536 richieste di finanziamenti per complessivi 174,7 milioni di euro. Le pratiche liquidate sono state 49.345, per un totale 124,8 milioni di euro erogati, e queste il 23,4% sono state acquisite con procedura telematica (finanziamenti erogati tramite Internet al www.e-consel.it, e trasmissione online delle pratiche); sull'on-line la proposta di Consel risultava ancora a fine anno l'unica del genere in Italia. Notevole attenzione, inoltre, è stata posta all'aggiornamento e allo sviluppo della nuova procedura telematica (off line e in line) in grado di ottimizzare la trasmissione delle richieste di finanziamento della clientela dai diversi punti vendita.

La sede centrale del gruppo Banca Sella spa

Tra le attività più significative avviate nel corso dell'esercizio 2001, è da evidenziare quella relativa alle carte di credito «revolving», che consentono il rimborso rateale delle spese effettuate. In seguito ad autorizzazione da parte di Visa International esercitare l'attività di «Principal Member Financial House», ottenuta nel mese di febbraio 2001, Consel ha espletato tutte le pratiche e le formalità relative alla operatività del servizio, fino alla emissione delle prime carte, a partire dal mese di novembre scorso.

«Il primo bilancio della Consel spa - commenta l'amministratore delegato Antonio Povero - coincide con la nascita dell'euro, il cui successo conferma che l'Europa è lo spazio aperto che accoglie le nostre sfide. Il risultato economico conseguito è già il primo "frutto buono" di un'attività fondata valori tradizionali e solidi del nostro Gruppo: rigore e trasparenza, qualità del credito e qualità del servizio, fiducia alle persone e spazio allo "spirito di squadra", centralità del cliente e delle sue esigenze, equilibrio tra crescita, redditività e investimenti, tecnologie e modelli organizzativi evoluti». [r.b.]

GENZIANELLA CONCERTO A

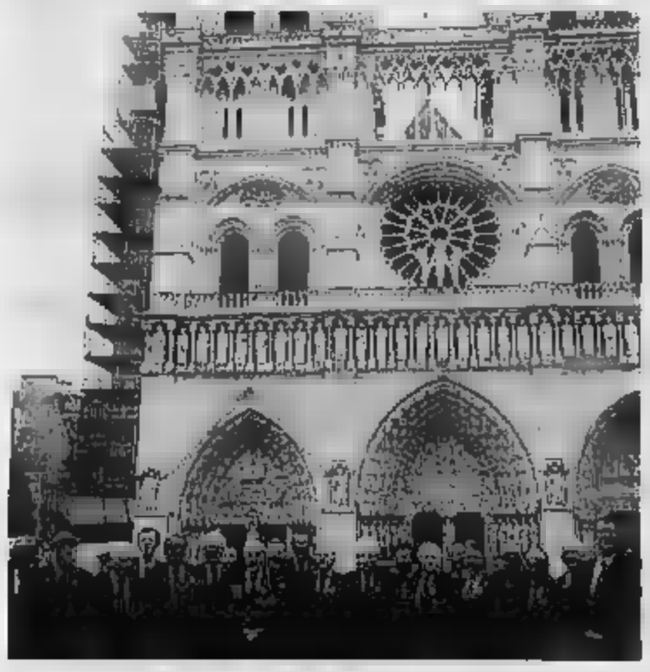

Il biellese conquista Parigi

Mai il coro Genzianella aveva provato un'emozione così intensa. Sull'altare maggiore di Notre Dame di Parigi, davanti a 1200 persone la formazione canora ha concretizzato un sogno impossibile mentre il maestro Pietro Canova, dirigeva con gli occhi puntati alle vetrate. Fra i canti sacri, dall'Ave Maria di Arcadelt, alla corale di Bach, un padre nostro di autore russo, e l'Ave Maria di De Marzi, le voci biellesi hanno cantato anche «Addio mie montagne». E a due giorni dal rientro, a Miagliano alle 16 il Genzianella torna ad esibirsi. [r. mo.]

AL SANTEWINEFESTIVAL

Caseificio Rosso protagonista oggi a Toronto

BIELLA. Il caseificio Pier Luigi Rosso protagonista con i suoi formaggi a Toronto nell'ambito del «Santewinefestival» del quale la Regione Piemonte è ospite d'onore. L'obbiettivo della partecipazione è il rafforzamento dell'immagine e delle vendite dei prodotti enogastronomici regionali presenti sul mercato e la promozione di nuovi sapori tramite la presentazione e degustazione di piatti a base di queste specialità.

Oggi, infatti nella città canadese verrà organizzata una degustazione di prodotti piemontesi all'interno di una prestigiosa sala del Royal Ontario Museum mentre domani gli operatori del settore, saranno impegnati sempre all'interno della manifestazione in appuntamenti commerciali.

Del caseificio Pierluigi Rosso verranno presentati in particolare la toma piemontese D.O.P. biellese Valle Oropa, la toma biellese a latte scremato Valle Elvo, il Maccagno, il Castelrosso (anche chiamato toma brusca) ed il Gratin. [p. g.]

IL DEBUTTO ALLE 17,30 CON UN LIVE-SHOW DI ALESSANDRO GARIAZZO E FABIO TREVES IN VIA ITALIA

Libromaggio, musica e incontri non-stop

Sono ventiquattro gli appuntamenti in programma da sabato

BIELLA

Con 24 appuntamenti per tutti i gusti, dai concerti alle proiezioni cinematografiche, agli incontri con gli autori ai giochi dedicati agli studenti, torna Libromaggio, l'iniziativa organizzata dall'assessorato alla Cultura della Città in collaborazione con la Biblioteca Civica. Il tema centrale per il 2002 è «Storie di ragazzi»: un viaggio nella moderna adolescenza, con i suoi linguaggi, le sue peculiarità, i suoi riti. Come sempre verrà allestita una tensostruttura in via Italia, accanto ai portici di Palazzo Oropa, in cui si svolgeranno gran parte degli eventi. L'inaugurazione, sabato pomeriggio, sarà affidata a due protagonisti della musica blues, il biellese Alessandro Gariazzo (chitarra e voce) e il milanese Fabio Treves (armonica a bocca) che si misureranno in un concerto acustico in via Italia, a partire dalle 17,30. Alessandro Gariazzo, inoltre, presenterà un libro da lui curato ed intitolato «100 dischi per capire il Blues».

Il programma: lunedì alle 21 al Chiostro di San Sebastiano, Sergio Pent presenta il suo romanzo «Il custode del museo dei giocattoli»; martedì alle 21 nella tensostruttura Giuseppe Gariazzo presenta «Gli sguardi della modernità», rassegna di cortometraggi di grandi autori della storia del cinema; mercoledì alle 21 al Cinema Impero «Come te nessuno mai» di Gabriele Muccino (ingresso libero); giovedì alle 18, via Italia, Elvo Tempia presenta «Gim. Una finestra sul nel Biellese» e alle 21 al Chiostro Eraldo Affinati presenta il suo libro «Un teologo contro Hitler. Sulle tracce di Dietrich Bonhoffer»; venerdì alle 17, via Italia, spettacolo «Covers» e alle 21 «Cinema Italiano in soggettive» selezione cortometraggi da Torino Festival 2001; sabato alle 17.30, via Italia, concerto dei Rue Bataclan; domenica nell'arco della giornata «Domeniche ecologiche», campagna promossa dal ministero della Salute.

Il 13 alle Chiostro Anita e Pietro Raimondo d'Aragona presentano «Dolcino. Cronaca di un eretico» e Gustavo Buratti «L'anarchia cristiana di Fra' Dolcino Margherita»; il 14 alle 21, liceo Scientifico, documentario «Io arrivo da Giove» di Luca Pastore; il 15 alle 11, Cinema Impero «Alta Fedeltà» (ingresso libero); il 16 alle 21, Chiostro, Sergio Givone presenta «Nel nome di un dio barbaro»; il 17 alle 21, Chiostro, Helena Janeczek presenta «Cibo»; il 18 alle 17.30 concerto dei Gene.Razionale; il 20 alle 16 cominciano le sfide letterarie fra gli studenti delle superiori di Biella; il 21 alle presentazione delle opere vincitrici del concorso «Legatura d'artista» e «Abbecedario d'artista». Il programma prosegue ancora con nuovi avvenimenti, sfide e musica dal vivo fino a sabato 25. [r. mo.]

DOMENICA AL «VILLAGGIO DELLO SPORT»

Animazione in piazza Martiri

Sport e spettacolo gratis in piazza. E' una nuova proposta dell'assessorato alla Cultura che in collaborazione con la Ford Italia questa domenica allestirà un «Villaggio dello sport» in piazza Martiri. Per tutta la giornata si potrà accedere gratuitamente e senza limiti di età alle strutture: campi di calcetto, di basket e da tennis, percorsi di gioco per i bambini e ad una pista elettronica che metterà alla prova i riflessi dei biellesi. L'iniziativa inoltre, consentirà di avere gadget e regali in omaggio. Non mancheranno gli animatori, incaricati di organizzare tornei per tutti i gusti, il tutto all'insegna della festa, dell'aggregazione e del divertimento. All'interno dell'evento la Ford Italia presenterà inoltre un programma benefico a favore dell'ospedale pediatrico «Bambino Gesù» di Roma. Il «Villaggio dello sport», che ha carattere itinerante, ha già fatto tappa con successo in altre città italiane e a Roma ai Fori Imperiali. [c. ne.]

LETTERE AL GIORNALE

: «La è un diritto tutti»

I giornali locali hanno scritto che un'indagine di una ditta specializzata ha evidenziato che l'ospedale di Biella è al primo posto per la qualità delle prestazioni erogate.

Non siamo a Carnevale, altrimenti il detto «carnevale ogni scherzo vale» sarebbe appropriato.

La situazione è esattamente il contrario: alla riunione assembleare promossa dai sindaci il personale ospedaliero e della Asl ha drammaticamente denunciato la caduta di qualità delle prestazioni, la chiusura di servizi, la riduzione di posti letto, la mancanza di per che determina la caduta della qualità servizi sanitari ospedalieri e territoriali, dovuta non solo tagli economici decisi dalla Regione Piemonte, ma a una scelta che lega la compatibilità economica al diritto alla salute, ed i bilanci della Asl che devono chiudere in positivo addirittura con avanzi economici fanno il resto.

questi mesi abbiamo denunciato la situazione, abbiamo attivato presidi davanti all'Ospedale, Pollambulatorio, abbiamo distribuito volantini mercati, davanti alla sede dei Servizi territoriali.

Nei giorni scorsi ha sostato il «Camper del diritto alla salute» che il nostro partito ha attrezzato per ribadire che il Servizio sanitario deve essere pubblico contro i tagli, le dimissioni selvagge degli anziani non autosufficienti degli ospedali, contro l'introduzione del ticket sulla farmaceutica e sull'accesso delle prestazioni di pronto soccorso, balzelli inutili a volte più costosi di quanto viene incassato, balzelli che prelevano dalle tasche dei lavoratori e dei pensionati altre tasse che già pagano fino all'ultimo centesimo attraverso il prelievo fiscale. Diciamo anche no all'applicazione dei Lea (livelli essenziali di assistenza) senza consultare le associazioni e le forze politiche di opposizione. In poche ore nel mercato di Ponzone, dove ha il camper, raccolte 435 firme.

Crediamo che queste battaglie promosse dal nostro partito non solo a Biella in tutto il Piemonte abbiano avuto un peso e contribuito ad ottenere alcuni primi risultati: la giunta regionale ha deciso di modificare direttiva ticket farmaci, garantendo alcune agevolazioni alle pensioni minime e ai malati cronici; rimane il ticket sul pronto soccorso; è stata rimandata a fine anno l'applicazione dei Lea, è stato ritirato il piano sanitario, mentre è in atto la consultazione sul piano socio-assistenziale richiesta dal nostro partito, dalle associazioni e dalle opposizioni. Non bisogna assolutamente recedere da un'opposizione determinata, e continuare a produrre iniziative politiche, assemblee, interventi degli enti Locali che evidenzino la necessità di garantire il Servizio sanitario pubblico.

I quindici miliardi che sembra la giunta regionale intenda trasferire all'Asl di Biella per compensare le diversità economiche esistenti le altre Asl, non risolvono il problema della sanità biellese. Sono le scelte politiche che devono tradursi nella certezza del diritto della gente di avere servizio sanitario qualificato, che garantisca l'universalità dell'assistenza come prevede la nostra costituzione. Noi continueremo a batterci per questo obiettivo.

Renato Nuccio
capogruppo di Rifondazione
alla Provincia di Biella

AUTOAMBULANZE

Biella: telefono 015/243.5311
Cavaglià: telefono 0161/966.066
Cossato: telefono 015/922.123

PRONTO SOCCORSO

Biella: telefono n. verde 167-120.118

GUARDIA MEDICA

Biella: telefono 015/20.848-9
Cavaglià: telefono 0161/96.470
Cossato: telefono 015/922.901

PROCURA DELLA REPUBBLICA

via Marconi 28, tel. .

QUESTURA

Biella: Via Tripoli 2, tel. 015/359.0411

FERROVIE DELLO STATO

Biella: Stazione di Biella San Paolo, piazza San Paolo, tel.

AZIENDA DI PROMOZ. TURISTICA

Biella: via Lamarmora 3, t. 015/351.125

AZIENDA TRASPORTI (ATAP)

Biglietteria: viale Macallè 40, telefono 015/848.8411

FARMACIE DI TURNO / MERCOLEDÌ 1° MAGGIO

A Biella: *Farmacia Comunale* (municipalizzata), via Fratelli Rosselli 104, tel. 015/402.351. Orario di apertura: dalle 9 alle 12,30 e dalle 15 alle 19,30. Nelle altre ore apre su presentazione di ricetta medica urgente. Per gli altri Comuni della provincia, le farmacie di turno svolgono il servizio di reperibilità notturna, su chiamata, dietro presentazione di ricetta medica urgente.
Quittengo: *Dr. Marzia*, via Caduti Libertà 22, tel. 015/907.55.
Pollone: *Dr. Giovanni Ferraris*, via P. G. Frassati 13, tel. 015/611.38.
Crocemosso: *Civati*, via Avià 75, tel. 015/73.74.78.
Masserano: *Dr. Russo*, via Roma 201, tel. 015/98.935.
Cavaglià: *Dr. Giancarlo Borsoi*, via Vercellone 16, tel. 0161/960.40.

FARMACIE DI TURNO / GIOVEDÌ 2 MAGGIO

A Biella: *Farmacia Dr. Trabaldo Togna*, via Ivrea 61, tel. 015/401.681. Orario di apertura: dalle 9 alle 12,30 e dalle 15 alle 19,30. Nelle altre ore apre su presentazione di ricetta medica urgente.
Pollone: *Dr. Giovanni Ferraris*, via P. G. Frassati 13, tel. 015/611.38.
Andorno Micca: *Dr. Stefano Savino*, via Cavalieri di Vittorio Veneto 111, tel. 015/472.779
Strona: *Dr. Balbucci*, fraz. Fontanella Orino 4, tel. 015/74.22.10.
Vigliano Biellese: *Rolando*, via Milano 117, tel. 015/51.02.11.
Sandigliano: *Farmacia Ausiliatrice*, via Gramsci 4/b, 015/89.10.50.

IN CITTA' E FUORI

LESSONA

Folk & Folk in concerto

Questa sera alle 21 è in programma al circolo Arci di frazione Castello un concerto della formazione «Biella Folk & Folk». L'appuntamento sarà preceduto da alcune riflessioni sulla Palestina dell'assessore comunale Marco Abate di Cossato.

COSSATO

Spettacolo per le scuole

Il teatro comunale di Cossato su iniziativa dell'assessorato alla Cultura della città e di un gruppo di insegnanti ospiterà domani sera alle 21 e venerdì mattina 10,30 una due giorni dedicata ai bambini dell'ultimo anno della scuola materna e di tutte le classi della scuola elementare. Lo spettacolo dal titolo «Oh issa» è realizzato dall'Atelier di musica di Biella e ruota intorno ai temi della pedagogia, della didattica e dell'animazione musicale.

BIELLA

Corso di fotografia

La luce, il colore, le pellicole, i flash questi gli argomenti che affrontati domani sera alle 21 a Città Studi durante la terza lezione del corso di fotografia organizzato dall'Associazione Fotoamatori. L'iniziativa rientra nel ciclo di incontri «Unisera».

TRIVERO

Prevendite per Jesus Christ

La compagnia «La Carovana» propone una nuova replica del musical «Jesus Christ Superstar». L'appuntamento è sabato 11 maggio al Teatro Giletti di Ponzone Trivero. Le prevendite sono in corso a Ponzone al Lions Pub (015-7388886) ed Edicola Diellegi (015-777189); Demi Café a Pratrivero (329-2305801); B.B. System (335-7165665) e Gasoline Store (015-925092) a Cossato; Gasoline Road Bar a Cerreto Castello (015-881314).

BIELLA

Stage di danza del ventre

Alla Danceschool D&G di via Friuli dalle 16 alle 17.30 sabato, è in programma uno stage di ballo del ventre «per conoscere la massima espressione femminile della danza» tenuto dalla ballerina professionista Kesia Elwin.

Brindiamo al
9002

Grand Hôtel Billia
CENTRO CONGRESSI

Il Grand Hotel Billia ha ottenuto da DNV
la Certificazione del Sistema di Gestione Qualità ISO 9002.

è un [illegible] di Qualità ISO 9002. Per questo prestigioso risultato da DNV il Centro Congressi del Grand Hotel Billia, albergo 5 stelle e centro [illegible] il suo ambito, lotti lavorano nella maniera più efficiente per offrire agli ospiti il trattamento migliore in un ambiente elegante, raffinato e confortevole raggiungibile da Milano e da Torino. Per un preventivo [illegible]

[illegible] 0166 523263 [illegible]

NEI CENTRI MAGGIORI TORNANO IN LIZZA I PRIMI CITTADINI. ALLE URNE, NELLA TORNATA DEL 26 E 27, ANCHE CIVIASCO, SALUGGIA, ALAGNA E SERRAVALLE

A Trino e Varallo è battaglia tra ex sindaci

Tutti i nomi dei candidati al rinnovo dei Consigli comunali di maggio

Ivan Fossati
Sandra Licheri

Ecco liste, candidati alla poltrona di primo cittadino e nomi degli aspiranti consiglieri di tutti i centri della provincia in cui si vota il 26 e 27 maggio. A Varallo, il centro maggiore, gli schieramenti in campo sono quattro, in quanto la lista «Il castello» non ha potuto essere ammessa perchè la documentazione non era conforme alle richieste di legge. Per la poltrona di sindaco della capitale turistica della Valsesia si sfideranno tre ex sindaci: Gianfranco Astori, già primo cittadino di Varallo, Antonella De Regis, che ha guidato per due legislature Balmuccia e Gianluca Buonanno, che ha concluso proprio in questi giorni l'analogo impegno a Serravalle. Il quarto nome è quello di Luciano Gualdi. A Trino, invece, Alessandro Serra, sindaco uscente, ha deciso di rimettersi in gioco presentando una lista civica dopo la spaccatura della coalizione di centrosinistra che ha visto l'allontanamento dei Popolari. Un altro ex sindaco, Giovanni Tricerri, primo cittadino trinese per dodici anni, corre invece per lo schieramento di centrosinistra. La Casa delle libertà scende infine in campo con Giovanni Ravasenga, segretario del Comitato alluvionati trinesi.

Due immagini di Trino e Varallo che, nella prossima tornata elettorale, rinnovano il Consiglio comunale: in entrambi i centri sono in corsa numerosi ex primi cittadini

VARALLO

Lista Varallo Domani: sindaco Antonella De Regis, consiglieri Pier Michele Cucciola, Andrea Alborghetti, Gaetano Amodio, Antonio Bondioli, Gianfranco Caimi, Mario Casaccia, Carlo Cosotti, Augusto Fenaroli, Marika Goi, Simone Lonati, Renzo Maioli, Ugo Perazzi, Stefano Peroglio, Luciano Rossi, Aristide Torri, Adriano Viotti. **Varallo per Varallo**: sindaco Gianfranco Astori, consiglieri Sandra Moretti, Cesare Acerbi, Marco Carmellino, Luigi Carrara, Marianna Corte, Paolo Grandi, Giorgio Monteverdi, Laura Mortara, Enrico Pagano, Giovanni Raineri, Vittorio Ramella, Giovanni Regis, Guido Rossi, Antonio Sabatino, Alberto Smuraglia, Luigi Zacquini. **Lista Buonanno Controcorrente**: sindaco Gianluca Buonanno, consiglieri Pietro Bondetti, Eraldo Botta, Diego Braidotti, Roberto Carelli, Leonardo Dominietto, Andrea Faresin, Gregorio Gianoglio, Federico Grupallo, Francesca Guala, Enrica Longhetti, Giada Naj, Mauro Osti, Giuseppe Ragozzi, Marco Ricotti, Marco Cucciola, Osvaldo Uffredi. **Lista Per la Valsesia**: sindaco Luciano Gualdi, consiglieri Silvio Giubertoni, Claudio Tasso, Roberto Chiocca, Alberico Cravello, Barbara Delzanno, Marco Giabardo, Ivo Giandolini, Pierluigi Giardini, Augusto Musati, Paolo Ricotti, Simona Testa, Mario Zulato.

CIVIASCO

Lista Per Civiasco: sindaco Davide Calzoni, consiglieri Giovanna Berti, Alexandra Calissi, Patrizia Chiodin in Galli, Ruggero Gamba, Augusto Moro, Giorgio Pisani, Eugenio Salina, Arianna Stragiotti, Stefano Turio, Germano Vallerugo, Vivinna Viaro. **Lista Pro Civiasco**: sindaco Sonia Jan in Zanetta, consiglieri Roberto Antonini, Giovanni Blanco, Marco Campana, Alessandro Crespi, Cesare De Giorgi, Achille Dossi, Marco Gallarotti, Gabriella Gianello, Enrico Gianello, Tiziano Ladini, Bruno Macchi, Carlo Viganò.

ALAGNA

Lista Im Land: sindaco Giulio Axerio, consiglieri Sandro Bergamo, Roberta Castelli, Bruno Carmellino, Giuliano Cerutti, Alberto Grassi Del Grumello, Danilo Mazzia, Giuliano Masoni Bottone, Giovanni Negra, Silvano Ongaro, Renato Pascariello, Gianpiero Viotti, Gianbruno Zanetti. **Lista Pietre Gemelle**: sindaco Giovanni Enzio, consiglieri Michele Cucchi, Giorgio Fiorentini, Anna Gualdi, Paola Leoporis, Piergangela Mozzi, Stefano Poltronieri, Gianfranco Pozzi, Marco Pozzi, Elena Ronco, Enrico Rondelli, Paolo Toniolo, Danilo Zanetto.

SERRAVALLE

Lista Controcorrente: sindaco Massimo Basso, consiglieri Giorgio Anselmetti, Diego Ballarin, Maurizio Boca, Donatella Brumana, Paolo Croso, Uber Croso, Andrea Fassio, Enzo Gallina, Adriano Graglia, Monica Mazzolari, Rossano Milani, Roberto Mora, Mauro Piolo, Alberto Ricca, Lorena Telini, Enrico Vanoli. **Lista Ulivo per Serravalle**: sindaco Mauro Bruscagin, consiglieri Marco Avondo, Paolo Vivonello, Daniele Bovolenta, Moreno Bruscagin, Davide Cerutti, Cinzia Infanti, Elisa Maffeis, Roberto Muncin, Marianna Ristretta, Marco Ponticelli, Gabriele Morgoni, Elisabetta Perolio, Fabrizio Siviero, Daria Tonelli. **Lista Il Campanile**: sindaco Amedeo Sauer, consiglieri Cesare Terazzi, Lara Sauer, Anita Angiolini, Sergio Prinetti, Giorgio Rossi, Marco Vacchini, Armando Armari, Marco Valsecchi, Bruno Allegra, Luigi Pietro Mezzano, Miranda Croso, Pietro Mario Barbaglia, Giuseppe Busnelli, Ferdinando Nardella, Guido Ballarini, Fiorella Lovato.

SALUGGIA

Lista Insieme per la nostra gente: sindaco Bonifazio Incisa di Camerana, consiglieri Firmino Francesco Barbero, Francesco Bernini, Marinella Bianco in Bolognesi, Libero Farinelli, Silvio Ferrero, Luigi Formica, Luigino Natale Frassa, Francesco Gasparini, Paolo Miglietta, Rita Piera Perolio in Brighenti, Gianfranco Rosa in Terzago, Paolo Sivomino, Caterina Maria Vallino, Giuseppe Vallino, Maria Emma Vallino in Bobba, Silvio Vittone. **Lista Comunità Saluggese**: sindaco Franco Barbero, consiglieri Carlo Barberis, Caterina Berto in Rizzo, Giovanni Caglioti, Fulvio Catella, Maria Cristina Colonello in Conese, Adelangela Demaria in Paganin, Carla Fontana Leone, Marco Formica, Antonino Leccis, Virginio Leone, Gianfranco Maggi, Edoardo Maglietto, Claudio Relino, Matteo Rubino, Monica Schettino, Martina Solinas.

TRINO

Un futuro per Trino: sindaco Alessandro Serra, consiglieri Gabriele Bordin, Mario Buffa, Salvatore Calabrese, Pier Paolo Coletto, Raffaele Conti, Gianbattista Cottali, Ester Cosimina, Massimo Ferioli, Giuseppina Massaro, Massimo Miglietta, Alessandro Montarolo, Renzo Palazzi, Pietro Soldà, Mario Tavano, Laura Zecchinato. **Insieme per Trino**: sindaco Giovanni Tricerri, consiglieri Pietro Ardizzone, Primo Bodiglio, Germano Broglio, Fausto Cognasso Giuliana De Gasperi, Ivano Ferrarotti, Pier Franco Irico, Patrizia Massazza, Giancarlo Merenna, Teresa Olivero, Roberto Portinaro, Franca Ravasenga, Giovanni Reginella, Carlo Severino, Cinzia Vanni, Primizio Vincenzo. **Casa delle libertà**: sindaco Giovanni Ravasenga, consiglieri Guido Alandi, Andrea Boscolo, Remigio Buzzi, Cristina Cattaneo, Renzo Cornetti, Marco Felisati, Piergiorgio Ferraris, Alessandro Giolito, Matteo Lorio, Giuseppe Mosca, Patrizia Pallaoro, Davide Pane, Ester Porta, Giovanni Rosso, Loriano Vallongo, Luigi Vannelli.

VENERDI' BERTINOTTI SARA' A VERCELLI PER SOSTENERE GIANNI MENTIGAZZI

Scheda: «Da soli ma leali»

Il Nuovo Psi ha presentato il proprio candidato

Enrico De...
VERCELLI

Entra nel vivo la campagna elettorale per il 26 e 27 maggio. Venerdì, alle 17,30, in piazza Cavour, Fausto Bertinotti verrà a Vercelli il candidato del centrosinistra Gianni Mentigazzi: in caso di maltempo, il segretario di Prc parlerà al Ridotto del Civico. In un'altra pagina del giornale, annunciamo che oggi, a Santhià, Mentigazzi parlerà con Luciano Violante durante la celebrazione del Primo Maggio a Santhià. A sostenere la candidatura del vice sindaco di Vercelli verranno anche, nei giorni, Antonio Di Pietro e Francesco Rutelli: l'ex pm sarà nella nostra provincia il 9 maggio; alle 12 parlerà a Varallo, alle 15 a Vercelli e alle 16 a Trino; il leader della Margherità parlarà nel capoluogo il giorno dopo, venerdì 10 maggio, alle 17 in sede ancora da destinarsi.

Per sostenere il candidato del centrodestra Renzo Masoero (An) sono attesi a Vercelli sia Gianfranco Fini sia il ministro Alemanno, in date ancora da stabilire. L'assessore regionale Vaglio parlerà invece l'11 maggio in Alta Valsesia.

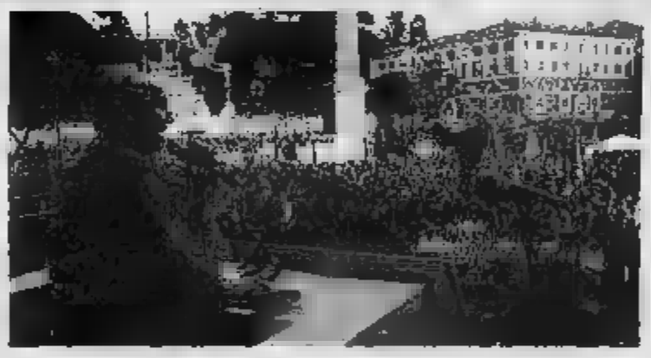

Fausto Bertinotti sarà venerdì pomeriggio in piazza Cavour. Nell'altra foto, la presentazione del candidato del Nuovo Psi alla presidenza della Provincia Roberto Scheda (secondo da destra) (FOTO GRIPPI)

Ieri, intanto, alla pasticceria Taverna & Tarnuzzer, il Nuovo Psi ha presentato il proprio candidato, che corre autonomamente, Roberto Scheda. Erano presenti il segretario provinciale del partito Giuseppe Grosso, uno dei candidati più autorevoli della lista, Giuseppe Cannata, il giornalista Marco Barberis e Piero Mandrino. Barberis ha detto che nessun altro candidato può vantare i titoli di Scheda: competenza, esperienza, professionalità. Dal canto suo, l'avvocato Scheda ha spiegato che la scelta del Nuovo Psi di andare da solo al primo è dovuta «ad un problema di metodologia, nella scelta del candidato, che non abbiamo condiviso». Nel suo appassionato intervento, Scheda ha spiegato contro chi combattono i riformisti del Nuovo Psi: «Contro il partito che sostiene che "a Vercelli si sta bene così"». «Non si sta bene per niente - ha tuonato Scheda - lo dimostra il fatto, incredibile, che in dieci anni abbiamo perso qualcosa come 10 mila abitanti. E quando questo dato è stato divulgato, nessuno ha battuto ciglio».

Scheda ha detto che il Nuovo Psi non si sente corresponsabile delle scelte infelici compiute nel capoluogo e nel territorio provinciale in questi ultimi dieci anni e ha ricordato che Vercelli, oltre agli abitanti, ha perso anche, nell'indifferenza generale degli amministratori pubblici, i suoi «gioielli di famiglia»: la Cantone, la Sambonet. «Il Nuovo Psi - ha dichiarato - cercherà di invertire la tendenza alla desertificazione della città e della provincia». Scheda ha assicurato lealtà nei confronti del centrodestra e, toccando tra i temi nazionali quello dei fatti di Napoli, ha espresso solidarietà alle forze dell'ordine, colpite da provvedimenti «incredibili» della magistratura.

GATTINARA: GIA' VENDUTA LA META' DEI BIGLIETTI

«Camminmangiando» Boom di prenotazioni

GATTINARA

A più di un mese dall'appuntamento, sono già 1.200 i biglietti venduti per la nona edizione di «Camminmangiando», organizzata dall'Enoteca regionale di Gattinara e in programma per domenica 16 giugno.

I posti a disposizione sono 2.300, quindi oltre la metà è stata prenotata. I partecipanti percorreranno una passeggiata di sei chilometri sulle colline con partenza da piazza Italia. Le tappe enogastronomiche in programma sono sei: la prima al parco della Rimembranza (peperoni e acciughe), quindi alla Torre delle Castelle (salame della Duja, lingua con bagnetto e salumi), Molsino (risotto al Gattinara e pasta con sugo della tradizione), cantine Travaglini (brasato al Bramaterra e tommaselle con fagioli), cantina sociale (gorgonzola, toma e frutta), piazza Paolotti (gran finale con bigné e biscotti al Gattinara). I piatti saranno abbinati ai due docg della zona, vale a dire «Gattinara» e «Ghemme», e ai doc, Lessona, Bramaterra, Costa Sesia, Boca, Sizzano, Fara e Colline Novaresi. Ai partecipanti l'organizzazione regalerà una maglietta e il bicchiere per le degustazioni. Le iscrizioni sono raccolte direttamente nell'ufficio dell'Enoteca regionale in Villa Paolotti, numero di telefono 0163.834070.

Camminmangiando rappresenta ormai una tradizione nel programma delle manifestazioni annuali organizzate a Gattinara per la promozione del territorio e in particolare dell'enogastronomia. Nonostante dall'anno del debutto (1997) si siano moltiplicate in tutto il Piemonte iniziative di questo genere, il richiamo delle terre del Nebbiolo del Nord Piemonte è sempre molto forte: e anche questa volta si raggiungerà il tutto esaurito con largo anticipo rispetto alla giornata della passeggiata. [l. fo.]

PAGATO DALLA PROVINCIA

Un bus navetta collegherà Varallo al Sacro Monte

VARALLO. Un bus-navetta che trasporti i pellegrini e i visitatori dalla stazione di Varallo al Sacro Monte. L'iniziativa è dell'assessore ai trasporti della Provincia Francesco Zanotti che ha assicurato il collegamento per l'anno in corso in modo da ridurre, nelle giornate di particolare affluenza, il traffico lungo la strada che conduce alla Gerusalemme valsesiana.

«Il servizio automobilistico - dichiara l'assessore ai trasporti - dovrebbe avere carattere temporaneo, in attesa del completamento e dell'entrata in servizio della nuova funivia. Il controllo e la razionalizzazione dei veicoli privati al Sacro monte rientra tra gli obiettivi contenuti nel piano naturalistico della riserva naturale».

Complessivamente la Provincia ha stanziato per questo intervento un contributo di 16.113 euro. Restano da definire le somme per gli anni seguenti. [d. b.]

DURANTE L'INTERA GIORNATA NEL SALONE DEL MUNICIPIO SI POTRA' VISITARE LA MOSTRA DI CIMELI STORICI

Tutti in bicicletta alla scoperta del Parco lame

Oggi a Villata la fanfara dei bersaglieri: in programma pranzo rustico e premiazioni

Giovanni Barberis
VILLATA

Con lo slogan «Maggio, la festa è sul Sesia» prende il via oggi in compagnia dei fanti piumati, la serie di appuntamenti programmati per questo mese di stagione, nei paesi il cui territorio racchiude il Parco naturale delle lame del Sesia.

Il rendez vous per una «pedalata cremisi» è alle 8,30 nel centro di Villata, con proprie bici o, volendo, con quelle fornite dell'amministrazione del Parco. Sarà una bicicletta compatitiva su di un percorso che si snoderà lungo tredici chilometri nel verde che lambisce il fiume. Per le 11,30 è previsto il ritorno con tanto di premiazioni, il pranzo rustico e l'accoglienza della fanfara dei bersaglieri. Si proseguirà nel pomeriggio, sempre con un allegro programma concertato per le 16 e per le 21 con la fanfara (che arriva da Bergamo), mentre durante l'intera giornata nel salone municipale saranno in mostra cimeli storici dei bersaglieri. Il successivo incontro riguarderà i gourmet, che si ritroveranno nella sede del Parco di Albano mercoledì 8 alle 20, per una delle serate confezionate da Slow Food. Il primo di questi «masters food» in quattro lezioni tenute da esperti, con degustazione a tema specifico, inizierà con i salumi. Villata si ritroverà poi nella mattinata di domenica 12 dove ci sarà un mercatino con bancarelle, organetti, giocolieri e mangiatori di fuoco.

I bersaglieri saranno protagonisti oggi alla pedalata di Villata

Gli altri impegni naturalistici maggiolini saranno a San Nazzaro per una camminata campestre domenica 19, ad Albano domenica 26 per la liberazione dei rapaci curati dalla Lipu. Altre tre per giugno: domenica 2 con i cani in passerella a Greggio ed al calar della sera, ad Oldenico, per il birdwatching nel nuovo capanno. Domenica 9 ad Albano: volley, giochi e giocolieri all'ombra dei platani del castello. Le escursioni in bicicletta nel Parco delle lame potranno essere realizzate in qualunque giorno con la propria due ruote, oppure noleggiandone una nei depositi del Caffè Giardino di Albano, al circolo Arci di San Nazzaro e alla Soms a Villata. Si possono prenotare anche da Ar.Tur.O. a Vercelli, telefonando allo 0161/212616.

lucazanini.it

MACARIO in

Come scopersi l'America

DUE POVERI DIAVOLI, L'INGENUO E IL GABBAMONDO, VANNO ALLA SCOPERTA DELL'AMERICA DEL SUD PER POI SCOPRIRE, DOPO MILLE AVVENTURE, CHE STAVANO MEGLIO IN ITALIA

OGNI 15 GIORNI IN EDICOLA
CON LA STAMPA A SOLI 5,10 EURO
più 0,90 euro per l'acquisto del quotidiano

DAL 7 MAGGIO IN EDICOLA IL TERZO FILM

LA STAMPA

Iniziativa valida solo per il Piemonte - Gli abbonati possono rivolgersi al Numero Verde 800 011 959

IL FONDATORE DEL SERMIG CHIUDERA' UN CONVEGNO SABATO A VERCELLI

Il mondo del volontariato riunito per Ernesto Olivero

VERCELLI

Dal mondo del volontariato, in quasi quarant'anni di missionariato laico, conosce ogni sfaccettatura. E di volontariato e impegno sociale parlerà ai vercellesi Ernesto Olivero, candidato al premio Nobel e creatore della Cittadella della Pace al vecchio Arsenale militare di Torino, chiamato sabato a chiudere il convegno organizzato dagli istituti che aderiscono al progetto «Scuola & volontariato», dal Centro servizi volontariato e dal Comune, oltre che da una lunga cordata di sponsor. «Volontariato volontario» è il titolo dell'incontro, una sorta di epilogo all'anno internazionale del volontariato.

I lavori, in Seminario, in realtà si apriranno già venerdì, con una giornata di studio riservata soltanto a studenti e insegnanti della scuola secondaria superiore. Nella Sala Sant'Eusebio, dalle 9, sono attesi ragazzi e professori vercellesi, coinvolti nel progetto che da cinque anni unisce l'istituto Lagrangia, lo Scientifico Avogadro, l'Ipsia Lombardi, l'istituto Cavour, il professionale Lanino, l'Itis Faccio e l'istituto Calamandrei di Crescentino nella ricerca e nell'educazione ai valori della pace e della solidarietà.

Il primo intervento sarà dell'assessore comunale alle Politiche sociali Maria Pia Massa, poi la mattinata procederà con la presentazione multimediale del progetto «Scuola & Volontariato» (ne parleranno le insegnanti Margherita Greppi e Ilaria Ottino) e con la formazione di gruppi di lavoro. A coordinare i docenti sarà Luciano Viana, direttore del Consultorio familiare «Comoli» di Novara, mentre don Pier Majnetti, co-responsabile della Pastorale giovanile dei salesiani per Piemonte e Valle d'Aosta, guiderà gli studenti.

Sabato, invece, dalle 9, la Sala Sant'Eusebio si prepara ad accogliere l'intera città del sociale. L'apertura del convegno spetterà a Graziella Canna Gallo, dirigente del Classico «Lagrangia», istituto che guida il progetto. Poi il microfono passerà al professor Orazio Paggi, dell'Itis di Santhià. L'arcivescovo di Vercelli padre Enrico Masseroni tracciera quindi un profilo del lavoro e dell'opera di Ernesto Olivero, fondatore del Sermig torinese, prima di lasciargli la parola, intorno alle 10,45. La mattinata si concluderà con un dibattito. [r. m.]

L'assessore comunale Maria Pia Massa e il fondatore del Sermig Ernesto Olivero

In Seminario la due giorni di dibattito organizzata dalle scuole e dal Comune

TUTTE LE QUOTAZIONI

Borsa risi Stabili i prezzi

VERCELLI. Ha avuto un andamento normale, ieri mattina, il mercato risiero di Vercelli: i prezzi sono rimasti stabili rispetto alla scorsa settimana. Gli unici aumenti di prezzi sono quelli registrati nel granoturco, che è aumentato di 2 euro per tonnellata per ciascuna delle due varietà; e della soia nazionale, in crescita di 5 euro per tonnellata.

Queste, al fixing, le quotazioni minime e massime per tonnellata di prodotto, espresse in cifre decimali. Risoni: Balilla 285-300; Selenio 274-300; Lido-Flipper 289-310; Sant'Andrea 305-315; Loto-Nembo e Arlete 290-310; 293-315; Baldo 270-315; Arborio-Volano 332-358; Thaibonnet, Gladio e Indica vari 290-305. Lavorati: Originario 507-543; Lido 537-589; Sant'Andrea 573-610; Roma 558-610; Baldo 563-615; Arlete e Loto 563-605; Arborio 681-713; Thaibonnet 553-589. Parboiled: Lungo 661-677; Thaibonnet 630-672. Granoturco: ibrido 130-132; semivitreo 134-135. Soia nazionale: 220-222.

Gli analisti osservano che, con i prezzi dei risoni, dei lavorati e dei parboiled bloccati rispetto alla settimana scorsa, il mercato starebbe orientando verso un riallineamento su una situazione ormai consolidata, con una situazione di mercato che, dopo settimane, riesce a dimostrare quella vivacità che da più parti viene auspicata. [w. ca.]

E FRANCA LOMBARDI SARA' L'«AMBASCIATRICE» PER TUTTA LA VALSESIA

Franca Lombardi, al centro della foto, durante l'incontro con gli amministratori della Valsesia a Varallo

Fondazione Carisver appoggia il «raid» aereo Vercelli-Tokyo

VARALLO

Franca Lombardi Winkworth sarà l'«ambasciatrice della Valsesia» durante la ripetizione del raid aereo del padre, Francis Lombardi, prevista per l'estate da Vercelli a Tokyo. Visto che la trasvolata (di circa 12 mila chilometri) toccherà una rotta particolarmente cara alle popolazioni valsesiane, Franca Lombardi esporrà l'apporto dato dalla gente della valle alle realizzazioni artistiche, artigianali e industriali nelle principali città in cui il bimotore P 68 pilotato dal comandante Enrico Frato farà scalo durante i nove giorni del raid».

L'idea di affidare alla figlia di Francis Lombardi il ruolo di «ambasciatrice» della Valsesia è stata al sindaco di Boccioleto Pierangelo Carrara che, l'altra domenica, ha invitato la signora Winkworth all'incontro con amministratori valsesiani che si è svolto alla Cappella della Crocifissione del Sacro Monte di Varallo. Oltre a Carrara c'erano il sindaco di Varallo Pitto, Simonetta Preti, Daniele Conserva e il giornalista Marco Barberis, ideatore della trasvolata di giugno in onore di quella storica compiuta da Francis Lombardi nel 1930. Barberis si imbarcherà a sua volta, con Franca Lombardi, sull'aereo che ripeterà, 72 anni dopo, l'impresa dell'asso dell'aviazione vercellese. La spedizione è finanziata da un «pool» di imprese private, enti e di istituzioni. Ragguardevole il contributo economico messo a disposizione dalla Fondazione Cassa di Risparmio di Vercelli presieduta da Dario Casalini. [d. b.]

COL TRADIZIONALE PELLEGRINAGGIO A SALUSSOLA

Olcenengo celebra San Pietro Levita

OLCENENGO

Si rinnova, sabato e domenica, l'antico pellegrinaggio che gli abitanti di Olcenengo fanno alla chiesa parrocchiale di Salussola Monte per rendere omaggio alle spoglie di San Pietro Levita. Secondo la tradizione religiosa, nel 1484 il paese di Olcenengo fu liberato dalla peste grazie all'intercessione del sepolto appunto a Salussola.

Spiega il sindaco di Olcenengo Egidio Archero: quell'anno, per più di cinque secoli, tanto in tempo di pace quanto in guerra, Olcenengo ha tenuto fede al proprio voto, recandosi in pellegrinaggio una volta all'anno, la prima domenica di maggio, alle spoglie del santo, custodite nella chiesa parrocchiale di Salussola Monte».

Il pellegrinaggio quest'anno si svolge in due giorni: sabato, un gruppo di pellegrini olcenenghesi raggiungerà Salussola a piedi, come faceva anticamente, attraverso strade, sentieri e borghi, da Casanova Elvo a Vottignè, per poi transitare attraverso il Biancco e raggiungere, dopo 25 chilometri, la chiesa di Salussola: la camminata votiva è organizzata dalla parrocchia di Olcenengo, con i donatori di sangue Fidas e il Comune.

Domenica 5 è invece in programma la cerimonia ufficiale: alle 9, la processione degli abitanti di Olcenengo, il sindaco, Consiglio comunale, parroco e cantoria partirà dalla vecchia chiesa della Confraternita di Salussola e raggiungerà la chiesa parrocchiale dove, ad attendere gli olcenenghesi, ci saranno gli amministratori ed il parroco di Salussola: don Elio Grosso e don Gianni Predolini concelebreranno la messa e, all'offertorio, saranno presentati al santo i doni da Olcenengo: un quintale di riso, due ceri, incenso, frutta e pane. [d. b.]

Sabato e domenica si scioglie l'antico voto fatto per la salvezza del paese dalla peste

SANTHIA'

Le orchestre al Beverly Hills

Oggi, nel «salotto del liscio» Beverly Hills di casello Torino-Milano, le danze avranno inizio alle 15. Cena (sempre nell'area della disco) alle 19 e prosecuzione del ballo alle 21,30. Suonano le orchestre di Beppe Giotto e Monica Pastor. [g. bar.]

Murales e graffiti a Controluce

Domani alle 21, nei locali di Controluce in piazza Battisti, s'inaugura la mostra dal titolo «Ama il tuo muro» di Giovanna Zorzi. In esposizione immagini di murales, graffiti e vecchie opere murarie e capannoni abbandonati, a Milano. [g. bar.]

VERCELLI

Il Kiwanis club e la medicina alternativa

parlerà di medicina alternativa, domani sera, al Kiwanis club. L'incontro, alle 19, al Modo Hotel di piazza Medaglie d'oro, avrà come relatrice Sadbhawna Bhardwaj, laureata in scienze all'Università di Delhi e specializzata in alimentazione naturale, psicologia e sviluppo dell'infanzia. [d. b.]

I benzinai aperti oggi per turno

Questi i benzinai di turno nei principali centri della provincia. A **Vercelli** (turno C) saranno in funzione i seguenti distributori di benzina: Esso, corso Avogadro di Quaregna; Fina, corso Matteotti; Ip, piazza Cugnolio; National Gas, S.S. per Torino Km. 70+507; Shell, corso Marcello Prestinari 168; Shell, Gastaldi 18. Questi, invece, gli **impianti self-service aperti oggi**: Agip, piazza Solferino; Q8, corso Gastaldi 14; Fina, Marcello Prestinari 148; Tamoil, piazza Mazzucchelli; Ip, piazza Cugnolio; Esso, Avogadro di Quaregna; Montesbell, corso Marcello Prestinari ; Q8, piazza Sardegna; Fina, strada Statale per Torino; Agip, via Torino. A **Borgosesia**, sono aperti (turno B): Erg, via Montrigone con self-service e Tamoil, corso Vercelli con self-service. A **Trino**, infine, sono aperti (turno B): Q8, corso Casale 36. Infine a **Varallo** (turno C) gli impianti che garantiranno il servizio Ip, via Brigate Garibaldi.

Per la pubblicità su: LA STAMPA

PK
publikompass
SALODINI srl Agenzia Publikompass spa
Piazza Casalegno, 9a - 13051 BIELLA - Tel. 015.849.12.12 - Fax 015.849.33.25

CO.S.R.A.B.
CONSORZIO SMALTIMENTO RIFIUTI AREA DI INTERVENTO BIELLESE
Il CO.S.R.A.B. d'intesa con la Provincia di assegnerà in comodato d'uso ad utenze domestiche dei Comuni biellesi n. 400 biotrituratori con motore elettrico e n. 400 compostiere da 600 litri sulla base di apposita graduatoria che verrà utilizzata per l'assegnazione di tali attrezzature fino ad esaurimento scorte.
Bando integrale pubblicato all'Albo Pretorio di tutti i Comuni biellesi ed all'Albo Pretorio della Provincia di Biella e a disposizione presso gli Uffici del Consorzio e/o a richiesta via fax.
SCADENZA: Le domande di adesione dovranno pervenire entro le ore 12.00 del 03 luglio 2002.
Per informazioni CO.S.R.A.B. - , 68 - 13900 Biella - tel. 015/2520151-015/2520147 - fax 015/2497616.
(ing. Giuseppe T. Sandilippo)

PUBBLICAZIONE AVVISI DI
GARE D'APPALTO
BANDI DI CONCORSO
BILANCI
Siamo a Vostra disposizione
per fornirVi preventivi e tutta l'assistenza necessaria.
Con un solo interlocutore
potrete assolvere agli obblighi di legge,
utilizzando la grande diffusione
di un quotidiano
LA STAMPA
(Legge del 8.10.1984 Art. 7)
015 849.12.12
publikompass spa
SALODINI srl - Agenzia di Biella - Piazza Casalegno, 9a - Tel. 015.8491212 - Fax 015.8493325

Grazie, «signor Mario» dai di Arborio

Siamo le maestre della scuola dell'infanzia di Arborio, volevamo raccontare una la nostra esperienza con il laboratorio teatrale di un personaggio conosciuto e atteso dai nostri bambini, si tratta del «Signor Mario» dell' Associazione Tam Tam, teatro e musica, che arriva affettuoso e sorridente con la sua valigia di strumenti musicali strani, di storie misteriose e imprevedibili, di suoni sconosciuti e musiche magiche, di giochi divertenti e colorati. I bambini lo aspettano impazienti e quando arriva si lasciano trascinare dall'invisibile filo della fantasia che travolge anche le maestre. Il signor Mario quest'anno è arrivato per mare, con uno spettacolo teatrale che racconta delle paure di un marinaio un po' bambino e un po' pirata...è approdato alla nostra scuola ed è tornato per sei volte, ogni settimana pronto ad acchiappare le nostre paure per la coda giocando con i rumori della paura, i colori, le storie, i sogni e i ricordi. Ci ha insegnato che i lupi che di notte fanno spaventi quando brilla il ci salutano sorridenti...e la rima ci è scappata, è uscita dalla sua valigia, quando se ne va ci lascia filastrocche, racconti da illustrare, giochi nuovi per ridere, correre e saltare. Proprio adesso un tavolo...c'è un tappo di bottiglia che vuole fare una festa, ma il re di Bartolomeo ha detto di non aprire quella porta...c'è il lupo ecologico che "pulendo il bosco"...e...nasce un'altra storia, puoi raccontarla anche tu nella penna stilografica di Mario che crede di essere un microfono e amplifica la voce, quando scrive sul quaderno...Ringraziamo i comuni di Arborio, Greggio, Albano e S. Giacomo perché anche quest'anno ci hanno offerto la possibilità di proporre ai nostri bambini esperienze creative, motorie, espressive, hanno permesso di ascoltare, a Mario le i racconti e le idee dei bambini, di dare voce al loro pensiero divergente, al non sense e all'emotività. Anche le si sono divertite a fare le maestre, forse Mario ha dato loro una valigia magica per giocare con la il corpo e la fantasia...ecco...deve proprio lì, sotto il tavolo, oppure è sopra il tavolo, magari al tavolo...c'è ma non si vede.

Le maestre e i bambini
della scuola dell'infanzia
Arborio

NUMERI UTILI

AUTOAMBULANZE

Vercelli: 0161 213.000 Croce; **Cigliano:** tel. 0161 424.757; **Gattinara:** tel. 0163 822.600; **Santhià:** tel. 0161 92.91; **Trino:** tel. 0161 801.465; **Borgosesia:** tel. 0163 25.333; **Crescentino:** tel. 0161 841.122; **Livorno Ferraris:** tel. 0161 478.411 **Volontari Soccorso Grignasco:** tel. 0163 418.617.

PRONTO SOCCORSO

Vercelli: S.Andrea, tel. 0161 593.333; Ambulanza tel. 0161 37.000; **Borgosesia:** tel. 0163 203.111; **Gattinara:** tel. 822.245; **Santhià:** tel. 0161 929.211. Servizio emergenza sanitaria 118 esclusivamente per i Comuni dell'Asl 11.

GUARDIA MEDICA

Vercelli: telefono 0161 ; **Arborio:** telefono 0161 384; **Borgosesia:** telefono ; **Cigliano:** telefono 0161 424.524; **Crescentino:** telefono 0161 842.666; **Gattinara:** telefono 0163 835.411; **Santhià:** telefono 0161 929.200; **Scopello:** telefono 0163 71.170; **Trino:** telefono 0161 829.585; **Varallo:** telefono 0163 557.523.

IGIENE E SANITA' PUBBLICA

Vercelli: telefono 0161 593.016; **Santhià:** telefono 0161 929.212- ; **Borgosesia:** telefono 0163 22.492; **Varallo:** telefono 0163 52.466-52.032; **Gattinara:** telefono 0163 822.364822.367.

FARMACIE DI TURNO

A **Vercelli** oggi è di turno con apertura obbligatoria (9-12,30 e 15-20 a battenti aperti; 12,30-15 e 20-9 a battenti chiusi e con chiamata con ricetta medica urgente): *Dr. Antonello Balzar*, via Thaon di Revel (Cappuccini), tel. 0161

Moncrivello: *Farmacia Rea- del Dr. Mario Cardelli*, via Angiono Figliotti 23, tel. 0161 401.610.

Borgosesia: *Dr. Piergiorgio Mentoli*, piazza Parrocchiale 16, tel. 0163 22.268.

Varallo: *Farmacia Sacro Monte del dr. Max Zano*, piazza Calderini 8, tel. 0163 51.193.

CONSULTORIO PEDIATRICO

Vercelli: telefono 0161 256.782; **Santhià:** tel. 0161 929.215; **Gattinara:** tel. 822.975; **Romagnano Sesia:** tel. 417.148; **Grignasco:** tel. 0163 417.148; **Serravalle Sesia:** tel. 0163 4; **Coggiola:** tel. ; **Scopello:** tel. 0163 71.170.

SERVIZIO VETERINARIO

Vercelli: t. 0161 257.140-41.212; **Santhià:** t. 0161 929.263; **Borgosesia:** t. 0163 52.466; **Gattinara:** t. 0163 822.344.

Vercelli: tel. 0161 257.722; **Santhià:** telefono 0161 931.682.

NO 2

STELLA cortesia

LA STAMPA

BAVENO **** **Grand Hotel Dino**
tel. 0323.922201- fax 0323.924515
info@grandhoteldino.com - www.grandhoteldino.com
Ristorante, camere climatizzate, TV, telefono, frigo, spiaggia privata, parco privato, terrazza, bar, piscina coperta e scoperta, tennis, giochi bimbi, palestra, sauna, sala giochi, noleggio biciclette, vasche jacuzzi, parcheggio coperto, lampade UVA, massaggi.
Il più grande albergo del lago maggiore, immerso in un parco secolare in riva al lago, dispone ■ 360 camere, 12 junior suites, 6 suites ■ una presidential suit. Da ogni prospettiva ■ Grand Hotel Dino offre una vista unica sull'incantevole panorama d■ lago e delle isole borromee. Centro congressuale polivalente da 10 a 1000 persone.

VERBANIA INTRA **** **Hotel Ancora**
Corso Mameli, ■
tel. 0323.53951 - fax 0323.53978
info@hotelancora.it - www.hotelancora.it
Camere climatizzate, TV, telefono, frigo, convenzionato ■ campi golf, parcheggio.
In uno dei punti più suggestivi del Lago Maggiore, affacciato sull'antico porto ■ Intra, l'Hotel Ancora è vicinissimo ■ mete turistiche (le Alpi, le isole Borromee) e ad attività sportive: attrezzati maneggi, centri velici, golf club ■ spiaggia.

BAVENO **** **Hotel Simplon**
tel. 0323.924112 - fax 0323.916507
info@hotelsimplon.com - www.hotelsimplon.com
Ristorante, ■■■■ climatizzate, TV, telefono, spiaggia privata, parco privato, terrazza, bar, piscina , palestra, sauna, ■■■ giochi, noleggio biciclette, campo calcetto, parcheggio privato, centro fitness convenzionato.
Ubicato in posizione privilegiata, circondato dal silenzio di un rigoglioso parco mediterraneo con alberi secolari, sorge a pochi metri dalle rive del lago maggiore. Completamente ristrutturato nel 1998 dispone per il confort degli ospiti di tutte le più avanzate tecnologie.

STRESA *** **Hotel della Torre**
Via Sempione, 47
tel. 0323.32555 - fax 0323.31175
Ristorante, TV, telefono, frigo a richiesta, parco privato, terrazza, bar, tennis a 150 metri, giochi bimbi a 150 metri, palestra, parcheggio.
Hotel completamente rinnovato ■ 150 metri dal lago.
Gestito direttamente dalla famiglia Della Torre.
Situato ■ 800 metri dal centro storico di Stresa.
5 junior suite con idromassaggio al 3° ■ 4° piano vista lago.

VERBANIA PALLANZA *** **Hotel S.Anna**
Via S.Anna, 65 - ■. 0323.556086 - fax 0323.557777
info@hotelsantanna.it - www.hotelsantanna.it
Ristorante convenzionato, camere climatizzate, TV, telefono, frigo, terrazza, bar, presa modem in camera, parcheggio custodito.
Situato sulla sponda occidentale del Lago Maggiore tra Intra ■ Pallanza in posizione centrale ■ tranquilla, ■ poche centinaia di metri da Villa Taranto e dall'imbarco delle Isole Borromee.
Le confortevoli camere sono tutte dotate di tv-color satellitare, frigo-bar, condizionatore, telefono e collegamento modem.
A vostra disposizione una sala conferenze. Aperto tutto l'anno.

BAVENO **** **Grand Hotel Bristol**
tel. 0323.32601/2/3/4 - fax 0323.33622
info@gradhotelbristol.com - www.gradhotelbristol.com
Ristorante, camere climatizzate, TV, telefono, frigo, parco privato, terrazza, bar, piscina coperta e scoperta, palestra, sauna, noleggio biciclette, a 5 km ■■■ fitness convenzionato, parcheggio coperto.
Profondamente ristrutturato nel 1999, l'albergo offre oggi una capacità recettiva di 270 camere, 3 junior suites ■ 2 presidential suites. Marmi, tappeti antichi, boiseries, tendaggi, lampadari in cristallo di Boemia, cupola di vetro Tiffany completano la raffinata ristrutturazione. Centro congressi da 10 ■ 300 persone.

STRESA *** **Hotel du Parc**
Via Gignous, 1
tel. 0323.30335 - fax 0323.33596
info@duparc.it - www.duparc.it
Ristorante, TV, telefono, parco privato, bar, parcheggio.
Villa d'epoca con ambienti signorili circondata dal proprio parco fiorito con piacevoli spazi per ■ relax.
A soli 200 metri dal centro, a 300 metri dal lungolago, a 4 km dall'uscita autostradale di Carpegnino.

VERBANIA *** **Hotel Pesce d'Oro**
Via Troubetzkoy, 136 - tel. 0323.504445 - fax 0323.557224
pescedoro@tin.it - www.pescedoro.net
Ristorante, TV, telefono, spiaggia privata, terrazza, bar, giardino, piscina ■ tennis a 400 metri, servizio minibus.
Antico monastero del 1600 affacciato sul lago ■■■ splendida vista sulle Isole Borromee. Gestito dalla famiglia Piazza. Dispone ■ 47 camere tutte con bagno, telefono, tv satellitare, phon. Da oltre 20 anni offre un'atmosfera rilassante ed ■■■ cucina particolarmente curata.

BAVENO **** **Hotel Splendid**
tel. 0323.924583 - fax 0323.922200
info@hotelsplendid.com - www.hotelsplendid.com
Ristorante, camere climatizzate, TV, telefono, spiaggia privata, parco privato, terrazza, bar, piscina, palestra, sauna, sala giochi, noleggio bici, centro fitness convenzionato, parcheggio coperto.
Adagiato sulla riva del lago maggiore, al ■■■ di ■■■ lussureggiante giardino all'italiana. Da qui ci ■ affaccia sulla spiaggia privata, godendo dell'incantevole vista del lago. Dal pontile privato partono motoscafi per le visite alle isole borromee. L'albergo, completamente ristrutturato nel 1998, è dotato delle più moderne tecnologie.

INTRA *** **Hotel Villa Aurora**
Via Brig.C.Battisti,15
tel. 0323.401482 - fax 0323.408482
hotelvillaaurora@tin.■ - www.italia7oc.com/a/villaaurora
Ristorante, TV, telefono, giardino privato, bar, noleggio biciclette, parcheggio. Dieci tranquille camere sul Lago Maggiore e circondate da un ampio giardino.
L'elegante magione fu costruita e abitata dal celebre Carlo Muller, storiografo intrese ■ primo industriale della ■■■.
I proprietari attuali si dedicano personalmente alla gestione dell'hotel e ■■■ ristorante.

VERBANIA *** **Hotel Castagnola**
■. 0323.503414 - fax 0323.558341
Ristorante, TV, telefono, parco privato, bar, tennis, palestra, sala giochi, parcheggio.
Un'oasi serena in ■■ paesaggio meraviglioso con tutto quello che ■■■ per un soggiorno davvero piacevole e utile.
Un complesso alberghiero veramente "unico" per vacanze ■ fine settimana lontani dallo stress, per incontri di lavoro, congressi, ritiri sportivi, seminari ■ studio.

BAVENO *** **Hotel Alpi Baveno**
Via Sempione, 1
tel. 0323.924876 - fax 0323.924871
www.alpihotel.com
Ristorante, TV, telefono, bar, vista lago.
Situato di fronte al parco ■ Villa Fedora a circa ■■■ metri dal centro. Spiaggia pubblica nel parco di Villa Fedora. Hotel completamente ristrutturato dal marzo 2001.

MEINA ** **Hotel Parma**
Via Nazionale del Sempione 103
■. 0322.660494 - fax 0322.660494
Ristorante, terrazza, bar, piscina, tennis, pizzeria, parcheggio. Tutte le ■■■ con i servizi.
Piccolo albergo situato di fronte ■ Lago Maggiore.
Di fronte al centro sportivo con piscina ■ tennis.
Annesso all'albergo, ristorante pizzeria dove viene servito pesce di mare e pizze cotte nel tradizionale forno a legna. Nel periodo estivo ■ mangia all'aperto su uno splendido terrazzo.

LESA *** **Hotel Lago Maggiore**
Via Vittorio Veneto, 27
tel. 0322.7259 - fax 0322.77976
info@lagomaggiorehotel.com - www.lagomaggiorehotel.com
Ristorante, TV, telefono, terrazza, bar, convenzionato TCI, parcheggio coperto, servizio minibus, cucina casalinga.
Sorge in meravigliosa posizione ■ meno di 10 metri ■■■ lago, dotato di ogni confort moderno, camere con balcone, TV color, servizi vari e parcheggio. Cucina casalinga particolarmente curata e specialità di pesce.

BAVENO *** **Hotel Ristorante Romagna**
Via Sempione, 21 - tel. 0323.924879 - fax 0323.924879
Ristorante, TV satellitare, spiaggia privata, parco privato, terrazza, bar, parcheggio privato.
A 1 km dal ■■■ posizione incantevole direttamente sul lago di fronte alle isole borromee. Cucina tipica romagnola, specialità pasta fresca e grigliate di pesce dell'Adriatico, vini Sangiovese e Trebbiano di produzione propria. Ampia sala sul lago ■ disposizione anche per matrimoni ■ banchetti.

FERIOLO DI BAVENO *** **Hotel Carillon**
tel. 0323.28115 - fax 0323.28550
hotelcarilton@tiscalinet.it - www.hotelcarillon.it
Bar, TV, telefono, spiaggia privata, parco privato, terrazza, campi golf nelle vicinanze, parcheggio e radio.
È il solo albergo direttamente sul lago con una visione incantevole e rilassante, con spiaggia privata, confortevole, boe per motoscafi, trampolino, parcheggio auto.
Tutte le camere dispongono di balcone con vista sul lago.
Uscita autostrada A26 Baveno.

LESA *** **Hotel Aries**
Via Sempione, 37
tel. 0322.77137 - fax 0322.77139
info@arieshotel.net - www.arieshotel.net
Ristorante, TV, telefono, frigo, terrazza, bar, convenzionato TCI, parcheggio coperto, servizio minibus, ■■■ casalinga.
Situato nel centro di Lesa, completamente rinnovato ■ dotato di ogni confort, offre alla propria clientela un accurato servizio ristorante con ampio e luminoso salone, bar, ascensore, terrazza e parcheggio privato. Ideale per ogni tipo di vacanza.

Una carta in più per gli Hotel che aggiungono alla qualità del servizio una cortesia speciale: come le mostre, alle quali dedicano sconti, una copia omaggio de LA STAMPA

per la casa
www.aige.it

LA STAMPA
PAGINA 45 MERCOLEDÌ 1 MAGGIO 2002

NORDOVEST
PIEMONTE E VALLE D'AOSTA

per la casa
www.aige.it

NELLE SUGGESTIVE PROPOSTE PER LA GITA DEL PRIMO MAGGIO ANCHE I GLICINI DELL'ISOLA MADRE

Tour di arte e fiori sul lago Maggiore

Capolavori di Renoir ad Arona, tulipani a Villa Taranto

Un'immagine di Candelo in fiore, in corso oggi e giunta all'ottava edizione

Sergio Ronchi
VERBANIA

Arte e fiori accolgono gli ospiti del Primo Maggio sul Lago Maggiore. Un'escursione non può che iniziare con la sosta ad Arona, parte del Verbano, per visitare una mostra che è già un evento di vasta risonanza e che sta raccogliendo unanimi consensi. Alle opere di Gigi Comolli, «Un Impressionista sul Lago Maggiore», si affiancano i «Capolavori nascosti» dell'omaggio a Pierre-Auguste Renoir. Ospita la pregevole esposizione Villa Ponti, che prosegue nelle iniziative dedicate a grandi Maestri ed è ormai un punto di riferimento obbligato per gli appassionati d'arte. Muovendo da Arona e facendo una deviazione nel Vergante, si incontra Massino Visconti abbellita in questi giorni a cura della Pro loco da multicolori allestimenti floreali per la manifestazione «E' primavera ... Massino in Fiore».

Analoga immagine offrono Stresa e Verbania. In vie e piazze della «Perla del Lago» sono state realizzate aiuole variopinte e lo stesso accade sulle rotonde e nelle piazze di Verbania, che presenta solo un primo assaggio della «infiorata» che caratterizzerà la città per l'intera estate. Gli spostamenti lungo la litoranea, soprattutto nella piana del Toce, offrono scorci su estesi campi di piantagioni di azalee in una piena esplosione di colori. E' possibile anche farvi delle passeggiate, cogliendo l'occasione che alcune aziende floricole offrono tenendo aperti i loro cancelli. Un ulteriore appuntamento da non perdere è quello con Villa Taranto.

Alle visioni offerte da azalee e grandi esemplari di rododendri, si affiancano nel giardino botanico di Verbania quelle dei tulipani. Oltre ottantamila sono infatti i bulbi in fiore per la tradizionale «Settimana del tulipano», che si conclude proprio il primo Maggio e consente ai visitatori di usufruire di particolari agevolazioni. Per esperti ed appassionati di fiori la giornata potrebbe concludersi con un tragitto sui battelli della Navigazione Lago Maggiore fino all'Isola Madre. Proprio in questa stagione la visita del splendido giardino offre un motivo di attrazione e di interesse in più, che per molti potrebbe essere una autentica rivelazione. Si tratta della passeggiata sotto le pergole di glicini fiorite. La loro sistemazione è iniziata circa quindici anni or sono e si è arricchita via via di tutte le varietà più note, dando vita ad una autentica collezione che non ha forse uguali in Italia per questa pianta. Particolarmente suggestiva è la grande scalinata che raccoglie in ciascuna delle dieci arcate altrettante specie, con sfumature e caratteristiche diverse, provenienti da Cina, Giappone, Corea ed altri Paesi d'origine.

Oggi a Villa Taranto di Verbania Pallanza si chiude la «Settimana del Tulipano»

Oggi al Ricetto di Candelo

Il «village fleuri», mostre e mercatini nelle rue medievali del borgo biellese

Michela Chioso
CANDELO

Che «Candelo in fiore» sia una manifestazione degna di attenzione è un fatto riconosciuto da tutti e lo dimostrano le centinaia di migliaia di visitatori che, da giovedì scorso, affollano la città trasformata per l'occasione in un vero e proprio «village fleuri».

Giunta quest'anno all'ottava edizione, la kermesse - promossa dalla Pro loco in collaborazione con Comune, Atl, Provincia e Regione - offre un ventaglio di proposte in grado di soddisfare tutti gli stimoli culturali e ricreativi in una suggestiva cornice medievale costruita perfettamente conservata e abitata. Le antiche cantine svolgono la stessa funzione di un tempo: da un lato quella di deposito, dall'altro quella di aggregazione conviviale. Ed è nelle «rue», all'interno della cinta muraria, che i florovivaisti biellesi - affiancati da quelli francesi di La Roche sur Foron, cittadina dell'Alta Savoia con la quale Candelo si è gemellata - hanno dato sfogo alla loro creatività.

Oggi il programma prevede, lungo via Matteotti, un mercatino dei Sapori, realizzato dalla Coldiretti per valorizzare la cultura del «mangiar sano e bene». In prima fila i prodotti tradizionali biellesi. Chi ama l'arte potrà visitare i laboratori degli Artisti del Ricetto. Poi le mostre, allestite dentro e fuori il borgo medievale dedicate all'acqua, sull'impiego e la gestione ma anche i danni che essa può causare (è infatti ospitata la rassegna dedicata all'alluvione del Polesine del 1951).

Il biglietto d'ingresso costa 6 euro. Ai portatori di handicap sono riservati posteggi sulla piazza e ingresso gratuito. E' stato istituito un servizio navetta che collega Candelo a Biella e Vigliano: funzionerà dalle 14,30 alle 20. Oltre alle visite guidate al Ricetto e ai monumenti locali, è possibile seguire itinerari alla scoperta dell'ultima savana europea, la Baraggia, a pochi chilometri. Info: Associazione turistica Pro loco, 015-2536728, www.ricettodicandelo.it.

Racconigi

Maniero e parco aperti anche oggi

Fino a un paio di anni fa, il Primo Maggio, festa dei lavoratori, il castello e il parco, come quasi tutti i musei d'Italia, erano chiusi, grande dispetto dei visitatori, giunti a volte anche da molto lontano, che trovavano i cancelli sbarrati. Per ovviare a questi inconvenienti, la direzione del castello di Racconigi ha deciso l'apertura infrasettimanale: pertanto, castello (primo, secondo piano, cappella e cucine) e parco saranno aperti anche oggi, dalle 10 del mattino fino al tramonto. Dal 24 aprile, giorno dell'apertura stagionale, l'ex maniero Casa Savoia è già stato visitato oltre trentamila persone. Per evitare lunghe code alle biglietterie, la direzione invita a visitare il castello già in mattinata e ricorda che all'interno del parco è attiva la «Caffetteria dei cavallini». Oggi, in via eccezionale, il biglietto d'ingresso del castello è ridotto ad un euro. Invariato per il parco, due euro, ridotto del per cento dai 18 ai 25 anni e ai docenti delle scuole statali di ogni ordine e grado; gratuito fino ai e di sopra dei 65 anni, ai docenti e studenti delle facoltà Architettura, Lettere e Filosofia ad indirizzo storico artistico, Beni culturali e dell'Accademia di Belle Arti.

Anche Berroni, sette- villa lungo la strada per Casalgrasso, residenza della contessa Alessandra Castelbarco Visconti, si annunciano interessanti iniziative, a partire già da sabato 4 e domenica 5 maggio, quando il parco della villa ospiterà la seconda rassegna «Antichi fiori in giardino», la cui prima edizione si è tenuta un anno fa. L'ingresso è gratuito. [a. m.]

Al castello di Casa Savoia a Racconigi oggi dalle 10 aprirà anche il parco

SONO VENTINOVE NEL SUD PIEMONTE CON ROMANTICI PERCORSI NEI VIALI

Visita in anteprima ai castelli fra musei, affreschi e mostre

Selma Chiosso

Sono 29 le strutture tra castelli e giardini storici oggi aperti in anteprima nel Basso Piemonte. La rassegna «Castelli aperti», organizzata dalle Province di Asti, Alessandria, Cuneo, dalla Regione e coordinata dalla Società consortile Langhe Monferrato Roero, si inaugura infatti il 26 maggio.

In provincia di Alessandria: i giardini di Villa Genova (14,30-19) a San Salvatore offrono una spettacolare fioritura di rododendri e rose. Nell'Acquese, si trova la torre Terzo (15,30-19) posta a sorveglianza dell'antica strada che da Acqui conduceva al Nel castello dei Paleologi(15,30-18,30) è ubicato il Museo Archeologico recentemente restaurato. Poco distante da Acqui si incontra il castello di Melazzo, roccaforte medioevale che domina il paese e la valle Erro. Nel Novese visite guidate ai sotterranei del castello Novi (10,30-12,30- 14,30-18,30), poco distante ecco quello di Pozzolo Formigaro (14,30-18,30). Nel Casalese sono visitabili Palazzo Callori (10-13 14-19) a Vignale, sede dell'enoteca e Villa Vidua a Conzano. Infine ad Alessandria per gli amanti di storia napoleonica c'è Villa Marengo(10-12-15-19).

In provincia di Asti: Castell- Don Bosco si può salire sulla torre, poi visitare la cappella dei Rivalba (10,30-12,30-14,30-18,30). A Monastero Bormida c'è il castello (14,30-18,30) che ha dato i natali ad Augusto Monti, a Cisterna d'Asti (15-18,30) il museo degli antichi mestieri, infine merita una visita il castello di Piea (10-13-15-19).

In provincia di Cuneo gli appassionati di parchi possono trascorrere il pomeriggio nel giardino esoterico e romantico di Villa Tornaforte (14,30-18,30). Sempre a Cuneo visita esclusiva a Villa Colombaro San Michele in compagnia dei proprietari che illustrano la storia della casata. Al castello di Barolo (10-12,30-15-18,30), residenza di Giulia Colbert, c'è la biblioteca di Silvio Pellico; quello Casotto (9-12- 14-19) è una certosa trasformata in palazzina di caccia da Vittorio Emanuele II; a Palazzo Salmatoris di Cherasco (9,30-12,30-15-19) è affascinante sala del silenzio. I cultori d'arte a Palazzo Re Rebaudengo di Guarene (15-19) possono ammirare la mostra Self In Material Conscience; al castello della Manta (10-13-14-18) gli affreschi dello Jaquerio tratti dallo «Chevalier errant» e a Savigliano i dipinti dei palazzi Muratori Cravetta e Taffini D'Acceglio, (10-12,30-14-18) abitati dai Savoia. Il castello di Grinzane (9,30-18,30) fu la residenza dello Camillo Benso e qui si respira il Risorgimento. castello degli Alfieri a Magliano (15-18) c'è il museo dei soffitti in gesso, a Rocca de Baldi (14,30-18,30) quello etnografico. Infine splendide sale negli antichi palazzi di Monesiglio (14,30-18,30), nella tenuta Berroni di Racconigi (10-12,30-14,30-18), enoteca a Mango(10,30-12,30-15,30-18) e vista su incantevole paesaggio dalla torre di Mondovì(10-12,30-15-18,30). Informazioni al numero: 335.599.1073.

LA RASSEGNA DI PIAZZA D'ARMI CONTA OLTRE TRECENTO ESPOSITORI

Ad Asti c'è la Fiera del cinquantenario e i ristoranti offrono lo sconto del 20%

ASTI

E' stata inaugurata ieri in piazza d'Armi la Fiera «Città di Asti». Un'edizione che quest'anno, alla sua 50ª edizione, si fregia anche della qualifica «regionale». Fino al 12 maggio si potranno visitare gli stand dei 331 espositori. La fiera è anche occasione per promuovere la tipicità astigiane: anche quest'anno viene proposta la sezione «Sapori astigiani», dedicata alla gastronomia. E durante il periodo della Fiera l'associazione ristoratori offre l'occasione nei loro locali, d'intesa con «La Stampa» di un menù tipico a prezzo scontato del 20% (vedi tagliando a fianco). Ogni sera in Fiera sono previsti appuntamenti e spettacoli. Orari oggi dalle 14 24; da lunedì a venerdì, 17-24; sabato e domenica 14-24. L'ingresso costa 4 euro, gratis bambini fino a 5 anni. E mercoledì 8 grande appuntamento con la Carolingio che invaderà la città con oltre 600 banchi. [f. la.]

MERCOLEDI' 1 MAGGIO 2002
LA STAMPA
Associazione Albergatori e Ristoranti Astigiani
ASTIMANGIAAMAGGIO 2002
INVITO ALLA TAVOLA
valido per due persone
Presentando questo coupon dal 30 aprile al 12 maggio, si otterrà lo sconto del 20% sul menù degustazione, vini compresi, nei seguenti ristoranti:
L'ANGOLO DEL BEATO Via Guttuari, ASTI
DENTE Loc. Valletanaro Fraz. Torrazzo, ASTI
GENER NEUV Lungotanaro dei Pescatori, ASTI
MORO Lungotanaro dei Pescatori, ASTI
SAN MARCO Via Alba, CANELLI
LA FIORAIA Via Mondo 26, CASTELLO D'ANNONE
Pizza Cavour 21, COCCONATO
IL CASCINALE NUOVO Strada Asti Alba 15, ISOLA
TRE COLLI Piazza del Mercato 5, MONTECHIARO
LA BRAIA Via San Giovanni Bosco, MONTEMAGNO
LOCANDA DEL SANT'UFFIZIO Fraz. di Cioccaro di
LA LANTERNA Piazza 1275, SAN DAMIANO
VITTORIA Via Roma 14, TIGLIOLE
Non sono valide le fotocopie

NEL MONFERRATO TREDICI COMUNI SONO AGGREGATI PER RISCOPRIRE LA TRADIZIONE DEI PRODOTTI

Quando il barolo sostituì i vini francesi a Helsinki

Arrivò un ordine dalla Regia Legazione d'Italia in Finlandia: il giudizio fu ottimo

Gianni Stornello

Il successo del vino italiano, consacrato al Vinitaly anche il sorpasso negli Stati Uniti delle nostre esportazioni su quelle francesi, è anche frutto di piccole esperienze locali, di intelligenti iniziative prese da intraprendenti personaggi del mondo enologico. In Piemonte uno di questi esempi viene dalle collinare «Vigne e vite», nata soltanto un anno fa Monferrato per volere tredici Comuni nicesi, 20 mila abitanti circa: Nizza, Incisa Scapaccino, Cortiglione, Vinchio, Castelnuovo Belbo, Bruno, San Marzano, Calamandrana, Momberuzzo, Maranzana, Quaranti, Fontanile e Castelletto Molina. «La comunità - afferma il suo presidente Mario Porta che è anche sindaco di Incisa Scapaccino - in un anno si è trasformata in un'entità viva in vari settori».

I tredici centri hanno utilizzato la legge regionale che prevede aggregazioni tra le collinari. Quindi la Comunità si occupa del sociale con particolare attenzione agli asili nido, ma anche alla sicurezza: sono numerosi i cascinali isolati da tenere sotto controllo. «Tuttavia la maggior attenzione - aggiunge Porta - è ovviamente rivolta alla principale attività, la vitivinicoltura, senza dimenticare le locale tradizione del cardo "storto" che s'affianca al "gobbo" di Nizza, e anche la frutticoltura». «La riscoperta del barbera ha indotto i giovani a continuare l'attività dei genitori, e questa è una gran fortuna - afferma Luigi Perfumo, assessore all'Agricoltura della Provincia di Asti -. Molti giovani oggi dirigono le aziende dimostrando grande professionalità. E' tornata la voglia di stare le vigne, che aprono nuovi orizzonti, in particolare sotto l'aspetto economico, anche perché il nostro vino ha ancora molta strada da fare».

I giovani e gli anziani, il nuovo e l'antico possono tuttavia dare entrambi molto al mondo agricolo, in particolare a quello del vino, ha ricordato qualche giorno fa il presidente della «Marchesi di Barolo», Ernesto Abbona, a Poggio Antico, circondato dalle splendide colline del Montalcino. Qui s'è parlato di un altro grandissimo vino, il barolo.

Abbona

Abbona, oltre a storiche bottiglie di barolo scampate alla guerra, ha ricordato alcune lettere dei suoi avi, Pietro Emilio, Marina e Colestina Abbona, fratello e sorelle di suo nonno Ernesto.

E' stato un tuffo nel passato. Il Regio Ministro Attilio Tamaro, dalla Legazione d'Italia a Helsinki, il 26 gennaio 1931 richiedeva un'offerta «... dei tipi superiori di barolo, i migliori esistenti, per sostituire sulla tavola della Regia Legazione i soliti vini francesi...». Il 3 agosto un'altra lettera, dopo la spedizione del vino, annotava la piena soddisfazione. «... Il vino è ottimo, sono lieto...». E ancora la Nunziatura apostolica di Lituania, il novembre 1934, ordinava bottiglie di barolo 1929 (grande annata) per destinazione Kaunas, indirando non solo la via da seguire per il trasporto (Milano-Brennero-Monaco-Berlino-Edykuhnen-Kaunas), ma tutte le cure necessarie per un buon esito della spedizione: «... Sarà necessario che su ogni cassa facciate scrivere "Fragile" anche in lingua tedesca, e cioè "Zerbrechlich"... Vogliate sollecitare la spedizione, per evitare che viaggi periodo di maggior freddo».

E ancora, la Legazione di Sua Maestà, il Re d'Italia in Iraq, raccomandava che, per raggiungere Baghdad, si facesse «... molto accurata spedizione perché le casse da Damasco dovranno viaggiare su camion per circa mille chilometri di pista di deserto...».

STASERA AL CINEMA

[redacted]

[redacted]
GIACOSA: Tel. 0165 262.220.
Il Re Scorpione (ore 20; 22,30)

THEATRE DE LA VILLE: Prev. (ore 18-23) tel. 0165 230538 (www.delaville.it) [redacted] **glaciale** (ore 16,30; 18,30; [redacted] 22,30)

[redacted]
DES GUIDES: Tel. [redacted]

[redacted]
GRAND [redacted] Tel. [redacted]
NON PERVENUTO

[redacted]
MONTE BIANCO CENTRO CONGRESSI: Tel. 0165 841.200.
Amore a prima vista (ore 21,30)

[redacted]
PALAIS: Tel. 0166 510.060 (www.vogliadicinema.it).
Dragonfly (ore 18,30; 20,30; 22,30)

AUDITORIUM: T. 0166 510.060 (www.vogliadicinema.it).
Panic Room (ore 20,30; 22,30)

[redacted]
IDEAL: Tel. 0166 510 060 (www.vogliadicinema.it).
Don't say a word (ore 18; 20,15)
Show time (ore 22,30)

[redacted]
[redacted]
CHIUSO

BOARO: Tel. 0125 641.480.
CHIUSO

MULTIVENNE: Tel. 0125 641.571.
Il re scorpione
(ore 16,30, 18,30; 20,30; 22,30)

BIELLA E PROVINCIA

[redacted]
IMPERO.
Inf. [redacted] 015-22.736 - 31.312
I Tenenbaum.
[redacted]: 20, 22,30.
Lire [redacted]. Al martedì 4,50 €.

[redacted]
Inf. Tel. 015-22.736 - 31.312.
SALA 1: **Il più bel giorno della mia vita** [redacted] 16,30; 20,15; 22,30. Al martedì 4,50 €. Lire 12.000/10.000.
SALA 2: **L'era gl**[redacted] [redacted]: 16,30; 20,30; 22,30. Lire 12.000/10.000. Al martedì 4,50 €.
SALA 3: **Panic Room** [redacted]: 16,30, 20,15; 22,30 [redacted]: 12.000/10.000. Al martedì 4,50 €.

ODEON.
Inf. Tel. 015-22.736 - 31.312
Il re scorpione
Orario: 20,15; 22,30.
Lire [redacted].
Giovedì: RIPOSO

[redacted]
Inf. Tel. 015-22.736 - 31.312
CHIUSO PER RESTAURI.

[redacted]
[redacted]
Inf. Tel. 015-253.89.27
Giovedì: **Acqua tiepida sotto un ponte** [redacted]

[redacted]
[redacted]
Inf. Tel. 015-253.89.[redacted]
Mi chiamo Sam
Orario: 20; 22,15.
[redacted]

[redacted]
[redacted]
Inf. Tel. 015-03.899.
The time machine
Orario: 16; 20,30; 22,15.
[redacted]: RIPOSO

[redacted]
[redacted]

[redacted]
EXCELSIOR.
[redacted] 015-767.323.
Monsters & Co. Orario: [redacted].
Dragonfly. Orario 21; 23.
[redacted]: **Showtime** Orario: 21; 23

[redacted]
FELIX Inf. Tel. 015-242.31.18
NON PERVENUTO

[redacted]

[redacted]
ASTRA Inf. Or. Tel. 0161-255.045
L'era glaciale (animazione). Apertura 15 con spettacoli. 15,10; 16,55; 18,30; 20,10; 22,10. €6,50 ridotto €6,00.

NUOVO ITALIA Inf. Or. Tel. 0161-257.744
The Scorpion King, con Dwayne Johnson e [redacted] Duncan. Apertura 21,45 con spettacolo unico 22,10. €6,50 ridotto €5,00.

[redacted] Or. Tel. 0161-259.047.
I Tenenbaum, con Gene Hackman e Anjelica Huston. Apertura 21,45 con spettacolo unico alle [redacted]. €6,50 ridotto €5,[redacted].

BELVEDERE DOLBY [redacted] Inf. [redacted] Tel. 0161-215.018.
Alle ore 16 con spettacolo unico **Il signore degli anelli**. In serata **No man's land**. Orario: 20/22,10. €6,50 ridotto €5,00.

LUX Inf. Or. Tel. 0161-213.375
[redacted]

TEATRO BARBIERI Via Panini 1. Inf. [redacted] Tel. 0161-253.379. CHIUSO.

SALA CREDENTESCA Inf. Or. [redacted] 0161-252.667.
CHIUSO

[redacted] Inf. Or. Tel. 0161-255.544.
OGGI RIPOSO.

[redacted]
LUX Inf. Tel. 0163-22.698
[redacted] **Time Machine.** [redacted]: 21; [redacted] unico. €6,20 ridotto €4,15.

[redacted]
PARROCCHIALE.
CHIUSO.

[redacted]
MAZZETTI. Inf. Tel. 0161-486 714.
CHIUSO.

[redacted]
IDEAL Inf. Tel. [redacted] 930.827-333/4467485.
Don't say a word, con Michael Douglas. Orario: 21 spettacolo [redacted] ridotto € 3,00

[redacted]
ORSA Inf. Tel. 0161-828.500
CHIUSO

[redacted]
[redacted] Inf. Tel. 0163-54.265
CHIUSO

NOVARA E PROVINCIA

[redacted]
VIP. Tel. 0321-625 688.
Il Re Scorpione [redacted]: 20,20, 22,30.
Fer. fest. e prefest.: € 7/5,00
Sab. pom. e mar. sera fer. € 5,00 (12/17 anni, [redacted] sab. dopo le 21).

ARALDO. 0321-474.625.
Il segno della [redacted]
Dragonfly. Or.: 20,20; 22,30.
Domani: **Il grido** ore 21,15
Fer. fest. e prefes.: € 5,50/4,50. Lu. fer. € 4,50

ELDORADO. Tel. 0321 - 624.158.
L'era glaciale. Or.: 20,40; 22,30.
Fer. fest. e prefest. € 6,70/4,70, mar. fer. € 4,70

SACRO CUORE. Tel. 0321-455484
Serendipity Or.: 20; 22,30. Ingr. € 6,50/5

[redacted]
SANT'ANDREA. Info 0321-637183.
I perfetti innamorati Or.: 16; 21
[redacted]

[redacted]
SAN CARLO. Info. 0322-240 565
E.T. - L'extraterrestre Or.: 20,10; 22,10
[redacted] **I vestiti** [redacted] **dell'imperatore** Ore 21, [redacted]. € 5,20/3,10

[redacted]
VANDONI. OGGI RIPOSO. Ingresso € 5,20/4,10

[redacted]
MODERNO. Tel. 0322 - 82.151
L'era glaciale Or. 20,30, 22,00.
Ingr. € 6,50; rid. € 4,50; lun. fer. € 4,50.

[redacted] 1. 1 [redacted]
Il re scorpione Or.: 16,15; 18,15; 20,15; 22,15. Domani teatro. Prezzi [redacted] Ingr. € [redacted], rid. € 4,50 (lun. fer. € 4,50).

NUOVO SALA 2. Tel. 0322 - 81 741.
Show time Or.: 16,15; 18,15; 20,15; 22,15. Ingr.: € [redacted] € 4,50 (lun. [redacted] € 4,50)

NUOVO SALA 3. T. 0322 - 81.741
Panic room. Or.: 16,15; 18,15; 20,15; 22,15
Domani: **Il Re scorpione.** Or.: 20,15; 22,15
Ingr.: €6,50, rid. €4,50 (lun. fer. €4,50)

[redacted]
BALLARDINI. Tel. [redacted] - 51 95 23. Oggi [redacted]

[redacted]
METROPOLIS MULTISALA Tel. 0331 - 914.[redacted] prev. ven. 18,30-21,30, sab./dom. 14,30-21,30.
L'era glaciale.
Or.: 15; 17; 19; 20,50; 22,40. Ingresso: € 7; rid. € 5. Merc., giov. sera e sab. pom. € 5.
Dragonfly - Il segno della libellula
[redacted]: 15,30, 17,50, 20,30, 22,50. Ingresso: € 7; rid. € 5. Merc., giov. sera e sab. pom. € 5.
Colpo grosso al Drago Rosso.
Or.: 22,50. Ingr.: € 7; rid. € 5. Merc., giov. sera e sab. pom. € 5.
[redacted]
[redacted]: 15,30, 17,50; 20,10; 22,50. Ingr.: € 7; rid. [redacted] 5. Merc., giov. sera e sab. pom. € 5.
Panic Room.
[redacted]: 15,20; 17,40, 20,10; 22,30. Ingr.: € 7; rid. € 5. Merc., giov. sera e sab. pom. € 5.
The time machine.
Or.: 22,40. Ingr.: € 7; rid. € 5. Merc., giov. sera e sab. pom. € 5.
Don't say a [redacted]
Or.: 20,10. Ingr.: [redacted] 7; rid. € 5. Merc., [redacted] sab. pom. € 5.
Solo oggi **Monsters & Co.**
Or.: 15,30, 17,30. Ingr.: [redacted] 7; rid. € 5. Merc., giov. sera [redacted]. € 5.
Il re scorpione
Or.: 15,20; 17,30; 20,10; 22,40. Ingr.: € 7; rid. € 5. Merc., giov. sera e sab. pom. € 5.
Amore a prima svista.
Or.: 15,10, 17,50; 20,20. Ingr.: € 7; rid. € 5. Merc., giov. sera e sab. pom. € 5.
Domani: **No mans land.**
Or.: 21,30. Ingr.: € 7; rid. € 5. Merc., giov. sera e sab. pom. € 5.

[redacted]
CINE TEATRO. Tel. 0321 - 01 183.
E.T. - L'[redacted]. Or.: 21,15.
Domani R[redacted]. Fer. e fes. [redacted] 6,00/4,00. lun. [redacted] € [redacted]

[redacted]
S. PELLICO. Tel. [redacted] 0321-777 122.
OGGI RIPOSO

VCO

[redacted]
CORSO MULTISALA 1.
Info 0324 240.853
[redacted] www.[redacted]
Parla con lei.
DOMANI RIPOSO
Informazioni orari su segreteria telefonica

CORSO MULTISALA 2.
Info 0324 240.853
[redacted] multisalacorso.com
Panic room.
DOMANI RIPOSO
Informazioni orari su segreteria telefonica.

[redacted]
SOCIALE
Tel. e segr. tel. 0323 - 61.489.
Parla con lei
Or.: 20; 22.
DOMANI RIPOSO.

ORATORIO
Tel. 338 1632 676
OGGI RIPOSO

[redacted]
[redacted] (INTRA).
Info. su segreteria telefonica 0323 - 401 940.
Panic room Or.: 14,30; 16,30; 20,30; 22,30
[redacted] **Amore a prima vista.** Or.: 20,30; 22,30
VIP
Info. su segreteria telefonica 0323.40.19.40
L'era glaciale. Or.: 20,30; 22,30.
Domani: spett. teatrale
SOCIALE (PALLANZA) SALA 1.
Info tel. 0323 - 501 964
Showtime
Informazioni orari su segreteria telefonica
SOCIALE (PALLANZA) SALA 2.
Info. tel. 0323 - 501 064
Il re scorpione

TORINO E PROVINCIA

ADUA 100 [redacted] 07, tel. 856.521. **L'ora di religione.** Or.: 16,15; 18,20; 20,25; 22,30. Viet. min. 14.
ADUA 200 corso [redacted] Cesare 67, tel. [redacted]. **E.T. l'extraterrestre.** Or.: 15,50; **I Tenenbaum** [redacted] 18,10, 20,20; 22,30.
ADUA 400 corso Giulio Cesare 67, tel. 856.521. **Panic Room.** Or.: 16,40; 17,50; 20,10; 22,30
AMBROSIO MULTISALA corso Vittorio Emanuele II 52, tel. 547.007. Sala 1: **Panic Room** [redacted]. 15,30; 17,50; 20,10, 22,30. Sala 2: **L'era glaciale.** [redacted]: 10; [redacted] 20,20, 22,30. Sala 3: **Parla con lei** Or.: 15: [redacted] 22,30
ARLECCHINO corso Sommeiller 22, tel. 581.7180. Sala 1: **Panic Room.** Or.: 15,30 17,50; 20,10; 22,30. Sala 2: **Parla con lei** Or.: 15,45; 18; 20,15; 22,30.
CAPITOL via San Dalmazzo 24, tel. 540.605. **Showtime.** Or.: 15,10; 17,05; 18,50, 20,40, 22,30.
CENTRALE via Carlo Alberto 27, tel. 540.110. **Tanguy.** Or.: 16,15; 18,20; 20,25; 22,30.
C. CHAPLIN 1 via [redacted] 32/e, tel. 436.07.23. [redacted] **say a word.** Or.: 16; 18,10. 20,20; 22,30
C. [redacted] **2** via Garibaldi 32/e, [redacted] 436.07.23. **Gosford Park.** Or.: 15, 17,40; 20,15; 22,40.
CIAK corso G. Cesare 105, tel. 232.029. [redacted] **Co.**, cartone animato. Or.: 15,10; 17, 18,50; [redacted] 22,30
[redacted] piazza Massaua 9, tel. [redacted]; pren. [redacted] 779 60 300. **E.T. l'extraterrestre.** [redacted] Or.: 15,30. **Il Re Scorpione** Or.: 15,35; 18,35; [redacted], 22,35. **Showtime** Or.: [redacted]; [redacted] **Bee ago.** Ore 15,20, [redacted]; 18,50; [redacted] 22,20. **Panic Room.** [redacted]: 15,45; 18; 20,15; 22,30. **Amore a prima svista.** Or.: 16,15, 20,25, 22,35.
DORIA via Cernaia 9, tel. 542.422. **Il più bel giorno della mia vita.** Or.: 16; 18,10; 20,20; 22,30
DUE GIARDINI - Sala Nirvana via Monfalcone [redacted] 327.2214. **Tanguy.** Or.: 16, 18,15, 20,25; 22,35.
DUE GIARDINI - Sala Ombrerosse v. [redacted] 62, tel. 327.2214. **Tosca.** Or.: 15,30, 17,50, 20,10; 22,30.
ELISEO GRANDE piazza Sabotino, tel. 447 52 41. [redacted] **Scorpione** Or.: 15,15; 18,55; 18,50, 20,40; 22,30.
ELISEO BLU piazza Sabotino, tel. 447 52 41. [redacted] Or.: 15; 17,30; 20; 22,30
ELISEO ROSSO piazza Sabotino, tel. 447.52.41. **Monsters & Co.**, animazione ore 15,15. **A beautiful mind.** Or.: 17,25, 20; 22,30.
EMPIRE piazza Vittorio Veneto 5, tel. 817.54.93. **Don't say a word.** Or.: 16; 18,10; 20,20; 22,30.
ERBA 1 corso Moncalieri 241, tel. 661.54.47. **Il favoloso mondo di Amélie.** Or.: 15; 17,30; 20; 22,30.
[redacted] **2** corso [redacted] 241, tel. 661.54.47. [redacted]
ETOILE via G. Buozzi ang. via Roma, tel. 530.353. **Amore a prima svista.** Or.: 15,45; 18; 20,15; 22,30.
FIAMMA corso Trapani 57, tel. 385.2057. **Don't say a word.** Or.: 15; 17,30; 20; 22,30.
F.LLI MARX - [redacted] corso Belgio [redacted], tel. 8121410. **Parla con lei.** Or.: 15,50; [redacted]; 20,20; 22,35
[redacted] - [redacted] Belgio 53, tel. 8121410. [redacted]: [redacted] 16,55; [redacted] 20,45; 22,40.
F.LLI [redacted] - [redacted] **Harpo** corso Belgio 53, [redacted] 8121410. **Rue des Plaisirs.** Or.: 15,10; 17; 18,50; 20,40; 22,30.
FREGOLI piazza [redacted] Giulia 2 bis/b, [redacted] 011.817.9373. [redacted]. [redacted] 18[redacted]; 20,30; 22,30. Domani [redacted] 22,30.
GIOIELLO via C. Colombo 31 bis, tel. [redacted] 580.5768. [redacted]
GREENWICH VILLAGE via Po 30, [redacted] 011.817. 3323. Sala 1: **Il favoloso mondo di Amélie.** Or.: 15; 17,30; 20, [redacted]. Sala 2: **Gosford Park.** Or.: 15; 17,40; 20,15; 22,30. Sala 3: **Tredici variazioni sul tema.** Or.: 16,30; 18,30; 20,30; 22,30
IDEAL Cityplex 1 corso Beccaria 4, [redacted] 521 4316. Ideal 1. **Il Re Scorpione.** Or.: 15; 16,55; [redacted] 20,45; 22,40. Ideal 2: **Panic Room.** Or.: 15,50, 17,50; 20,10, 22,30. Ideal 3: **Il segno della libellula.** Or.: 15,45, [redacted], 20,15, [redacted]. Ideal 4: **A beautiful mind.** Or.: 15, 17,30; 20, 22,30. Ideal 5: **Amore a prima svista.** Or.: 15,30; 17,50; 20,10, 22,30.
KING via Po 21, tel. 812.59.96. **No man's land.** Or.: 16; 18,10, 20,20; 22,30.
KONG via S. Teresa 5, tel. 534.614. **Il mestiere delle armi.** Or.: 16,30; 18,30; 20,30; 22,30.
LUX Galleria S. Federico, tel. 541.283. **Colpo grosso al Drago Rosso.** Or.: 16, 18,10, 20,20; 22,30.
MASSIMO UNO via Verdi 18, tel. 812.5606. **L'ora di religione.** Ore 16,30; 18,30; 20,30; 22,30. V.m. 14.
MASSIMO DUE via Verdi 18, tel. 812.5606. **Monster's ball.** V.M. [redacted]: 16,15; 18,20; 20,30; 22,30.
NAZIONALE 1 via Pomba 7, tel. 812.41.73. **Senso '45.** Or.: 15,30; 17,50; 20,10; 22,30. Viet. Min. 18.
[redacted] via Pomba [redacted], 812.41.73. **Lantana.** Or.: 15,30; 17,50; 20,10; 22,30
OLIMPIA 1 via Arsenale 31, tel. 532.448. **Parla con lei.** Or.: 15; 17,30; 20; 22,30.
OLIMPIA 2 via Arsenale 31, tel. 532.448. **A beautiful mind.** Or.: 15; 17,30; 20; 22,30.
PATHE' MULTIPLEX via Nizza 262 [redacted], tel. 011.66.77.856. **Panic room.** Or.: 13,35; 15,55; 20; 22,30. **Colpo grosso al Drago Rosso.** Or.: 13,40, [redacted], [redacted]; 20,10; 22,30. **Don't say a word.** Or.: 13,30; 16,10; 18,45; 22,15. **Dragonfly.** Or.: 13,15; 15,55; 20; 22,30. **Showtime** Or.: 13,35; 15,40; 18; [redacted]; 22,30. **Il Re Scorpione.** Or.: 13,40; 16; 18,10; [redacted]; 22,30. **L'era glaciale** Or.: 13,45, 15,45, 18,10; 20,30; 22,30. **Il più bel giorno della mia vita.** Or.: 13,50; 16; 18,10, 20,20, 22,30. **Amore a prima svista.** Or.: 13,35; 16; 19,45; 22,25. **Rue des Plaisirs.** Or.: 14; 16; 18,10; 20,20; 22,30. **L'ora di religione.** Or.: 13,35; 15,50; 18,05; 20,15, 22,30.
REPOSI 1 via XX Settembre 15, tel. 531.400. **Casomai.** Or.: 15,30; 17,50; 20,10, 22,30.
REPOSI 2 via XX Settembre 15, tel. 531.400. **Dragonfly - Il segno della libellula.** [redacted]: 16; 17,30; 20, 22,30.
REPOSI 3 via XX Settembre 15, tel. 531.[redacted] [redacted] **me.** Or.: 16; 18,10; 20,20; 22,30.
REPOSI 4 via XX Settembre 15, tel. 531.400. **Unico** [redacted]. Or.: 16, 18,10, 20,20; 22,30.
REPOSI 5 - LILLIPUT via XX Settembre 15, tel. 531.400. **Mi chiamo Sam.** Or.: 15; 17,30; 20; 22,30.
ROMANO Galleria Subalpina, tel. 562.01.45. **I Tenenbaum.** Or.: 16; 18,10; 20,20; 22,30.
STUDIO RITZ via Acqui 2, tel. 819.01.50. **Parla con lei.** Or.: 15,45; 18; 20,15; 22,30.
TEATRO NUOVO corso Massimo d'Azeglio 17, tel. 650.02.[redacted]
NUOVO. 17° Festival internazionale di film con tematiche [redacted] «I film che cambiano la vita».
VALENTINO 1. 17° Festival internazionale [redacted] film con tematiche omosessuali. «I [redacted] la vita».
VALENTINO 2. 17° Festival internazionale di film con tematiche omosessuali. «I film che cambiano la vita»

[redacted]

[redacted] BEAUTIFUL MIND. Drammatico. La vita [redacted] John Forbes Nash Jr., genio matematico premio [redacted] 1994 a lungo in lotta con la schizofrenia. Lui è Russell C[redacted].
[redacted]. Il film [redacted] Costa-Gavras s'incentra [redacted] perso[redacted] della seconda guerra mondiale in Germania: [redacted] chimico e ufficiale SS, un gesuita che cerca di ribellarsi al nazismo.
[redacted] **[redacted] PRIMA SVISTA.** Commedia. La Paltrow [redacted] l'obesa fidanzata [redacted]. Lui, vittima dell'ipnosi, la [redacted] magra.
CASOMAI. Commedia. Stefania Rocca e Fabio Volo [redacted] una coppia in crisi [redacted] nuovo film di Alessandro D'Alatri: [redacted] difficoltà nascono [redacted] «interferenze» nel loro rapporto di amici, parenti, conoscenti.
COLPO GROSSO AL [redacted] ROSSO. Azione. L'ispettore capo della polizia di Hong Kong e il detective della Polizia di [redacted] A[redacted] James Carter in vacanza a Hong Kong si trovano coinvolti in un importante caso.
DON'T [redacted]. Thriller. Michael Douglas è uno psichiatra criminale che viene ricattato da una banda che [redacted] rapisce la figlia.
L'ERA GLACIALE - ICE AGE. Cartoon. Nella terra ghiacciata si muovono il bradipo fannullone Sid, uno scoiattolo impertinente [redacted] nome Scrat, la grintosa tigre Diego e il terribile Manny.
ET. Fantasy. Ritorna nelle sale cinematografiche [redacted] qualche sequenza [redacted] il capolavoro di Steven Spielberg.
IL [redacted] AMÉLIE. Commedia. La storia [redacted] ragazza che sceglie di fare del bene al prossimo.
[redacted] **PARK.** Giallo. Il nuovo lavoro [redacted] Robert Altman è ambientato nell'Inghilterra del 1932: un ricevimento viene rovinato da un omicidio, indaga Scotland Yard.
IL PIU' BEL [redacted] DELLA MIA VITA. Commedia drammatica. Il [redacted] film [redacted] Cristina Comencini ritrae [redacted] famiglia: una matura signora che vive [redacted] ricordi, i suoi tre figli pieni di problemi.
[redacted]**A.** Thriller psicologico. Questo pluripremiato film australiano narra la storia [redacted] psichiatra scomparsa (Barbara Hershey): il detective chiamato a risolvere il caso si trova di fronte a un'ingarbugliata rete di personaggi.
IL MESTIERE DELLE ARMI. Drammatico. Ritorna nelle [redacted] il trionfatore dei David di Donatello [redacted] imprese del giovane cavaliere conosciuto [redacted] Giovanni dalle Bande Nere.
MI CHIAMO SAM. Drammatico. Sean Penn è Sam, un uomo ritardato con una figlia di [redacted] anni [redacted] i servizi sociali decidono di affidare a una famiglia. Con l'aiuto [redacted] un'affermata avvocatessa, cercherà [redacted] tenersi la custodia [redacted] figlia.
MONSTER'S [redacted]. Drammatico. La vedova [redacted] condannato a [redacted] s'innamora dell'agente di custodia che aveva portato il marito alla sedia elettrica. Lei è Halle Berry, Oscar [redacted] l'interpretazione.
MONSTERS [redacted] CO. Cartoni animati. Arrivano nelle sale il peloso gigante Sulley e il suo rotondo assistente Mike.
[redacted] MAN'S LAND. Commedia drammatica. Oscar per il miglior film straniero, è ambientato nel 1993 durante la guerra [redacted] Bosnia e narra [redacted] due soldati, uno bosniaco e l'altro serbo, che si ritrovano bloccati tra le due linee nemiche.
L'ORA [redacted] RELIGIONE. Drammatico. Il nuovo lavoro di Marco Bellocchio narra la storia di un pittore ateo che [redacted] giorno riceve la visita di un frate [redacted] lo avverte che è in corso il processo di beatificazione della madre.
PANIC ROOM. Thriller. Da poco divorziata, Meg Altman (Jodie Foster) va a vivere con la [redacted] grande villa [redacted] a New York da [redacted] eccentrico miliardario: [redacted] prima notte entrano tre rapinatori. Dirige David Fincher («Seven»).
PARLA CON LEI. Drammatico. Il nuovo film di Pedro Almodóvar racconta di due uomini, [redacted] infermiere e un giornalista, che si conoscono mentre curano due donne in coma nello stesso ospedale.
IL RE SCORPIONE. Avventura. Approda sugli schermi [redacted] dei personaggi [redacted] «La Mummia»: il guerriero Matheyus (The Rock).
RUE [redacted]. Drammatico. Nel 1945 Marion (Laetitia Casta) lavora in una [redacted] di tolleranza sognando il music-hall e «l'uomo della sua vita».
DRAGONFLY - IL SEGNO DELLA LIBELLULA. Thriller. Kevin Costner [redacted] medico sconvolto dalla morte della moglie durante una missione umanitaria in Venezuela: [redacted] giorno [redacted] convince che l'amata [redacted] cercando di mettersi in contatto con lui dall'aldilà.
SENSO '45. Erotico. [redacted] film di Tinto Brass descrive [redacted] la moglie (Anna Galiena) di un esponente [redacted] Minculpop e Helmut Schultz (Gabriel Garko), tenente delle SS.
SHOWTIME. Azione. Lo [redacted] detective Robert De Niro viene scelto [redacted] una produttrice televisiva per un «Reality Show». Al suo fianco, un collega (Eddie Murphy) che adora far l'attore.
TANGUY. Commedia. Tanguy [redacted] tante soddisfazioni ai genitori ma non intende andarsene [redacted] casa.
[redacted]. Commedia. Un'improvvisa riunione di famiglia per gli stravaganti Tenenbaum.
TOSCA. Musicale. Trasposizione cinematografica dell'opera di Puccini.
[redacted] **[redacted]ONI SUL TEMA.** Commedia drammatica. A [redacted] York cinque storie di vita quotidiana s'intrecciano.
UNICO TESTIMONE. Thriller. Il costruttore di barche a vela John Travolta si chiede se i racconti [redacted] figlio dodicenne sulla presunta pericolosità dello sposo dell'ex consorte sono reali.

DA VENERDI' 3 MAGGIO 2002 ORE 20:00

bingogest

bingo! la fortuna al [redacted] servizio

Ci siamo. **Venerdì' [redacted] Maggio alle ore 20:00** si terrà la [redacted] **APERTURA** della sala bingogest di Biella.
Vieni a conoscere la qualità del servizio e l'accoglienza delle sale da gioco bingogest sempre uniche ed originali.
Scoprirai anche tu che giocare a bingo è divertente e che la fortuna sarà davvero al tuo servizio.
I giorni successivi alla inaugurazione la sala resterà aperta dalle ore 17:00 alle ore 02:00.

SALA ODEON VIA LAMARMORA 3/C - **BIELLA**

L'EDIZIONE NUMERO 63 DEBUTTA VENERDI' SERA ALLA DISCOTECA «PATIO» DI TORINO

Miss Italia diventa «maggiorenne»

Elevata a 18 anni l'età minima per partecipare al concorso

Marco Piatti

SIGNORE e signori, bentornati, la «fabbrica dei sogni» riapre i battenti. E' in programma per venerdì sera, alla discoteca «Patio» di Torino, il varo della nuova edizione di Miss Italia, il concorso di bellezza più noto della Penisola.

Invariato il numero delle fasce regionali che saranno assegnate alle nostre rappresentanti: 22, divise in parti uguali in 11 al Piemonte e 11 alla Valle d'Aosta. Tra le novità della nuova formula, l'innalzamento dell'età minima: il limite dell'età di partecipazione al concorso è stato fissato a 17 anni, a condizione che le candidate compiano i 18 anni entro il 31 dicembre 2002.

Fino all'anno scorso il limite era di 17 anni da raggiungere entro il 20 agosto dell'anno in corso. L'età massima rimane confermata a 26 anni. «Un ritocco - spiegano alla Miren, l'organizzazione del concorso - per non distogliere dai suoi studi una ragazza di 17 anni e per dar modo a Miss Italia di sostenere gli impegni a cui è chiamata nel campo della moda, della tv e dello spettacolo, oltre a quelli consueti che le derivano dal titolo, avendo raggiunto un buon grado di maturità».

L'anno scorso il Piemonte a Salsomaggiore si dovette accontentare di un 12° posto ottenuto dalla torinese Anna Gigli Molinari (che poi centrò la fascia nazionale di Miss Bellezza Rocchetta). Il miglior piazzamento di sempre, dopo la vittoria di Raffaella Baracchi datata 1983, risale al '92 con il secondo posto di Tania Piga.

Ecco le finaliste regionali dell'ultima edizione di Miss Italia, fotografate al «Patio» di Torino. Anche quest'anno saranno ventidue le fasce regionali da assegnare entro agosto

Tornando alle faccende... di casa nostra, l'agente regionale Vito Buonfine (per informazioni rivolgersi allo 011/756873) ha già fissato una prima tranche di appuntamenti. Che a maggio sono: sabato 4 alla disco «Barcellona» di Cuneo, il 10 al discopub «Roadhouse» di Rolletto di Pinerolo, l'11 alla Fiera di Asti, il 16 alla disco «Fortino» di Paesana (Cn), il 24 «Cabiria» di Borgo San Dalmazzo, il 25 al «Pick Up» di Torino. Il 5 giugno Miss Italia si sposterà nel Piemonte Orientale, esattamente al «Globo» di Borgo Vercelli.

Le prime fasce regionali saranno assegnate dai primi di luglio. Prefinali nazionali a San Benedetto dal 21 al 25 agosto, finali a Salsomaggiore dal 26 agosto all'8 settembre. E ora... occhi puntati alle passerelle.

L'[illegible]

Fra tanti santi, paesaggi, animali e vegetali raffigurati in affreschi del tardo medioevo

Gianni [illegible]

UN catalogo, una mostra, una conferenza ma soprattutto un'idea: partire dalle migliaia di affreschi realizzati tra il Quattrocento e il Cinquecento in chiese e cappelle per individuare i paesaggi descritti, le specie animali e vegetali raffigurate. E' quanto la Pro Natura ha fatto in Provincia di Cuneo e che è auspicabile sia solo il primo tassello di una serie di iniziative analoghe per realizzare un nuovo percorso storico-artistico, per offrire ulteriori chiavi di lettura per ambiente, arte, storia del territorio del Nord Ovest d'Italia.

Domenico Sanino, presidente della Pro Natura di Cuneo, nella prefazione al catalogo spiega l'iniziativa: «Gli affreschi del Quattro e Cinquecento diffusi in chiese e cappelle delle valli che gravitano su Cuneo costituiscono un'importante testimonianza della cultura e della civiltà tardo medioevale. Per questo sono giustamente noti e valorizzati. Chi, però, si accosta a queste significative opere è attratto dalla storia religiosa che racconta, dagli edifici che vengono raffigurati, dagli abiti dei personaggi: difficilmente dall'ambiente naturale, lì dipinto, e dalle specie animali e vegetali presenti. [...] La conoscenza del territorio e delle specie animali e vegetali che lo abitano è il presupposto indispensabile per una maggiore conservazione e una più attenta conservazione dei medesimi». Una ricerca che è diventata mostra e catalogo, con lo stesso titolo: «La natura dipinta». La mostra potrà essere visitata dal 7 al 26 maggio nella Sala San Giovanni di Cuneo (via Roma 4); una conferenza è fissata al 14 maggio nella Sala della Provincia (corso Dante) a partire dalle 21. Il catalogo ha dignità e vita autonoma: grande formato, 36 pagine, interamente a colori sintetizza ricerca e percorso di rilettura di questi cicli di affreschi tardo medievali. Si trovano pastori e balze rocciose, cani, erbari, grano, prati fioriti, topi e uno straordinario bestiario, olmi e serpenti, alberi e giardini».

Ogni «scoperta» è illustrata da immagini a colori degli affreschi, con l'indicazione della cappella, della chiesa, della località in cui si possono ammirare gli originali. La pubblicazione (non è riportato il prezzo di copertina, segreteria della manifestazione allo 0171/692692), si conclude con una rassegna di «santini» raccolti sotto titoli quali «Il giardino dei santi», «I fiori di Gesù», «I fiori della Madonna», «Le piante e le erbe divine».

giamaro@lastampa.it

NEL SALUZZESE

A Castellar torna la rassegna degli spaventapasseri

Si apre domenica a Castellar (piccola località della Val Bronda, a 4 km da Saluzzo) la tradizionale «Rassegna degli Spaventapasseri». I variopinti pupazzi saranno sistemati lungo un percorso storico-artistico di circa un chilometro, che attraversa il paese, toccandone i punti più suggestivi. Questi fantocci, utilizzati un tempo nelle campagne, sono realizzati da diversi appassionati. La manifestazione, che si concluderà il 12 maggio, fa parte del calendario di iniziative allestite in occasione dei festeggiamenti patronali di San Ponzio. Contemporaneamente sono previste danze e musiche tradizionali, oltre alla degustazione dei prodotti tipici. Nelle due domeniche, sarà possibile visitare l'antica cappella di San Ponzio, e i suoi affreschi, che resterà aperta dalle 14 alle 18. [g. ne.]

«AMITIÉ SANS FRONTIÈRES»

Rocky Roberts per una serata di beneficenza

PIANFEI. I mitici Anni '60 rivivranno venerdì sera all'hotel «La Ruota» le canzoni di Rocky Roberts. Il protagonista della canzone italiana che faceva impazzire i teenagers di quarant'anni fa, sarà ospite della serata di beneficenza organizzata dall'«Amitié sans frontières» di Cuneo, affiliato al club «madre» del Principato di Monaco. Il sodalizio, presieduto da Stefano Allisiardi, si è costituito nel 1996, dopo quelli di Torino e Asti, e ogni anno organizza un galà per sostenere un'iniziativa collegata al tema proposto dall'Onu: il 2002 è stato scelto come «Anno internazionale della montagna» e il ricavato della serata andrà all'Anffas di Mondovì e Valli Monregalesi-Associazione nazionale per disabilità intellettivi e relazionali che organizza soggiorni estivi nelle vallate alpine. Insieme con l'interprete di «Stasera mi butto», la serata sarà animata dai numeri di micromagia del mago Alexander, dalle musiche dei «Mundo libre» e avrà come scenografia una cinquantina di «falsi d'autore» di Daniele Dondè. [v. p.]

SPETTACOLO STASERA A «LE BALADIN» DI PIOZZO

Le canzoni in osteria del timido Bellofiore

PIOZZO

E' un artista che gioca in casa il protagonista dello spettacolo organizzato stasera dall'associazione culturale «Le Baladin» (ore 22). Cantante e autore di tutti i testi del famoso gruppo musicale dei Trelilu, Filippo Bessone stasera si cala nei panni di Bellofiore: archetipo degli avvinazzati, emblema delle «mosche da bar», simbolo degli habitué che ai tavoli raccontano la vita, loro e altrui, meditando sul quotidiano e narrando storie forse inventate, ma assai spesso vissute.

La sua allegria venata di malinconia, la sua poetica intensità, sono quelle di un intellettuale «pret a porter» che elegantemente trasandato colora, cantando come uno chansonnier d'altri tempi, brani e canzoni con l'incedere del timido che usa l'alcool per trovare il coraggio di raccontarsi. Apartitico e mai volgare, Bellofiore si racconta in un italiano sempre a cavallo tra la citazione forbita e la battuta in dialetto piemontese, contrappuntato da un chitarrista che non lo lascia mai, per uno spettacolo di oltre un'ora di brani e canzoni inedite e originali.

Filippo Bessone (Bellofiore)

Il nuovo personaggio di Bellofiore dà l'opportunità a Filippo Bessone di interpretare brani dal sapore fiabesco e surreale che poco si sarebbero adattati al consolidato stile dei Trelilu, ed è per questo che dopo innumerevoli prove e Bessone ha deciso di dare vita a questo personaggio, per far e respirare quei brani e quelle canzoni che da tempo languivano nel cassetto. [a. f.]

IN LOCANDINA

PONDERANO

Babylonia a tutto rock

Tre i concerti doc in programma a Babylonia questa settimana. I riflettori nel music-club di Ponderano si accendono domani alle 22,30 per i Black Moses. Con loro suoneranno anche i Gorilla e gli Hamelin, per uno show di rock duro e funky (ingresso 13 euro). Sabato è live i Modena City Ramblers, la band emiliana che sta collezionando consensi con il suo ultimo album intitolato «Radio rebelde» (show 22,30, ingresso 12 euro). Infine mercoledì di conto alla rovescia per Brian Auger che torna al Babylonia con la sua formazione gli Oblivion express. Il mago dell'Hammond, l'organo elettrico che segnò con le sue note gli Anni Sessanta e Settanta, salirà in pedana alle 21,45. Ingresso 15 euro.

BELLINZAGO

Musica, arte e colori

Un'intera giornata di arte, musica e tutte le tinte del mondo: in via Libertà domenica saranno alla ribalta i quadri dei pittori del gruppo «L'arcobaleno» abbinati a esposizioni di preziosi, abiti, proposte di bricolage, occhiali, fiori, gelati e cocktail con sottofondo di musica. La partecipazione è aperta a tutti. Organizzano i negozianti. L'iniziativa, che s'intitola «La strada del colore», ha il patrocinio del Comune.

CASTELLETTO TICINO

Cineforum alla multisala

Prende il via domani sera alla multisala «Metropolis» di Castelletto, sul Lago Maggiore, la rassegna di cineforum organizzata dall'associazione culturale «Quelli... il cinema». Il debutto è affidato al film «No man's land» fresco vincitore del premio Oscar come miglior film straniero. La proiezione avverrà dalle 21,30. I prossimi appuntamenti sono per il 9 maggio «Vatel», il 16 con «I vestiti nuovi dell'imperatore» e il 23 con «Apocalypse redux».

[illegible]

Il '700 a cena e a teatro

Omaggio teatral-gastronomico al giacobino Giovanni Antonio Ranza, vissuto nel Settecento a Vercelli. Ad offrirlo sono la compagnia Lo Spazio Scenico, che sabato 11 porterà in scena al Civico lo spettacolo in vernacolo «Liberté, Fraternité lur an carose e nui a pè», e l'Hosteria del Cappel Rosso, in vicolo Santa Chiara, che ha preparato per la cena di sabato e pranzo e cena di domenica un menu in tema. Per lo spettacolo prenotazioni da domani allo 0161/253077, per la cena 0161/502322.

DOMANI SERA INSOLITO CONCERTO AL DIAVOLO ROSSO DI ASTI

Folklore gitano e un po' di jazz è la musica dei Manomanouche

ASTI

È il contrabbassista di Paolo Conte e domani sera proporrà il repertorio che ama di più, un misto di jazz e calore gitano. È Jino Touche che si esibirà con il suo trio al Diavolo Rosso, in piazza san Martino, dalle 21,30 (info: 0141/355.699).

La formazione è insolita: due chitarre e contrabbasso, e si chiama «Trio Manomanouche». Con Jino Touche suonano Nunzio Barbieri e Luca Enipeo.

Sono due anni fa, il trio intende far conoscere la cultura e la tradizione musicale degli zingari Manouche. Il progetto è un caso unico, che riunisce Gypsy Jezz e musica tradizionale Manouche. La proposta artistica è caratterizzata da un'originale ricerca sul suono, sugli strumenti e dell'approccio caratteristici della musica Manouche, basata sull'improvvisazione e aperta alle contaminazioni, derivante principalmente dalla fusione del jazz Anni '30 del chitarrista Django Reinhardt, anch'egli Manouche, e il folklore zingaro.

Il jazz Manouche è nato dall'incontro dello swing degli Anni '30, dal Valzer Musette francese e dalla tradizione zigana. Tutto questo impregnato di nomadismo zingaro e dalla contaminazione fra le tradizioni. Questa magica fusione è stata come evoluzione personale e percorso naturale di alcuni musicisti Gitani e Manouches il cui caposcuola, da tutti riconosciuto, fu il leggendario Django Reinhardt, virtuoso dalle sei corde, pur avendo avuto due dita amputate.

Il grande musicista, vissuto perlopiù in Francia, ha saputo coniugare in piena libertà di espressione il virtuosismo zigano del fraseggio con un estremo dinamismo e ritmo, utilizzando una tecnica che ha aperto orizzonti a innumerevoli chitarristi jazz. «Oggi, a quasi 50 anni dalla morte di Reinhardt - spiega Jino Touche - il jazz Manouche continua a esistere e a evolversi, con sempre più persone che l'ascoltano, lo suonano e lo amano».

Al Diavolo Rosso domenica ci sarà un'altra curiosa proposta musicale: «La città dei Papi»: Viola Buzzi e il collettivo Papi propongono uno spettacolo fra teatro e canzone. [c. f. c.]

DUE RACCOLTE DI BRANI POPOLARI VALORIZZANO IL PATRIMONIO MUSICALE PIEMONTESE

«Vecchie canzoni» e «El piasì 'd canté»

In evidenza i testi raccolti da Nigra e le armonizzazioni di Sinigaglia

Leonardo Osella

Il patrimonio musicale piemontese può contare su mille risorse, tra cui il cospicuo corpo di musiche popolari e [illegible] alle quali dedicò anni di ricerche Costantino Nigra, già ambasciatore sabaudo inviato da Cavour in mezza Europa a tessere le tele più intricate. Una parte di [illegible] confluita in due bei CD. Uno, dal sobrio titolo «Vecchie canzoni popolari del Piemonte», a cura del Centro Studi Musicali Carlo Mosso diretto da Andrea Lanza, è focalizzato su Leone Sinigaglia: nato a Torino nel 1868, Sinigaglia frequentò Brahms e Dvorak, da cui colse il gusto per la musica popolare; con Bartok e Kodaly in Ungheria, battè le campagne torinesi, in particolare la collina di Cavoretto, annotando centinaia di canti. Ne rielaborò poi molti per coro e per voce sola con accompagnamento pianistico raffinato.

Questo CD assembla le 38 edite a fascicoli tra 1914 e 1927 dalla prestigiosa casa Breitkopf & Härtel. Le voci del soprano Cristina Cordero e del contralto Roberta Garelli, impegnate anche in forma dialogica, si unisce Marco Santi al piano.

Il volume degli spartiti, a cura di Lidia Benone Giacobetto e Andrea Lanza, è pubblicato da Giancarlo Zedde per una collana cui collaborano Regione, Fondazione Crt, Istituto beni Culturali del Piemonte, Biblioteca del Conservatorio. Oltre a titoli noti, appaiono anche pagine meno frequentate: «Il grillo e la formica» e «Rana e rospo», «Verdolin Verdolinatto» e «I falciatori». Chiude la serie la vivace canzone «Novara la bella».

Il soprano torinese Susy Picchio

Il secondo CD, «El piasì 'd canté», a cura di Alabianca Group e Bravo Records, vede l'intervento di Regione e Associazione Piemonte Danza Musica Teatro. Anche qui compare Sinigaglia e sei brani finali: «La pastora fedele», «Il tamburino», «La promessa», «Le tre camarì», «Ninetta» e «La Monferrina». I lavori che le precedono seguono filoni diversi: «Frivolezze e malinconie tra Otto e Novecento», «Tra sentimento e [illegible] nell'800», «Lirica vocale e camera su testi in piemontese» e appunto «Rielaborazioni dal canto popolare» in Sinigaglia.

Il soprano Susy Picchio e il pianista Roberto Cognazzo conferiscono all'antologia un piglio parateatrale, dato che i canti sono stati oggetto di uno spettacolo all'Alfieri di Torino, e pescano fra autori vari: il Brofferio romantico de «La Barchetta» e quello politicamente schierato di «Luigino e Nicolò?» e «Ij bombon del sor Conte», le emozioni moderne di «Turin-Cavorèt an automobile» di Gastaldi-Cucconato, il malizioso «La caramela e 'l cicolatin» di Michele Mondo su testi di Nino Costa, e altri nomi come Ettore Desderi, Michele Lessona, Luigi Perrachio, Carlo Alberto Cantù, Alfredo Nicola.

[redacted] AL [redacted]

[redacted]

[redacted]
GIACOSA: Tel. 0165 262.220.
[redacted] **Scorpione** (ore 20; 22,30).

THEATRE DE LA VILLE: Pren. (ore 18-23) tel 0165 230536 (www.delaville.it)
L'era glaciale (ore 16,30; 18,30; 20,30; 22,30)

[redacted]
DES GUIDES: Tel. 0165 949 473.
NON PERVENUTO

[redacted]
GRAND PARADIS: Tel. 0165 749.373
NON PERVENUTO

[redacted]
MONTE BIANCO CENTRO CONGRESSI: Tel 0165 841.206.
Amore a prima vista (ore 21,30)

[redacted]
PALAIS: Tel. 0166 510.060 (www.vogliadicinema.it).
Dragonfly (ore 18,30; 20,30; 22,30)

AUDITORIUM: T 0166 510.060 (www.vogliadicinema.it).
Panic Room (ore 20,30; 22,30)

[redacted]
IDEAL: Tel. 0166 510.060 (www.vogliadicinema.it).
Don't say a word (ore 18; 20.15)
Show time (ore 22.30)

[redacted]
[redacted]: Tel. 0125 425084
[redacted]

GIARO: Tel. 0125 641.480.
CHIUSO

[redacted] Tel [redacted].
Il re scorpione
(ore 16.30; 18,30; 20,30; 22,30)

BIELLA E PROVINCIA

[redacted]
IMPERO.
Inf. Tel. 015-22.736 - 31.312.
I Tenenbaum.
Orario: 20; 22,30.
Lire: 12.000/10.000. Al martedì 4,50 €.

MAZZINI.
Inf. Tel. 015-22.736 - 31.312.
SALA 1. **Il più bel giorno della [redacted] vita**
Orario: 16,30; 20,15; 22,30. Al martedì 4,50 €.
Lire: 12.000/10.000.
SALA 2: **L'era glaci[redacted]**
Orario: 16,30; 20,30; 22,30.
Lire 12.000/10.000. Al martedì 4,50 €.
SALA 3: **Panic Room**
Orario: 16,30; 20,15; 22,30.
Lire 12.000/10.000. Al martedì 4,50 €.

[redacted]
Inf. Tel. 015-22.736 - 31.312.
Il re scorpione
Orario: 20,15; 22,30
Lire: 12.000/10.000.
Giovedì: RIPOSO

SOCIALE.
Inf. Tel. 015-22.736 - 31.312.
CHIUSO PER RESTAURI

[redacted]
VERDI.
Inf. Tel. 015-253.89.27.
Giovedì: **Acqua tiepida sotto un ponte rosso**

[redacted]
[redacted]
Inf. Tel. 015-253.89.27.
Mi chiamo Sam
Orario: 20; 22.15
Giovedì: RI[redacted]

[redacted]
COMUNALE
Inf. Tel. 015-93.899.
The time machine
Orario: 16; 20,30; 22.15
Giovedì: [redacted]

[redacted]
ANGELUS. [redacted]NUTO.

[redacted]
[redacted]
Inf. Tel. 015-767 323
Monsters&Co. Orario: 16.
Dragonfly. Orario: 21; 22
Giovedì: **Showtime** Orario: 21; 23

[redacted]
FELIX. Inf. Tel. 015-242 31.18.
NON PERVENUTO.

VERCELLI E PROVINCIA

[redacted]
ASTRA. Inf. Or. [redacted] 0161-255.045
L'era glaciale (animazione). Apertura 15 con spettacoli: 15,10, 16,55, 18,30; [redacted]; 22,10. €6,50 ridotto €5,00.

NUOVO ITALIA. Inf. Or. Tel. 0161-257.744
The Scorpion King, con Dwayne Johnson e Michael Clarke Duncan. Apertura 21,45 con spettacolo unico 22,10. €6,50 ridotto €5,00.

PRINCIPE. Inf. Or. Tel. 0161-259 047.
I [redacted], con Gene Hackman e Anjelica Huston. Apertura 21,45 con spettacolo unico alle 22,10. €6,50 ridotto €5,00.

BELVEDERE DOLBY DIGITAL. Inf. Or. Tel. 0161-215 018.
Alle ore 15 con spettacolo unico **Il signore degli anelli**. In serata **No man's land.** Orario: 20/22,10. €6,50 ridotto €5,00.

[redacted] Inf. Or. Tel. 0161-213.379.
[redacted].

TEATRO BARBIERI. [redacted] Tel. 0161-253 379. CHIUSO

SALA DUGENTESCA. Inf. Or. Tel. 0161-252 667.
CHIUSO.

TEATRO CIVICO. Inf. Or. Tel. 0161-255.544.
OGGI RIPOSO.

[redacted]
LUX. Inf. Tel. 0163-22.698.
The Time [redacted] Orario: [redacted] unico. €6,20 ridotto €4,15.

[redacted]
PARROCCHIALE.
CHIUSO.

[redacted]
MAZZETTI. Inf. Tel. 0161-486.714.
CHIUSO.

[redacted]
IDEAL. Inf. Tel. 0161 930.827-333/4407486.
Don't say a word, con Michael Douglas. Orario: 21 spettacolo unico. €5,50 ridotto € 3,00.

[redacted]
[redacted] Inf. Tel. 0161-828.600
CHIUSO

[redacted]
[redacted] Inf. Tel. 0163-54.265
CHIUSO

LE [redacted] VI

A [redacted] Drammatico. La vita [redacted] John Forbes [redacted] Jr., genio matematico premio Nobel 1994 a lungo in lotta con la schizofrenia. Lui è Russell Crowe.
AMEN. Drammatico. Il film di Costa-Gavras s'incentra su personaggi della seconda guerra mondiale in Germania: un chimico e ufficiale SS, un gesuita che cerca di ribellarsi al nazismo.
AMORE A PRIMA SVISTA. Commedia. La Paltrow è l'obesa fidanzata di Hal. Lui, vittima dell'ipnosi, la vede[redacted].
[redacted] Commedia. Stefania R[redacted] e Fabio Volo sono una coppia in crisi nel nuovo film [redacted] Alessandro D'Alatri: le [redacted] «interferenze» nel loro rapporto di amici, parenti, conoscenti.
[redacted] GROSSO AL DRAGO ROSSO. Azione. L'ispettore capo della polizia di Hong Kong e il detective della Polizia di Los A[redacted] James Carter in vacanza a Hong Kong si trovano coinvolti in un importante caso.
DON'T SAY A WORD. Thriller. Michael Douglas [redacted] uno psichiatra criminale che viene ricattato [redacted] una banda [redacted] gli rapisce la figlia.
L'ERA GLACIALE - ICE [redacted] Cartoon. Nella terra ghiacciata si muovono il bradipo fannullone Sid, [redacted] scoiattolo impertinente di nome Scrat, [redacted] grintosa tigre Diego e il terribile Manny.
ET. Fantasy. Ritorna nelle sala cinematografica [redacted] qualche sequenza inedita il capolavoro di Steven Spielberg.
IL FAVOLOSO [redacted] DI AMELIE. Commedia. La storia di una [redacted] che sceglie di fare del bene al prossimo.
GOSFORD PARK. Giallo. Il nuovo lavoro di Robert Altman è ambientato nell'Inghilterra del 1932: un ricevimento viene rovinato [redacted] un omicidio. Indaga Scotland Yard.
IL PIU' [redacted] GIORNO [redacted] MIA VITA. Commedia drammatica. Il nuovo film di Cristina Comencini ritrae [redacted] famiglia: una matura signora che vive di ricordi, i suoi tre figli pieni di problemi.
[redacted]A. Thriller psicologico. [redacted] pluripremiato film australiano narra [redacted] storia di una psichiatra scomparsa (Barbara Hershey): il detective chiama[redacted] a risolvere il caso si trova di fronte a un'ingarbugliata rete di personaggi.
IL MESTIERE DELLE ARMI. Drammatico. Ritorna nelle sale il trionfatore dei David di Donatello basato sulle imprese del giovane cavaliere conosciuto come Giovanni dalle Bande Nere.
MI [redacted]MO SAM. Drammatico. Sean Penn è Sam, un uomo ritardato con una figlia di sette anni che i servizi sociali decidono di affidare a una famiglia. Con l'aiuto di un'affermata avvocatessa, cercherà di tenersi la custodia della figlia.
MONSTER'S BALL. Drammatico. La vedova di un condannato [redacted] morte s'innamora dell'agente di custodia che aveva portato il marito alla sedia elettrica. Lei è Halle Berry, Oscar per l'interpretazione.
MONSTERS & CO. Cartoni animati. Arrivano nelle sale il peloso gigante Sulley e il suo rotondo assistente Mike.
NO MAN'S LAND. Commedia drammatica. Oscar per il miglior film straniero, è ambientato [redacted] 1993 durante la guerra [redacted] e narra di due soldati, uno bosniaco e l'altro serbo, che si ritrovano bloccati tra le due linee nemiche.
L'ORA DI RELIGIONE. Drammatico. Il nuovo lavoro di Marco Bellocchio narra la storia [redacted] pittore ateo che un giorno riceve la visita di un frate che lo avverte che è in corso il processo di beatificazione della madre.
PANIC ROOM. Thriller. Da poco divorziata, Meg Altman (Jodie Foster) va a vivere [redacted] la figlia in una grande villa costruita a New [redacted] da [redacted] eccentrico miliardario: la prima [redacted] entrano tre rapinatori. Dirige David Fincher («Seven»).
PA[redacted]LA CON LEI. Drammatico. Il nu[redacted] film di Pedro Almodóvar racconta di due uomini, un infermiere e [redacted] giornalista, che si conoscono mentre curano due donne in coma nello stesso ospedale.
IL RE SCORPIONE. Avventura. Approda sugli schermi [redacted] dei personaggi de «La Mummia»: il guerriero Mathayus (The Rock).
RUE [redacted] PLAISIRS. Drammatico. Nel 1945 Marion (Laetitia Casta) lavora in una casa di tolleranza sognando il music-hall e «l'uomo della sua vita».
DRAGONFLY - IL SEGNO DELLA LIBELLULA. Thriller. Kevin Costner è un medico sconvolto dalla morte della [redacted] durante una missione umanitaria in Venezuela: [redacted] giorno si convince che l'amata sta cercando di mettersi in contatto con lui dall'aldilà.
[redacted] '45. Erotico. Il [redacted] film [redacted] Tinto Brass descrive la relazione tra la moglie (Anna Galiena) di un esponente del Minculpop e Helmut Schultz (Gabriel Garko), tenente delle SS.
SHOWTIME. Azione. Lo scontroso detective Robert De Niro viene scelto da una produttrice televisiva per un «Reality Show». Al suo fianco, un collega [redacted]e Murphy) che adora far l'attore.
TANGUY. Commedia. Tan[redacted] dà tante soddisfazioni [redacted] genitori ma non intende andarsene da [redacted].
I TENENBAUM. [redacted]. Un'improv[redacted] riunione di famiglia per gli stravaganti Tenenbaum.
TO[redacted] Musicale. Trasposizione cinematografica dell'opera di Puccini.
TREDICI [redacted] SUL TEMA. Commedia drammatica. [redacted] New York cinque storie di vita quotidiana s'intrecciano.
UNICO TESTIMONE. Thriller. Il costruttore [redacted] barche [redacted] vela John Travolta si [redacted] se i racconti del figlio dodicenne sulla presunta pericolosità dello sposo dell'ex consorte sono reali.

NOVARA E PROVINCIA

[redacted]
VIP. Tel. 0321-625.688.
Il Re Scorpione. Or.: 20,20; 22,30
Fer. fest. e prefest.: € 7/5,00
[redacted] pom. e fer. sera fer. € 5,00 (12/17 anni, [redacted] etc. sab. dopo le 21)

ARALDO. 0321-474.525.
I segni della [redacted]
Dragonfly Or.: 20,20, 22,30.
Domani: **Il grido** ore 21,15
Fer. fest. e prefest.: € 6,50/4,50. Lu. fer. € 4,50.

ELDORADO. Tel. 0321 - [redacted].
L'era glaciale. Or.: 20,40; 22,10.
Fer. fest. e prefest.: € 6,70/4,70, mar. fer. € 4,70.

SACRO CUORE. [redacted] 0321-455484
Serendipity Or.: 20; 22,30. Ingr. [redacted] 6,50/5.

[redacted]
[redacted]0321-637183.
I perfetti innamorati Or.: [redacted]
Dom[redacted] RIPOSO

[redacted]
SAN CARLO. Info 0322-240.566.
E.T. - L'extraterrestre Or.: 20,10; 22,10.
Domani: **I vestiti nuovi dell'imperatore** Ore 21. Ingr. € 6,20/4,10

[redacted]
VANDONI. OGGI RIPOSO Ingresso: € 6,20/4,10

[redacted]
MODERNO. Tel 0322 - 82.151.
L'era glaciale Or. 20,30, 22,00.
Ingr. € 6,50; rid. € 4,50; fun. fer. € 4,50.

NUOVO SALA 1. T. 0322-81741
Il re scorpione. Or.: 16,15; 18,15; 20,15; 22,15. Domani: riposo. Prezzi cinema: Ing. € 6,50, [redacted] € 4,50 [redacted] fer. € 4,50)

NUOVO SALA 2. Tel. 0322 - 81.741
Show time Or.: 16,15; 18,15; 20,15; 22,15.
Ing.: € 6,50. rid. € 4,50 (fun. fer. € 4,50)

NUOVO SALA 3. T. 0322 - 81,741
[redacted] Or.: 16,15; 18,15, 20,15, 22,15
[redacted] **Il Re scorpione.** Or.: 20,15; 22,15.
Ing.: €6,50, rid. €4,50 (fun. fer. €4,50)

CAMERI
BALLARDINI. Tel. 0321 - 51.95.23. Oggi riposo

[redacted]
[redacted]
pren. ven. 18,30-2[redacted], sab./dom. 14,30-21,30
L'era glaciale.
Or.: 15; 17; 19; 20,60; 22,40. Ingresso: € 7, rid. € [redacted] Merc., giov. sera e sab. pom. € 5
Dragonfly - Il segno della libellula
Or.: 15,30; 17,50; 20,30; 22,50. Ingresso: € 7; rid. € 5 Merc., giov. sera e sab. pom. € 5.
Colpo grosso al Drago Rosso.
Or.: 22,50 Ingr.: € 7; rid. € 5. Merc., giov. sera e sab. pom. € 5.
Showtime
Or.: 15,30, 17,50; 20,30; 22,50. Ingr.: € 7; rid. € 5 Merc., giov. sera e sab. pom. € 5.
Panic Room
Or.: 15,20; 17,40; 20,10; 22,30. Ingr.: € 7; rid. € 5. Merc., giov. sera e sab. pom. € 5.
The time machine
Or.: 22,40 Ingr.: € 7, rid. € 5. Merc., giov. sera e sab. pom. € 5.
Don't say a word
Or.: 20,10. Ingr.: € 7; rid. € 5. Merc., giov. sera e sab. pom. € 5
Solo oggi **Monsters & Co.**
Or. 15,30; 17,30 Ingr.: € 7; rid. € 5 Merc., giov. sera e sab. pom. € 5
Il re scorpione
Or. 15,20; 17,30; 20,10; 22,40. Ingr.: € 7, rid. € 5. Merc., giov. sera e sab. pom. € 5;
Amore a prima svista.
[redacted] 17,50; 20,20. Ingr., € 7; rid. € 5 Merc., giov. sera e sab. pom. € 5.
Domani: **No mans land.**
Or.: 21,30 Ingr. € 7, rid. [redacted], giov. sera e sab. pom. € 5

[redacted]
CINETEATRO. Tel. 0321 - 91 188
E.T. - L'extraterrestre. Or.: 21,15
Domani RIPOSO. Fer. e fes. € [redacted] fer. € 4,00.

[redacted]
S. PELLICO. Tel. [redacted] 1 0321-777.172.
OGGI RIPOSO

VCO

[redacted]
[redacted]
Info 0324 240.853
opp. www.multisalacorso.com
Parla con lei.
DOMANI RIPOSO
Informazioni orari su segreteria telefonica

CORSO MULTISALA 2.
Info 0324 240.853
[redacted] .com
Panic room
DOMANI RIPOSO
Informazioni orari su segreteria telefonica

[redacted]
SOCIALE
Tel. e segr. tel. 0323 - 81.459.
Parla con lei
Or.: 20; 22
[redacted] RIPOSO.

[redacted]
Tel. 338.1632.676
[redacted]

VERBANIA
SOCIALE (INTRA)
Info. su segreteria telefonica 0323 - 401.940.
Panic room Or.: 14,30; 16,30; 20,30; 22,30
Domani: **Amore a prima vista.** Or.: 20,30. 22,30
VIP
[redacted] su segreteria telefonica 0323-40.19.40.
L'era glaciale Or.: 20,30, 22,30.
[redacted] spazio teatrale
[redacted] **(PALLANZA) SALA 1.**
Info tel. 0323 - 501.984.
Showtime
Informazioni orari su segreteria telefonica.

SOCIALE (PALLANZA) [redacted]
Info tel. 0323 - 501.984.
Il re scorpione

TORINO E PROVINCIA

ADUA 100 corso [redacted] Cesare 67, tel. 856.521. **L'ora di religione.** [redacted] 16,15; 18,20; 20,25; [redacted] min. 14
ADUA 200 corso Giulio Cesare 67, [redacted] **E.T. l'extraterrestre** Or.: 15,50; **I Tenenbaum** [redacted] 18,10; 20,20; 22,30
ADUA 400 corso Giulio Cesare 67, tel. 856.521. **Panic Room.** Or.: 15,40; 17,50; 20,10; 22,30.
AMBROSIO MULTISALA corso Vittorio Emanuele II 52, tel. 547.007. Sala 1: **Panic Room.** Or.: 15[redacted]; 17,50; 20,10; 22,30. Sala 2: **L'era glaciale.** Or.: 16; 18,10; 20,20; 22,30. Sala 3: **Parla con lei.** Or.: 15[redacted]; 20, [redacted]
[redacted] corso Sor[redacted], tel. 581.7190. Sala 1: **Panic Room.** Or.: 15,30, 17,50; 20,10; 22,30. Sala 2: **Parla con lei.** Or.: 15,45; 18; 20,15; 22,30.
CAPITOL via San Dalmazzo 24, tel. 540.605. **Showtime.** Or.: 15,10; 17,05; 18,50; 20,40; 22,30.
CENTRALE via Carlo Alberto 27, tel [redacted] 110. **Tanguy.** Or.: 16,15; 18,20; 20,25; 22,30.
C. CHAPLIN 1 via Garibaldi 32/a, tel. 436.07.23. **Don't say a word.** Or.: 16; 18,10; 20,20; 22,30.
C. [redacted] 2 via Garibaldi 32/a, tel. 436.07.23. **Gosford Park.** Or.: 15; 17,40; 20,15; 22,40.
CIAK corso G. [redacted] 105, tel. 232.029. **Monsters & Co.** cartone animato. Or.: 15,10; 17; 18,50; 20,40; 22,30.
[redacted] MASSAUA piazza Massaua 9, tel. 779.60.200; pren. tel. 779.60.300. **E.T. l'extraterrestre.** Or.: 15,30. **Il Re Scorpione.** Or.: 18,35; 18,35; 20,35; 22,35. **Showtime.** Or.: 16,40; 18,35; 20,30; 22,25. **Ice age** Ore 15,20; 17,05; 18,50; 20,35; 22,20. **Panic Room** Or.: 15,45; 18; 20,15; 22,30. **Amore a prima svista.** Or.: 18,15; 20,25; 22,35.
DORIA via Gramsci 9, tel. [redacted]. **Il più bel giorno della mia vita.** Or.: 16; 18,10; 20,20; 22,30.
[redacted] GIARDINI - Sala Ninaso via Monfalcone 62, tel. 327.2214. **Tanguy.** Or.: 16; 10,15; 20,25; 22,35
DUE GIARDINI - Sala [redacted] via [redacted]falcone [redacted] tel 327.2214. **Tosca.** Or.: 15,30; 17,50; 20,10; 22,30.
ELISEO GRANDE piazza Sabotino, tel. 447.52.41. **[redacted] Scorpione.** Or.: 15,15; 16,55; 18,50; 20,40; 22,30
ELISEO BLU piazza Sabotino, tel. 447.52.41. **Amen.** Or.: 16; 17,30; 20; 22,30
ELISEO ROSSO piazza Sabotino, tel. 447.52.41. **Mon[redacted] & Co.**, [redacted] 15,15 [redacted] **mind.** Or.: 17,25; 20, 22,30.
EMPIRE piazza Vittorio Veneto 5, tel. 817.94.93. **Don't say a word.** Or.: 16; 18,10; 20,20; 22,30
ERBA 1 corso Moncalieri 241, tel. 661.54.47. **Il favoloso mondo di Amélie.** Or.: 15; 17,30; 20; 22,30.
ERBA 2 corso [redacted] 241, tel. 661.54.47. [redacted] teatro.
ETOILE via B. Buozzi ang. via Roma, tel. 530.353. **Amore a prima svista.** Or.: 15,45; [redacted] 20,15; 22,30
FIAMMA corso Trapani 57, tel. 388.2057. **Don't say a [redacted]**: 15; 17,30; 20; 22,30
F.LLI MARX - Sala Groucho corso Belgio 53, tel. [redacted]. **Parla con lei.** [redacted]: 15,50, 18,05; 20,20; 22,35.
F.LLI MARX - Sala Chico corso Belgio 53, tel. [redacted] **Showtime.** Or.: 15; [redacted] 18,50; 20,45; 22,40.
F.LLI [redacted] - Sala Harpo [redacted] 53, tel. 8121410. **Rue des Plaisirs.** Or.: 15,10; 17; 18,50; 20,40; 22,30.
FREGOLI piazza S. Giulia 2 bis/b, tel. 011.817.5973. **Rollerball.** Or. 16,30; 18,30; 20,30; 22,30. Domani [redacted].
GIOIELLO via C. Colombo 31 bis, tel. 011.580.5768. Vedi teatro.
GREENWICH VILLAGE via Po 30, tel. 011.817.3323. Sala 1: **Il favoloso mondo di Amélie.** Or.: 15; 17,30; 20, 22,30. Sala 2: **Gosford Park.** Or.: 15; 17,40; 20,15; 22,30. Sala 3: **Tredici variazioni sul tema.** Or. 16,30; 18,30; 20,30; 22,30.
IDEAL Cityplex 1 corso Beccaria 4, tel [redacted] 521.4316. Ideal 1: **Il Re Scorpione** Or. [redacted] 16,55; 18,50; 20,45; 22,40. Ideal 2: **Panic Room.** Or.: 15,30; 17,50, 20,10; 22,30. Ideal 3: **Il segno della libellula.** Or.: 15,45, 18, 20,15, 22,30. Ideal 4: **A beautiful mind** Or.: 15; 17,30; 20, 22,30. Ideal 5: **Amore a prima svista.** Or.: 15,30; 17,50; 20,10; 22,30.
KING via Po 21, tel. 812.59.96 **No man's land.** Or.: 16; 18,10; 20,20; 22,30.
KONG via S. Teresa 5, tel. 534.614. **Il mestiere delle armi.** Or.: 16,30; 18,30; 20,30, 22,30.
[redacted] S. Federico, tel. 541.283. **Colpo grosso al Drago Rosso.** Or.: 16; 18,10; 20,20; 22,30.
MASSIMO UNO via Verdi 18, tel. 812.5606. **L'ora di religione.** Ore 15,30; 18,30; 20,30; 22,30 V.m. 14.
MASSIMO DUE via Verdi [redacted], tel. [redacted]. **Monster's ball.** V.M. 14. Or.: 16,15; 18,20; 20,30; 22,30.
NAZIONALE 1 via Pomba 7, tel. 812.41.73. [redacted] '45. Or. 15,30; 17,50; 20,10; 22,30. Vet. Min. 18.
NAZIONALE 2 via [redacted] 7, tel. 812.41.73. **Lantana.** Or.: 15,30; 17,50; 20,10, 22,30.
[redacted] via Arsenale 3[redacted], tel. 532.448. **Parla con lei.** Or.: 15, 17,30; 20; 22,30.
OLIMPIA 2 via Arsenale 31, tel. 532.448. **A beautiful mind.** Or.: 15, 17,30; 20; 22,30.
PATHE' MULTIPLEX [redacted] Nizza 262 Lingotto, tel. 011.66.77.856. **Panic room.** Or.: 13,35; 15,55; 20; 22,30. **Colpo grosso al Drago Rosso.** Or.: 13,40; 15,50; 18; 20,10; 22,30. **Don't say a word.** [redacted] 18,10; 19,45; 22,15. **Dragonfly.** [redacted]: 13,15; 15,55; 20; 22,30. **Showtime.** Or.: 13,35; 15,40; [redacted] 20,10; 22,30. **Il Re Scorpione.** Or.: 13,40; 16; 18,10; [redacted] 22,30. **L'era glaciale.** Or. 13,45; 15,45; 16,10; 20,30; 22,30. **Il più bel giorno della mia vita.** Or.: 13,50; 16; 18,10; 20,20; 22,30. **Amore a prima svista.** Or.: 13,35; 16; 18,45; 22,25. **Rue des Plaisirs.** Or.: 14; 16; 18,10; 20,20; 22,30. **L'ora di religione.** Or.: 13,35; 15,50; 18,05; 20,15; 22,30.
REPOSI 1 via XX Settembre 15, tel. 531.400. **Casomai.** Or.: 15,30; 17,50; 20,10; 22,30
REPOSI 2 via XX Settembre 15, tel. 531.400. **Dragonfly - Il segno della libellula.** Or.: 15; 17,30; 20; 22,30.
REPOSI 3 via XX Settembre 15, tel. 531.400. **Showtime.** Or.: 16; 18,10; 20,20; 22,30.
REPOSI 4 via XX Settembre 15, tel. 531.400. **Unico testimone.** Or.: 16; 18,10; 20,20; 22,30.
[redacted] 5 - LILLIPUT via XX Settembre 15, tel. 531.400. **Mi chiamo Sam.** Or. 15; 17,30; 20; 22,30.
ROSSANO Galleria Subalpina, tel. 562.01.45. **I Tenenbaum.** Or. 16; 18,10; 20,20; 22,30.
STUDIO RITZ via Acqui 2, tel. [redacted]. **Parla con lei.** Or.: 15,45; 18; 20,15; 22,30.
[redacted] corso Massimo, d'Azeglio 17, tel. 650.02.00.
NUOVO, 17' [redacted] «I film che cambiano la vita»
[redacted] 1, 17' Festiv[redacted] di film con [redacted] «I [redacted]
VALENTINO [redacted] 17' [redacted] di film con tematiche omosessuali. «I film che cambiano la vita».

DA VENERDI' 3 MAGGIO 2002 ORE 20:00
bingogest
bingo! la fortuna al tuo **servizio**

Ci siamo. **Venerdi' [redacted] Maggio alle ore 20:00** si terrà la **[redacted] APERTURA**
della sala bingogest di Biella.
Vieni [redacted] conoscere la qualità del servizio e l'accoglienza delle sale da gioco bingogest sempre uniche ed originali.
Scoprirai anche tu che giocare a bingo è divertente e che la fortuna sarà davvero al tuo servizio.
I giorni successivi alla inaugurazione la sala resterà aperta dalle ore 17:00 alle ore 02:00.

SALA ODEON VIA LAMARMORA 3/C - **BIELLA**

bingogest www.bingogest.it

L'EDIZIONE NUMERO 63 DEBUTTA VENERDI' SERA ALLA DISCOTECA «PATIO» DI TORINO

Miss Italia diventa «maggiorenne»

Elevata a 18 anni l'età minima per partecipare al concorso

Marco Piatti

SIGNORE e signori, bentornati, la «fabbrica dei sogni» riapre i battenti. E' in programma per venerdì sera, alla discoteca «Patio» di Torino, il varo della nuova edizione di Miss Italia, il concorso di bellezza più noto della Penisola.

Invariato il numero delle fasce regionali che saranno assegnate alle nostre rappresentanti: 22, divise in parti uguali in 11 al Piemonte e 11 alla Valle d'Aosta. Tra le novità della nuova formula, l'innalzamento dell'età minima: il limite dell'età di partecipazione al concorso è stato fissato a 17 anni, a condizione che le candidate compiano i 18 anni entro il 31 dicembre 2002.

Fino all'anno scorso il limite era di 17 anni da raggiungere entro il 20 agosto dell'anno in corso. L'età massima rimane confermata a 26 anni. «Un ritocco necessario - spiegano alla Miren, l'organizzazione del concorso - per non distogliere dai suoi studi una miss di 17 anni e per dar modo a Miss Italia di sostenere gli impegni a cui è chiamata nel campo della moda, della tv e dello spettacolo, oltre a quelli consueti che le derivano dal titolo, avendo raggiunto un buon grado di maturità».

L'anno scorso il Piemonte e Salsomaggiore si dovette accontentare di un 12° posto ottenuto dalla torinese Anna Gigli Molinari (che poi centrò la fascia nazionale di Miss Bellezza Rocchetta). Il miglior piazzamento di sempre, dopo la vittoria di Raffaella Barzacchi datata 1983, risale al '92 con il secondo posto di Tania Piga.

Ecco le finaliste regionali dell'ultima edizione di Miss Italia, fotografate al «Patio» di Torino. Anche quest'anno sono ventidue le fasce regionali da assegnare entro agosto

Tornando alle faccende... di casa nostra, l'agente regionale Vito Buonfine (per informazioni rivolgersi allo 011/758873) ha già fissato una prima tranche di appuntamenti. Che a maggio sono: sabato 4 alla disco «Barcellona» di Cuneo, il 10 alla discopub «Roadhouse» di Rolsto di Pinerolo, l'11 alla Fiera di Asti, il 18 alla disco «Fortino» di Paesana (Cn), il 25 al «Cabirio» di Borgo San Dalmazzo, il 31 al «Pick Up» di Torino. Il 5 giugno Miss Italia si sposterà nel Piemonte Orientale, esattamente al «Globo» di Borgo Vercelli.

Le prime fasce regionali saranno assegnate dai primi di luglio. Prefinali nazionali a San Benedetto dal 21 al 25 agosto, finali a Salsomaggiore dal 26 agosto all'8 settembre. E via... occhi puntati alle passerelle.

L'EDITORIA E IL TERRITORIO

Fra tanti santi, paesaggi, animali e vegetali raffigurati in affreschi del tardo medioevo

Gianni Martini

UN catalogo, una mostra, una conferenza soprattutto un'idea: partire dalle migliaia di affreschi realizzati tra il Quattrocento e il Cinquecento su chiese e cappelle per individuare i paesaggi descritti, le specie animali e vegetali raffigurate. E' quanto la Pro Natura fatto in Provincia di Cuneo e che è auspicabile sia solo il primo tassello di una serie di iniziative analoghe per realizzare un nuovo percorso storico-artistico, per offrire ulteriori chiavi di lettura per ambiente, arte, storia del territorio del Nord Ovest d'Italia.

Domenico Sanino, presidente della Pro Natura di Cuneo, nella prefazione al catalogo spiega l'iniziativa: «Gli affreschi Quattro o Cinquecento diffusi in chiese e cappelle delle valli che gravitano Cuneo un'importante testimonianza della cultura e della civiltà tardo medioevale. Per questo sono giustamente noti e valorizzati. Chi, però, si accosta a queste significative opere è attratto dalla storia religiosa che si racconta, dagli edifici che vengono raffigurati, dagli abiti dei personaggi, difficilmente dall'ambiente naturale, lì dipinto, e dalle specie animali e vegetali presenti. [...] La conoscenza del territorio e delle specie animali e vegetali che lo abitano è il presupposto indispensabile per una maggiore conservazione e una più attenta conservazione dei medesimi». Una ricerca che è diventata mostra e catalogo, con lo stesso titolo: «La natura dipinta». La mostra potrà essere visitata dal 7 al 26 maggio nella Sala San Giovanni di Cuneo (via Roma 4); una conferenza è fissata al 14 maggio nella Sala della Provincia (corso Dante) a partire dalle 21. Il catalogo ha dignità e vita autonoma: grande formato, 36 pagine, interamente a colori sintetizza ricerca e percorso di rilettura di questi cicli di affreschi tardo medievali. Si trovano pastori e balze rocciose, cani, erbari, grano, prati fioriti, topi e uno straordinario bestiario, olmi e serpenti, alberi e giardini.

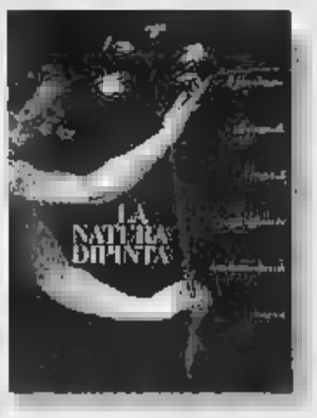

Ogni «scoperta» è illustrata da immagini e dettagli di affreschi, con l'indicazione della cappella, della chiesa, della località in cui si possono ammirare gli originali. La pubblicazione (non è riportato il prezzo di copertina, segreteria della manifestazione allo 0171692692), si conclude con una rassegna di «santini» raccolti sotto titoli quali «Il giardino dei santi», «I fiori di Gesù», «I fiori della Madonna», «Le piante e le erbe divine».

gismar@lastampa.it

SALUZZESE

A Castellar torna la rassegna degli spaventapasseri

Si apre domenica a Castellar (piccola località della Val Bronda, a 4 km da Saluzzo) la tradizionale «Rassegna degli Spaventapasseri». I variopinti pupazzi saranno sistemati lungo un percorso storico-artistico di circa un chilometro, che attraversa il paese, toccandone i punti più suggestivi. Questi fantocci, utilizzati un tempo nelle campagne, sono realizzati da diversi appassionati. La manifestazione, che si conclude il 12 maggio, fa parte del calendario di iniziative allestite in occasione dei festeggiamenti patronali di San Ponzio. Contemporaneamente sono previste danze e musiche tradizionali, oltre alla degustazione dei prodotti tipici. Nelle due domeniche, sarà possibile visitare l'antica cappella di San Ponzio, con i suoi affreschi, che resterà aperta dalle 14 alle 18. [g. ne.]

«AMITIÉ SANS FRONTIÈRES»

Rocky Roberts per una serata di beneficenza

FIANFEI. I mitici Anni '60 rivivranno venerdì sera all'hotel «La Ruota» con le canzoni di Rocky Roberta. E' protagonista della canzone italiana che faceva impazzire i teenagers di quarant'anni fa, sarà ospite della serata di beneficenza organizzata da «Amitié sans frontières» di Cuneo, affiliato al club «madre» del Principato di Monaco. Il sodalizio, presieduto da Stefano Allisiardi, è stato costituito nel 1996, dopo quelli di Torino e Asti, e ogni anno organizza un gala per sostenere un'iniziativa collegata al tema proposto dall'Onu: il 2002 è stato scelto come «Anno internazionale della [illegible] e il ricavato della serata andrà all'Anffas di Mondovì e Valli Monregalesi-Associazione nazionale per disabili intellettivi e relazionali che organizza soggiorni estivi nelle vallate alpine. Insieme con l'interprete di «Stasera mi butto», la serata sarà animata dai numeri di micromagia del mago Alexander, dalle musiche dei «Mundo libre» e avrà come scenografia una cinquantina di «falsi d'autore» di Daniele Dondè. [v. p.]

SPETTACOLO STASERA A «LE BALADIN» DI PIOZZO

Le canzoni in osteria del timido Bellofiore

PIOZZO

E' un artista che gioca in casa il protagonista dello spettacolo organizzato stasera dall'associazione culturale «Le Baladin» (ore 23). Cantante e autore di tutti i testi del famoso gruppo musicale dei Trelilu, Filippo Bessone stasera si cala nei panni di Bellofiore: archetipo degli avvinazzati, emblema delle «mosche da bar», simbolo degli habitué che tra i tavoli raccontano la vita, loro e altrui, meditando sul quotidiano e narrando storie forse inventate, ma assai più spesso vissute.

La allegria venata di malinconia, la sua poetica intensità, sono quelle di un intellettuale «pret a porter» che elegantemente trasandato colora, cantando come chansonnier d'altri tempi, brani e [illegible] l'incedere del timido che l'alcool per trovare il coraggio di raccontarsi. Apartitico e mai volgare, Bellofiore si racconta in un italiano sempre a cavallo tra la citazione forbita e la battuta in dialetto piemontese, contrappuntato da un chitarrista che non lo lascia mai, per lo spettacolo oltre un'ora di brani e canzoni inedite e originali.

Filippo Bessone (Bellofiore)

Il nuovo personaggio di Bellofiore dà l'opportunità a Filippo Bessone di interpretare brani dal sapore fiabesco e surreale che poco si sarebbero adattati al consolidato stile dei Trelilu, ed è per questo che dopo innumerevoli prove e test Bessone ha deciso di dare vita a questo personaggio, per far vivere e respirare quei brani e quelle canzoni che da tempo languivano nel cassetto. [a. f.]

IN LOCANDINA

PONDERANO

Babylonia a tutto rock

Sono tre i concerti doc in programma al Babylonia questa settimana. I riflettori nel music-club di Ponderano si accendono domani alle 22,30 per i Black Moses. Con loro suoneranno anche i Gorilla e gli Hamelin, per uno show di rock duro e funky (ingresso 13 euro). Sabato è live i Modena City Ramblers, la band emiliana che collezionando consensi con il ultimo album intitolato «Radio rebelde» (show 22,30, ingresso 12 euro). Infine mercoledì è conto alla rovescia per Brian Auger che torna al Babylonia con la formazione gli Oblivion express. Il mago dell'Hammond, l'organo elettrico che segnò con le sue note gli Anni Sessanta e Settanta, salirà in pedana alle 21,45. Ingresso 15 euro.

BELLINZAGO

Musica, arte e colori

Un'intera giornata di arte, musica e tutte le tinte del mondo: in via Libertà domenica saranno alla ribalta i quadri dei pittori del gruppo «L'arcobaleno» abbinati a esposizioni di preziosi, abiti, proposte di bricolage, occhiali, fiori, gelati e cocktail con sottofondo di musica. La partecipazione è aperta a tutti. Organizzano i negozianti. L'iniziativa, che s'intitola «La strada del colore», ha il patrocinio del Comune.

CASTELLETTO TICINO

Cineforum alla multisala

Prende il via domani sera alla multisala «Metropolis» di Castelletto, sul Lago Maggiore, la rassegna di [illegible] organizzata dall'associazione culturale «Quelli che... il cinema». Il debutto è affidato al film «No man's land» fresco vincitore del premio Oscar come miglior film straniero. La proiezione avverrà dalle 21,30. I prossimi appuntamenti sono per il 9 maggio «Vatel», il 16 «I vestiti nuovi dell'imperatore» e il 23 con «Apocalypse reduxe».

VERCELLI

Il '700 a cena e a teatro

Omaggio teatral-gastronomico al giacobino Giovanni Antonio Ranza, vissuto nel Settecento a Vercelli. Ad offrirlo sono la compagnia Lo Spazio Scenico, che sabato 11 porterà in scena al Civico lo spettacolo in vernacolo «Liberté, Fraternité lur an carosa e [illegible] pè», e l'Hosteria del Cappel Rosso, in vicolo Santa Chiara, che ha preparato per la cena di sabato a pranzo e di domenica un menu in tema. Per lo spettacolo prenotazioni domani allo 0161/253077, per la cena 0161/502322.

DOMANI SERA INSOLITO CONCERTO AL DIAVOLO ROSSO DI ASTI

Folklore gitano e un po' di jazz è la musica dei Manomanouche

[illegible]

È il contrabbassista di Paolo Conte e domani sera proporrà il repertorio che [illegible] di più, un misto di jazz e calore gitano. È Jino Touche che si esibirà [illegible] il suo trio al Diavolo Rosso, in piazza [illegible] Martino, dalle 21,30 (info: 0141/355.699).

La formazione è insolita: due chitarre e contrabbasso, e si chiama «Trio Manomanouche». Con Jino Touche suonano Nunzio Barbieri e Luca Enipeo.

Nato due anni fa, il trio intende far conoscere la cultura e la tradizione musicale degli zingari Manouche. Il progetto è un caso unico, che riunisce Gypsy Jazz e musica tradizionale Manouche. La proposta artistica è caratterizzata da un'originale ricerca sul suono, sugli strumenti e dell'approccio caratteristici della musica Manoucha, basata sull'improvvisazione e aperta alle contaminazioni, derivante principalmente dalla fusione del jazz Anni '30 del chitarrista Django Reinhardt, anch'egli Manouche, e il folklore zingaro.

Il jazz Manouche è nato dall'incontro dello swing degli Anni '30, [illegible] Volzer Musette francese e dalla tradizione zigana. Tutto questo impregnato da nomadismo zingaro e dalla contaminazione fra le tradizioni. Questa magica fusione è avvenuta come evoluzione personale e percorso naturale di alcuni musicisti Gitani e Manouches il cui caposcuola, da tutti riconosciuto, fu il leggendario Django Reinhardt, virtuoso delle sei corde, pur avendo avuto due dita amputate.

Il grande musicista, vissuto perlopiù in Francia, ha saputo coniugare in piena libertà di espressione il virtuosismo zigano del fraseggio un estremo dinamismo del ritmo, utilizzando una tecnica che ha aperto orizzonti e innumerevoli chitarristi jazz. «Oggi, a quasi 50 anni dalla morte di Reinhardt - spiega Jino Touche - il jazz Manouche continua a esistere e a evolversi, sempre più persone che l'ascoltano, lo suonano e lo amano».

Al Diavolo Rosso domenica ci sarà un'altra curiosa proposta musicale: «La città dei Papi»: Viola Buzzi e il collettivo Papi propongono uno spettacolo fra teatro e canzone. [c. f. c.]

DUE RACCOLTE DI BRANI POPOLARI VALORIZZANO IL PATRIMONIO MUSICALE PIEMONTESE

«Vecchie canzoni» e «El piasì 'd canté»

In evidenza i testi raccolti da Nigra e le armonizzazioni di Sinigaglia

Leonardo Osella

Il patrimonio musicale piemontese può contare su mille risorse, tra cui il cospicuo corpo di musiche popolari e tradizionali alle quali dedicò anni di ricerche Costantino Nigra, già ambasciatore sabaudo [illegible] da Cavour in mezza Europa a tessere le tele più intricate. Una parte di esse è confluita in due bei CD. Uno, dal sobrio titolo «Vecchie canzoni popolari del Piemonte», a cura del Centro Studi Musicali Carlo Mosso diretto da Andrea Lanza, è focalizzato su Leone Sinigaglia: nato a Torino nel 1868, Sinigaglia frequentò Brahms e Dvorak, da cui [illegible] il gusto per la musica popolare; come Bartok e Kodaly in Ungheria, battè le campagne torinesi, in particolare la collina di Cavoretto, annotando centinaia di canti. Ne rielaborò poi molti per coro e per voce sola con accompagnamento pianistico raffinato.

Questo CD assembla le 36 edite a fascicoli tra 1914 e [illegible] dalla prestigiosa Breitkopf & Härtel. A voci soprano Cristiana Cordero e del contralto Roberta Garelli, impegnate anche in forma dialogica, si unisce Marco Santi al piano.

Il volume degli spartiti, a cura di Lidia Benone Giacoletto e Andrea Lanza, è pubblicato da Giancarlo [illegible] per una collana cui collaborano Regione, Fondazione Cri, Istituto bani Culturali del Piemonte, Biblioteca del Conservatorio. Oltre a titoli notissimi, appaiono anche pagine meno frequentate: «Il grillo e la formica» e «Rana e rospo», «Verdolin Verdolinetto» e i falciatori». Chiude la vivace canzone «Novara la bella».

Il soprano torinese Susy Picchio

Il secondo CD, «El piasì 'd canté», a cura di Alabianca Group e Bravo Records, vede l'intervento di Regione e Associazione Piemonte Danza Musica Teatro. Anche qui compare Sinigaglia [illegible] brani finali: «Le pastore [illegible]», «[illegible]», «La promessa», «Le tre comari», «Nineta» e «La Monferrina». I lavori che le precedono seguono filoni diversi: «Frivolezze e malinconie tra Otto e Novecento», «Tra sentimento e satira nell'800», «Lirica vocale da camera su testi in piemontese» e appunto «Rielaborazione del canto popolare» in Sinigaglia.

Il soprano Susy Picchio e il pianista Roberto Cognazzo conferiscono all'antologia un piglio parateatrale, dato che i canti sono stati oggetto di uno spettacolo all'Alfieri di Torino, e pescano [illegible] autori vari: il Brofferio romantico de «La Barchetta» e quello politicamente schierato di «Luigino e Nicolò?» e da altri bonbon ed sor Conte, le emozioni modernizzanti di «Turin-Cavorèt an automobil» di Gastaldi-Cucenato, il malizioso «La [illegible] e 'l cicolatin» di Michele Mondo su testi di Nino Costa, e altri nomi come Ettore Desderi, Michele Lessona, Luigi Perrachio, Carlo Alberto Castò, Alfredo Nicola.

Le grandi Tavole del Mondo

ENOTECA Contratto CANELLI

Appuntamento con la Cucina Internazionale d'Autore

Nel gennaio del 2001, quando iniziò il primo viaggio immaginifico tra i sapori e le sensazioni uniche portate a Canelli per Le Grandi Tavole del Mondo, da parte di celebri ristoranti italiani ed esteri e dei loro cuochi sublimi, l'Enoteca Contratto muoveva i primi passi nel proporsi come luogo ideale per la civiltà gastronomica e del vino, nel quale ritrovarsi per celebrare l'espressione più qualificata del gusto mondiale. Idea certamente ambiziosa, che si concretizzava in un laboratorio aperto ad un'esperienza per molti aspetti inedita, che ha immediatamente ottenuto unanimi e positivi consensi, da parte dei media più importanti e di un pubblico di gourmet molto qualificato.

Un percorso che all'evento gastronomico, ha unito in molti casi serate nelle quali i piatti preparati con ineguagliabile creatività, venivano abbinati ai grandi vini piemontesi, attuando uno stimolante gioco di squadra tra celebri produttori, che l'Enoteca Contratto intende proseguire per rafforzare l'immagine globale del territorio. Tra le iniziative più importanti, la presentazione in anteprima dei Barolo 1997, da parte dei migliori produttori e della Barbera d'Asti, vino sempre più qualificato e diffuso in ambito non solo italiano, grazie ad alcune delle Cantine che ne hanno determinato il successo. La seconda edizione de Le Grandi Tavole del Mondo, si articolerà in nove appuntamenti mensili a partire dal gennaio 2002, con proposte di altissimo livello internazionale. Le cucine e gli eleganti ambienti liberty dell'Enoteca Contratto saranno infatti utilizzati esclusivamente da chef di fama mondiale, gran parte dei quali possono fregiarsi delle mitiche e prestigiose "Tre Stelle" della Guida Michelin, la più autorevole pubblicazione internazionale del settore. Il gotha della gastronomia d'autore, che è anche storia e cultura, riunito in un evento che non ha uguali in Italia.

Programma 2002

La partecipazione avviene tramite prenotazione telefonica al numero 0141 823549 nei seguenti orari: 9.00 - 12.00, 14.00 - 18.00, dal lunedì al venerdì, oppure via internet all'indirizzo www.contratto.it

Sabato 12 Gennaio
Alain Ducasse
Ristorante **Louis XV**
Ristorante **Plaza Athénée**
Ristorante **Alain Ducasse at the Essex House**
Ore 20.00

Sabato 2 Febbraio
Santi Santamaria
Ristorante **El Raco di Can Fabès**
Ore 20.00

Sabato 2 Marzo
Émile Jung
Ristorante **Le Crocodile**
Ore 20.00

Sabato 6 Aprile
Aimo e Nadia Moroni
Il Luogo di Aimo e Nadia
Ore 20.00

Sabato 11 Maggio
Ezio Santin
Ristorante **Antica Osteria del Ponte**
Ore 20.00

Sabato 1 Giugno
Nobuyuki Matsubisa
Ristorante **Nobu**
Ore 20.00

Sabato 5 Ottobre
Dieter Müller
Ristorante **Le Schlosshotel**
Ore 20.00

Sabato 9 Novembre
Jacques Chibois
Ristorante **La Bastide Saint Antoine**
Ore 20.00

Sabato 7 Dicembre
Pierre Troisgros
Ristorante **Troisgros**
Ore 20.00

ENOTECA CONTRATTO
VIA G. B. GIULIANI, 56 - 14053 CANELLI (AT)

Gruppo ISAI Assicurazioni e Finanza
LA STAMPA
BANCA C.R.ASTI
Slow Food
ipse

SI ANNUNCIA UN MERCATO DIFFICILE PER TUTTE LE SOCIETA'. UNDICI GIOCATORI SONO SOTTO CONTRATTO

Braghin guiderà la rifondazione

Il tecnico è legato ancora per un anno alla Pro

VERCELLI

Maurizio Braghin, qui ripreso con il dg Turotti e patron Prunelli, è legato alla Pro da un altro anno di contratto

Ultima settimana di campionato per [redacted] Pro che domenica al Piola riceve il Castelnuovo in un match che conta poco [redacted] nulla per la classifica. [redacted] garfagnini sono matematicamente salvi, così [redacted] la Pro Grande Progetti Svaniti. Tanto che l'incontro è una formalità e una specie di amichevole [redacted] chiusura.

Così il club [redacted] Massaua, prevedendo appunto un afflusso [redacted] pubblico modesto, ha deciso [redacted] applicare un ingresso unico, fissando per ogni ordine del posto un prezzo di 8 euro (6 euro la riduzione per le donne e i militari). Un piccolo espediente per portare qualche volonteroso in più all'ex Robbiano.

Che all'opera probabilmente vedrà, anche se magari soltanto per uno spezzone di partita, un paio di giovani interessanti, co[redacted] l'esterno Bonfiglio (ha già vestito la maglia bianca in un paio [redacted] occasioni) e [redacted] difensore Peluso, un ragazzino classe '84 di cui si dice un gran bene.

Questo anche perché Fogli e Bruni salteranno il match con [redacted] Castelnuovo per squalifica (a Valenza hanno rimediato il fatidico quarto cartellino giallo) mentre Motta ha praticamente chiuso la [redacted] avventura con i bianchi dopo sei anni di onorato servizio. Il contratto del centrale scade infatti il [redacted] giugno ed è già [redacted] non [redacted] rinnovato.

E a proposito di organico ecco qual è la situazione nel club [redacted] via Massaua. Ammettendo che sul mercato non si verifichi nessun movimento la Pro conta attualmente su una rosa di undici giocatori sotto contratto.

Si tratta dei portieri Di Sarno e Basano, dei difensori Fogli e Vianello, dei centrocampisti Lorenzini, Ferretti, Savioni e Parento, degli esterni D'Agostino e Turi, dell'attaccante Mirabelli. Tre sono invece in comproprietà, vale a dire Lazzeri (con il Torino), Andorno (con la Juve) e Comi (con il Varese).

Tutti gli altri sono in scadenza [redacted] Bari, Bacci e Facchini, o in prestito (Forlini, Anania, Bruni, Raimondi e Araboni).

Un mercato difficilissimo. In attesa che la Lega stabilisca le regole sui giovani (al [redacted] tutto può accadere in un ventaglio che passa dall'obbligatorietà di schierarne un paio a il non-utilizzo) e assodato che tutte [redacted] società, tranne pochissime eccezioni, stringeranno i cordoni della borsa in quanto la Federazione quest'anno non ha elargito alcun contributo, [redacted] prevede un mercato non solo complicato, ma sicuramente all'insegna dell'economia, sia per la Pro, sia per la stragrande maggioranza delle società.

Braghin, un anno ancora a Vercelli. La rifondazione della Pro ripartirà da Braghin, uno che pure nei momenti difficoltà come in questo girone [redacted] ritorno [redacted] dimostrato [redacted] essere attaccatissimo al club [redacted] via Massaua. Chiaro che la squadra verrà cambiata. Quanto lo stabiliranno le intenzioni di Prunelli e l'andamento delle trattative. [r. eyn.]

DOMENICA CONTRO ALBISOLA TERMINA IL CAMPIONATO DI SERIE B DI VOLLEY

«Biella Scarpe» a un punto dalla matematica salvezza

Marco Perazzi

BIELLA

«Non dobbiamo assolutamente abbassare la guardia perché certi cali di tensione, nell'arco della stagione, ci [redacted] costati troppo cari». Dopo [redacted] fondamentale vittoria ottenuta sul campo della capolista Crema (1-3, parziali: 25-20, 21-25, 22-25, 16-25) l'allenatore del Biella Scarpe Flavio Gulinelli si è subito calato nell'ultima sfida del campionato di serie [redacted] «Contro Albisola - prosegue - dovremo cercare di fare altri punti. Potremo [redacted] favoriti [redacted] fatto di giocare domenica, conoscendo già i risultati di alcune gare (tra cui quella fondamentale [redacted] Scanzorosciate e Concorezzo, posizionate alle spalle dei lanieri) ma non voglio che i giocatori abbassino la guardia».

I tre punti incamerati sul parquet di Crema hanno permesso al sodalizio del presidente Osvaldo Ansermino [redacted] volare a 33 punti, mentre la quota salvezza è fissata a 34. «E' presto per fare calcoli - prosegue Gulinelli - anche perché vogliamo chiudere la stagione davanti ai nostri tifosi con una bella prestazione. Nella trasferta lombarda il gruppo ha affrontato la gara [redacted] la mentalità giusta, [redacted] la forza della disperazione di chi sa di trovarsi all'ultima spiaggia. Dopo una partenza difficile, in cui ci hanno sovrastato con la battuta, siamo riusciti ad arginare il loro gioco [redacted] un "muro" praticamente perfetto abbiamo dato una svolta al match». Nella sfida contro Albisola potrebbe così uscire un 2-3: in grado di confermare i liguri in seconda posizione e permettere ai biellesi di salvarsi, a prescindere dagli altri risultati.

In serie C femminile la capolista Top Wool Vigliano ha chiuso la regular [redacted] davanti al proprio caloroso pubblico superando per 3-2 Chieri, secondo in graduatoria. Tre punti d'oro sono stati incamerati dall'Occhieppese (3-0 contro il fanalino di coda Rivarolo), che può così guardare alla salvezza con più tranquillità.

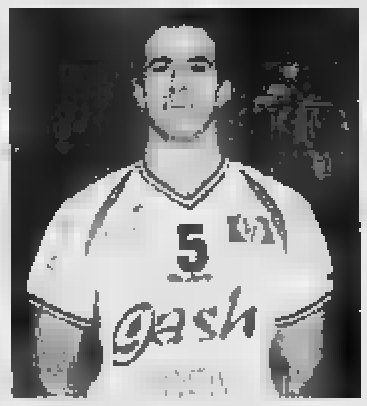

Paolo Becchio del Biella Scarpe

L'UNDER 17 DEL GREEN CONTRO IL CREMA

Chi vince va alle finali nazionali

■ E' il gran giorno del Green Volley. Mentre [redacted] Vercelli va in [redacted] l'ultimo torneo del trofeo Zaccardi, riservato alle under 15, le campionesse d'Italia dell'under 17, saranno impegnate alle 15,30 ad Aosta [redacted] Crema nella finale interregionale. La vincente [redacted] qualificherà per le fasi nazionali, [redacted] cartellone a Napoli a fine maggio. [redacted] questa stagione - osserva il dirigente biancoverde Fabrizio Valeriano - abbiamo già affrontato in due occasioni le lombarde superandole. Ma è chiaro che l'incontro odierno avrà implicazioni psicologiche diverse. Noi, comunque, vogliamo difendere sino in fondo il titolo conquistato l'anno passato a Lodi».

Al Pala Piacco, invece, si concluderà il memorial Zaccardi. Dopo il secondo posto dell'under 13 e 17, il Green Volley cerca un successo di prestigio. Nel primo incontro, alle 9, le biancoverdi [redacted] Cerutti sfideranno l'Alassio, quindi le toscane [redacted] San [redacted] che chiuderanno il girone eliminatorio affrontando l'Alassio. [redacted] gruppo B, invece, sono state inserite Casale, Folgore Torino e Cambianese. Le prime classificate [redacted] sfideranno, alle 17,30, per l'assegnazione del memorial. La finale sarà preceduta dagli incontri per il terzo [redacted] quinto posto. In palio anche una targa in ricordo di Gianfranco Bertone. [p. m. f.]

CON LUISA MILANOLI, ANSALDO, RIGONI [redacted] COMETTI

Le ragazze della Pro trionfano nel Basilio

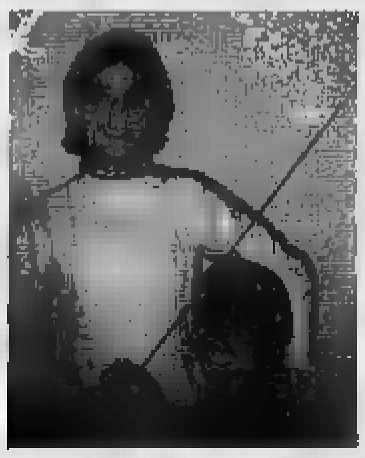

Alice Ansalso e Giorgia Rigoni protagoniste della bella vittoria della Pro a Genova

VERCELLI

Continuano i successi targati Pro Vercelli. Poco importa se, come nel caso di Paolo Milanoli [redacted] Davide Schaier a livello di Coppa del mondo o, com'è avvenuto a Genova nel trofeo Basilio, prestigiosa manifestazione Open al quale hanno preso parte società e tiratrici d'interesse nazionale.

La formazione femminile della Pro si [redacted] aggiudicata la prova a squadra, superando un lotto di oltre quaranta club. A rendere ancora più prestigioso il successo l'età indubbiamente giovane d[redacted]e spadiste. Accanto all'esperta Luisa Milanoli, una tra le schermitrici più in forma di quest'inizio di stagione, c'erano infatti tre giovani promesse [redacted] vercellese: Alice Ansaldo, Giorgia Rigoni e Alice Cometti. Tutte ragazze che, già quest'anno, si sono [redacted] in evidenza in più d'una competizione: «Vincere è sempre una grande soddisfazione - osserva il presidente Aldo Venè - ma lo è ancora di più quando il successo è firmato [redacted] tiratrici emergenti, per le quali si prospetta [redacted] futuro più [redacted] ro[redacted]

[redacted] finale [redacted] Pro ha sconfitto la Mangiarotti Milano, [redacted] delle avversarie storiche per [redacted] «dame vercellesi». Davvero emozionanti gli assalti, risolti 45-41 a favore delle[redacted] protagoniste, già nei precedenti turni, di stoccate e colpi che hanno strappato l'applauso del pubblico ligure (oltreché degli addetti [redacted] lavori).

«Anche a livello individuale - sottolinea Venè - la prova delle nostre ragazze è stata esemplia[redacted] L'oro è sfuggito, ma siamo riuscite a piazzare tre tiratrici nelle prime cinque».

La vittoria è andata, infatti, all'azzurra Margherita Zalaffi che ha superato in finale Elisa Uga (15-13).

Terzo posto per Luisa Milanoli, mentre Alice Ansaldo ha raggiunto la finale a otto, cedendo nei quarti ma ottenendo [redacted] più che lusinghiera quinta piazza, considerando [redacted] valore e l'esperienza delle avversarie. [p. m. f.]

HOCKEY

DAL 13 AL 19 MAGGIO

[redacted] juniores punta alla conferma dello scudetto

VERCELLI

Saranno Trissino, Valdagno e Suzzara gli avversari che la formazione Juniores dell'Amatori si troverà di fronte nella prima fase della poule nazionale. I gialloverdi, allenati da coach Perin, puntano per il secondo [redacted] consecutivo al titolo tricolore di categoria, il terzo dopo quello centrato nel lontano '88.

La «finale a otto» si disputerà in Veneto dal 13 al 19 maggio. I gialloverdi disputeranno i loro incontri a Breganze mentre, la finalissima andrà in scena alla «Cà Dolfin» di Bassano. Rispetto alla scorsa stagione l'Amatori ha cambiato pochi elementi: [redacted] pratica il solo Squeo, passato alla Rotellistica, [redacted] fa più parte del team la cui ossatura, tra l'altro, è quella della prima squad[redacted] gialloverde neo promossa in A1.

Nell'altro girone sono stati inseriti Matera, Follonica, Correggio e Breganze. [p. m. f.]

SPORT BABY

INSIEME ALLA PRO, PADRONA [redacted] CASA, OGGI ALLO STADIO [redacted] VIA MASSAUA IL TORNEO GIOVANILE PER PULCINI DEDICATO AL [redacted] DEL GOL

Juve, Toro, Lazio e Fiorentina: sfida in onore di Piola

Al campo di via Baratto si conclude il «Primavera». Juniores di scena a Santhià

Fabio Michelone
Piermario Ferraro

VERCELLI

Tornei giovani a raffica nel Vercellese per il primo maggio del pallone. L'appuntamento di maggior spessore è la seconda edizione del Memorial Silvio Piola. Il trofeo, vinto la [redacted] stagione dal Torino, avrà quest'anno la novità della Fiorentina che prende il posto [redacted] Novara. [redacted] legame tra il leggendario bomber della Pro [redacted] il team viola esiste comunque: proprio [redacted] la Fiorentina, infatti, Piola realizzò sei reti (e senza rigori) in un unico incontro di serie A. Record mai superato.

Il trofeo, riservato alla categoria Pulcini (nove contro nove), si articolerà nell'arco dell'intera giornata sul terreno [redacted] via Massaua intitolato proprio a Piola. Il primo match comincerà alle 9,30 mentre il fischio d'inizio per gli ultimi incontri verrà dato alle 17,15. Una vera «full immersion» per gli appassionati del calcio giovanile.

A inaugurare l'edizione 2002, alle 9,30 saranno Pro Vercelli-Juventus e Lazio-Torino (gli incon[redacted] saranno in contemporanea giocandosi su due campi). Alle 10,55 il secondo turno con le sfide Juventus-Fiorentina e Lazio-Pro Vercelli. Dopo il break per il tradizionale brindisi delle 12 in [redacted] e il pranzo, si ripartirà alle 14,45 con Juventus-Lazio e Torino-Fiorentina. Alle 16 Pro Vercelli-Torino e Lazio-Fiorentina. Chiusura alle 17,15 con Pro Vercelli-Fiorentina e il derby Juventus-Torino l'anno decisivo per l'assegnazione del titolo.

Sempre a Vercelli, ma al campo di via Baratto, si conclude il «Trofeo Primavera» organizzato dalla Virtus Vercelli. Le fasi [redacted] qualificazione, disputate il 25 aprile, hanno già definito la griglia delle finaliste. Alle 15, per 5°, Virtus Vercelli B-Junior Casale. A seguire Castigliano-Pie[redacted] Sport si giocheranno il simbolico podio, quindi alle 17 la finalissima che vedrà di fronte i padroni di casa della Virtus A al Robbio, unica formazione [redacted] aver chiuso il precedente turno a punteggio pieno.

Dal capoluogo a Santhià dove è in programma il trofeo «Cara Celoria» per la categoria Juniores. Sei le formazioni al via, suddivise in due gironi. Al mattino, per il gruppo A il Santhià affronterà le Scuole Cristiane, [redacted] la perdente se la vedrà [redacted] il Casale che concluderà [redacted] proprio ciclo d'incontri [redacted] la vincente della gara uno. Nel girone B i primi a scendere in campo saranno Ivrea e Occhieppese, mentre il Cavaglià entrerà in gioco a partire [redacted] secondo match. Le finali al pomeriggio: 15,10 (quinto posto), 17 (terzo posto) e la finalissima che scatterà alle 17,50.

Intanto sempre organizzato dal Santhià si è svolto il memorial «Augusto Comero», un doppio torneo riservato ai Pulcini. Per la classe '92 successo della Libertas Biella che ha sconfitto in finale 2-0 il Santhià A (terzo posto per le Scuole Cristiane). Riscatto dei giovani granata nei Pulcini '91 [redacted] la vittoria (3-1) sulla Pro Vercelli, mentre il Vigliano ai rigori sulla Cossatese (6-2) è giunto terzo.

Premi individuali, nei '91, per Marco Lancini (Santhià), miglior portiere e Alessandro Motta del Vigliano eletto calciatore ideale del torneo. Nei Pulcini '92 [redacted] portiere più forte è stato giudicato Riccardo Ronza del Santhià, mentre la palma di miglior gioca[redacted] andato [redacted] Mattia Massetti della Libertas Biella.

Nella foto di Renato Greppi un momento della prima edizione del torneo Silvio Piola riservato alle squadre Pulcini

Chievo da battere nel «Gubernati»

Le migliori formazioni Esordienti in gara oggi a Vigliano

VIGLIANO

Primo maggio all'insegna [redacted] calcio giovanile [redacted] Vigliano [redacted] 15ª edizione [redacted] prestigioso torneo nazionale riservato alla categoria Esordienti. In palio il Trofeo "Comune di Vigliano Biellese" e il 9° Memorial "Walter Gubernati". Ai nastri di partenza con la Viglianese le giovani promesse di Chie[redacted] Verona, Torino e Atalanta oltre che di Biellese e Pro Vercelli.

Il torneo scatterà alle ore 9 con Viglianese-Pro Vercelli, a seguire le altre due gare [redacted] girone che vede inserito anche il Torino. Alle ore 10,30 è in programma Atalan[redacted]-Biellese e di seguito le restanti due gare del girone in cui è inserito anche il Chievo.

Nel pomeriggio, dopo l'esibizione della Scuola Calcio sono previste le finali. La manifestazione accoglierà a braccia aperte l'Associazione Culturale "Cristina Amisano" e il [redacted] impegno sociale a favore dei ragazzi disabili.

In vista della manifestazione odierna, la squadra padrona di casa ha preso parte al primo "Trofeo Kinder", torneo riservato a tutte le società sportive [redacted] un settore giovanile affiliato al Torino. A Grugliasco si sono date appuntamento società provenienti da tutta Italia. La Polisportiva Vigliano si è classificata ottava. Questi i ragazzi che hanno partecipato alla trasferta: Stefano Aimonetti, Davide Also, Stefano Boschini, Samuel Bruschi, Mattia Canova, Mario Cardamone, Stefano Casto, Stefano Curtolo, Andrea Garella, Paolo Hu, Mattia Iuliano, Andrea Modina, Massimo Oriochio, Cristiano Pasquali, Edoardo Petretto. [c. ne.]

La formazione Esordienti della Viglianese che questa mattina aprirà il torneo giocando con la Pro Vercelli

LA CITTÀ CHE CAMBIA: LE SCELTE URBANISTICHE DEI PROSSIMI ANNI

«Le nuove Molinette nell'area degli ex Mercati generali»

La candidatura di Torino come sede del centro di neuroscienze rilancia l'antica ipotesi di un trasferimento in via Giordano Bruno

Giuseppe Sangiorgio

Le Molinette, il complesso sanitario costruito nel 1938, potrebbe, in parte, trasferirsi da corso Bramante a via Giordano Bruno, sull'area di oltre 200 mila metri quadrati, oggi destinata a villaggio olimpico [redacted] dopo il 2006 utilizzabile per altri scopi, una parte per residenze di edilizia pubblica.

Oltre [redacted] ciò vi troverebbero spazio, in primo luogo l'Istituto internazionale di neuroscienze, presieduto dal Premio Nobel, Rita Levi Montalcini, quindi, secondo una proposta avanzata dal professor Giovanni Zandano, ex presidente dell'Istituto bancario Sanpaolo, le specializzazioni ospedaliere oggi sparse fra le stesse Molinette e altre strutture non proprio di recente costruzione. «In modo - dice l'economista - da superare le inefficienze di una struttura vecchia ed obsoleta, peraltro "abitata" da equipe mediche di grande statura».

L'idea è stata accolta con favore sia in Regione, ente che gestisce la partita sanità sotto la Mole ed in Piemonte, sia [redacted] Palazzo civico. «Anche perché - dicono [redacted] sindaco Sergio Chiamparino e l'assessore al Patrimonio municipale, Paolo Peveraro - si parte dalla candidatura della nostra città ad essere sede del Centro di neuro[redacted] che porterebbe a Tori[redacted] e al Piemonte un notevole impulso di ricerca ed occupazionale».

La scelta del quartier generale dell'Istituto guidato da Rita Levi Montalcini, dovrebbe essere resa nota entro maggio. E Torino si candida insieme con Roma e Varese. «Autorevolmente», spiega Peveraro, osservando che [redacted] l'occasio[redacted] dei Giochi del 2006 potrà essere finanziato un progetto, peraltro preparato alcuni anni fa dallo stesso Zandano assieme al professor Verme, per ammodernare le Molinette. Poi quell'ipotesi - che risultò prima fra quelle presentate [redacted] ministero della Sanità - non ebbe seguito.

Adesso l'occasione ritorna con l'evento olimpico, trovando riscontri positivi trasversalmente alle forze politiche cittadine. Tant'è vero che, [redacted] sostegno della candidatura per il Centro sotto la Mole si sono mossi, oltre al sindaco, [redacted] presidenti della Regione, Enzo Ghigo, della Provincia, Mercedes Bresso, anche il vice ministro alle Infrastrutture, Ugo Martinat, l'eurodeputato ed ex ministro della Sanità, Raffaele Costa, che ieri ad Atene ha discusso [redacted] il governo [redacted] i suoi colleghi greci al Parlamento di Strasburgo della mobilità degli ammalati all'interno dell'Unione europea.

«In tal modo - spiega Costa - le persone sofferenti potranno rivolgersi a realtà ospedaliere diverse. Potranno metterle a confronto con le nostre, [redacted] sistemi di finanziamento [redacted] di accreditamento molto meno complessi. Di qui la necessità di rinnovarci. Dai tempi [redacted] mio ministero, chiedo di realizzare un secondo complesso ospedaliero a fianco delle Molinette. E questa [redacted] auguro [redacted] la volta buona».

«Tanto più - osserva l'assessore Peveraro - che la realizzazione dell'iniziativa potrebbe [redacted] finanziata attraverso un "projet financing", ossia da [redacted] manovra in grado di consentire la costruzione dei nuovi padiglioni sanitari con capitali pubblici e soprattutto privati».

Di che [redacted] si tratta? Spiega il professor Zandano: «Con l'eventuale arrivo del Centro di neuroscienze, accanto all'Istituto [redacted] ricerca sul cervello (di grande attualità visto che la vita delle persone [redacted] allunga e si ampliano i problemi neurovegetativi) dovrà esserci una clinica per assistere chi ha problemi al cervello, appunto, necessaria proprio per far "vivere" e sviluppare la ricerca stessa».

Il reparto ospedaliero dovrebbe occupare circa 80 mila metri quadri degli ex mercati generali di via Giordano Bruno, trasferiti da alcuni mesi a Grugliasco. E già questo trasferimento alleggerirebbe le Molinette. Che, man mano, potrebbero trovare ulteriori sfoghi, concentrando tra corso Bramante [redacted] l'ex Moi, l'attività oggi diffuse sul territorio, creando così un centro di eccellenza a livello europeo che potrebbe davvero esaltare le capacità dei nostri medici e specialisti.

In tema, recentemente la giunta municipale ha approvato il primo intervento di bonifica e demolizione (pare che vi siano ancora ordigni inesplosi della seconda guerra mondiale) dell'area di via Giordano Bruno, in sigla l'ex Moi, che dovrebbe essere avviato nelle prossime settimane per rendere il terreno totalmente libero e disponibile entro la fine di quest'anno.

«E' il primo passo - conclude Peveraro - per procedere sulla strada [redacted] un vero ammodernamento di quel rione. [redacted] poi riusciremo, come [redacted] spera, ad ottenere la sede del centro di neuroscienze, allora tutto ciò non rappresenterà soltanto la riqualificazione del quartie[redacted] intorno a piazza Galimberti, ma rappresenterà l'avvio di [redacted] struttura gemella a quella delle Molinette che porterà Torino all'avanguardia nel settore medico-ospedaliero».

L'economista Zandano: «Occorre superare le inefficienze di una struttura vecchia e obsoleta dove lavorano équipe mediche di grande valore»

Una distesa di macerie: è quello che vedono oggi gli abitanti di via Giordano Bruno, dopo il trasferimento dei Mercati generali, quando si affacciano ai loro balconi

L'ospedale

Una cittadella per ventimila

L'azienda ospedaliera San Giovanni Battista - comunemente chiamata Molinette - è la terza d'Italia, per dimensioni [redacted] per caratteristiche: novantotto reparti, oltre [redacted] dipendenti (universitari compresi), ha oggi 1346 posti letto più 191 destinati alle terapie in day-hospital. Ospita la sede centrale della Facoltà di Medicina [redacted] Chirurgia dell'Università ed [redacted] classificato, a livello ministeriale, [redacted] «ospedale d'eccellenza e di [redacted]gnamento». Si calcola che ogni giorno, tra pazienti [redacted] parenti di malati, entrino in questa cittadella della salute circa venti mila persone. Ottantamila i passaggi in pronto soccorso, [redacted] mila il numero medio dei ricoveri ogni anno.

Oggi [redacted] Molinette soffrono la crisi degli spazi dovuta alla ristrutturazione di alcuni reparti, ma soprattutto al «taglio» di posti letto e ai conseguenti accorpamenti fra reparti, frutto della necessità di risparmiare per far fronte [redacted] deficit regionale di bilancio.

Al cuore delle Molinette [redacted] legate altre strutture che fanno parte della stessa azienda sanitaria ospedaliera, e che offrono altre specializzazioni: il centro dermatologico San Lazzaro di via Cherasco [redacted], il San Vito di strada San Vito-Revigliasco dove ha sede l'Hospice per malati oncologici gestito dalla Fondazione Faro, il poliambulatorio di via Chiabrera. I medici delle Molinette collaborano quotidianamente con l'Istituto di riposo per [redacted] vecchiaia (Irv) di [redacted] Unione Sovietica [redacted] la casa [redacted] riposo per anziani Carlo Alberto, in corso Casale.

Dal primo gennaio 2002, alle Molinette è stato accorpato anche l'ospedale oncologico San Giovanni Antica Sede di via Cavour 31, che fino allo scorso [redacted] faceva parte dell'Azienda sanitaria locale 1 e da quattro mesi dipende dalla direzione di corso Bramante.

Punti di forza dell'ospedale sono il Centro oncologico ematologico subalpino (Coes), il Cen[redacted] antiveleni diretto dalla professoressa Rosa Urciuoli, il Cen[redacted] di retinopatia diabetica [redacted] quello di allergologia del dottor Gianni Cadario. Le Molinette sono inoltre riferimento nazionale per i trapianti. [m. acc.]

L'AREA SCARTATA A CAUSA DEI RISCHI [redacted] INONDAZIONE. LE PARTI TORNERANNO AD INCONTRARSI ENTRO LA FINE DI MAGGIO

«Stadio Pellerina», no del Comune alla Juventus

Il Comune dice di fatto «no» alla richiesta Juve di costruire il nuovo stadio alla Pellerina e per il futuro calcistico dei due Club della Mole si aprono tre scenari: il primo, con il «Delle Alpi» venduto alla Juventus e il Comunale [redacted] corso Sebastopoli affidato al Torino; il secondo con un nuovo impianto per i bianconeri e i granata nell'attuale struttura dei Mondiali '90; il terzo con la squadra di Lippi ancora al Delle Alpi e quella di Camolese al Filadelfia.

Questo il risultato dell'ennesimo incontro fra i vertici municipali (il sindaco Sergio Chiamparino, gli assessori allo Sport, Renato Montabone, e al Patrimonio, Paolo Peveraro e il direttore generale della divisione Lavori pubblici, Giovan Battista Quirico) e della società: Antonio Giraudo, Roberto Bettega, Luciano Moggi [redacted] Renato Oppezzi.

Al termine [redacted] faccia a faccia la delegazione juventina s'è detta d'accordo [redacted] l'impostazione del Comune, mentre sindaco e assessori hanno illustrato le posizioni in una conferenza stampa volante. Spiega Chiamparino: «In oltre due ore abbiamo affrontato tutti i nodi della [redacted], ribadendo che la città dovrà avere due stadi per le due compagini che disputano la serie A. Nulla di più. La Juventus, dal canto suo, ha precisato di voler uno stadio sociale tutto suo».

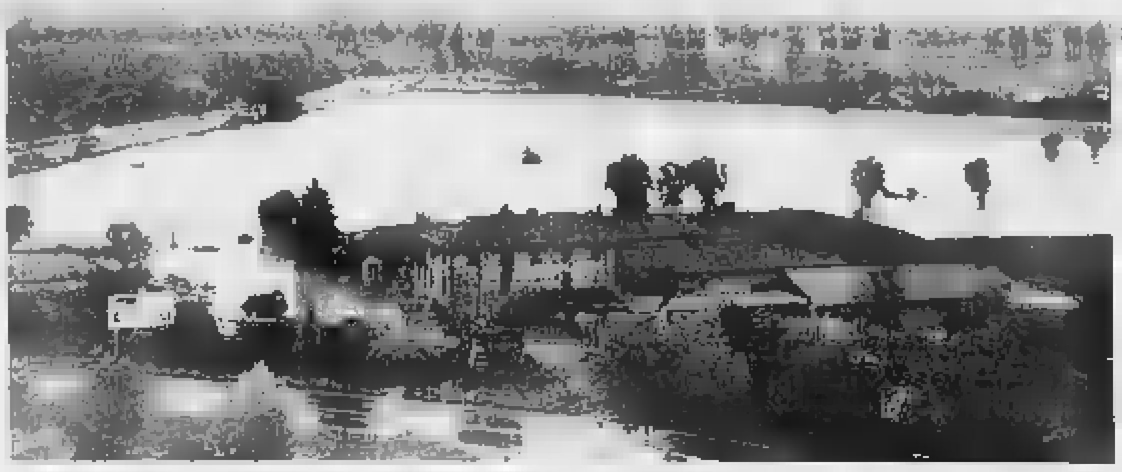

Ecco come appariva l'area di via Pietro Cossa dopo l'alluvione dell'ottobre 2000

A questo punto, lo stesso sindaco e Quirico hanno affrontato il problema «Pellerina», la località scelta dal club per costruirsi l'eventuale suo impianto. «Soluzione difficile - osserva il Comune - perché, secondo [redacted] piano regolatore in quella zona dovrebbe nascere un campo di golf. Ma anche con le necessarie varianti, resterebbe il problema dell'inserimento di quei terreni nel bacino fluviale a rischio di inondazioni. Il che richiederebbe il nulla-osta del Magistrato [redacted] Po. E prima di ottenere tutti visti [redacted] le concessioni passerebbero almeno due anni».

Troppi per [redacted] Juventus che, preso atto della situazione, ha rivolto lo sguardo su altre possibilità. «Due su tutte - dicono Chi[redacted] e Montabone - quella dell'area Iveco, fra strada Setti[redacted] la Torino-Milano, oppure Collegno, con la prima favorita sulla seconda».

Non è tuttavia tramontato il progetto [redacted] ristrutturare lo stadio costruito per Italia '90. «La società bianconera - ricorda [redacted] sindaco - nell'incontro di circa dieci giorni fa, aveva presentato un progetto per la sua ristrutturazione. Progetto che resta valido, tanto più che entro maggio, pen[redacted] il 15, [redacted] la valutazione del manufatto che diverrà la base d'asta per la vendita». Aggiunge l'ingegner Quirico: «Nello stesso periodo si concluderà il concorso internazionale per ammodernare l'impianto di corso Sebastopoli, tenendo conto dei vincoli posti dalla Sovrintendenza ai Monumenti. A quel punto potremo valutare [redacted] maggiori certezze il futuro dei campi di calcio per le squadre cittadine d'eccellenza».

Certezze: è la p[redacted] d'ordine utilizzata anche dai vertici bianconeri, per far capire che, dopo otto anni di tira e molla, non [redacted] può continuare a procedere in modo precario. Entro fine maggio, quindi ci sarà un nuovo confronto: e tutti sperano che, [redacted] quella data, possa essere risolutivo. «Anche considerando - spiegano primo cittadino e collaboratori - che durante i circa 18 mesi di lavoro per ristrutturare il Delle Alpi, le squadre dovranno giocare [redacted] altrove». E, forse, trasferirsi su campi di gioco fuori città. [g. san.]

Specchio dei tempi

«I radiologi del Sant'Anna: "La nostra [redacted] è [redacted] fuga"» - «Altre due vecchie locomotive tornano a risplendere» - «Rincaro del 120%» - «I Rangers non fanno multe» - «Arbitri bravi solo fuori casa?»

Un gruppo di lettori ci scrive:

«Ci riferiamo all'articolo: "La fuga dei radiologi manda [redacted] tilt il [redacted] Anna". Pur rendendoci conto che aveva il fine di informare l'utenza del blocco delle prenotazioni degli esami radiologici, vorremmo segnalare alcuni aspetti non affrontati.

La nostra cosiddetta "fuga", peraltro annunciata da tempo, è stata un gesto difficile e privo di alternative, a fronte di problemi ripetutamente documentati attraverso segnalazioni scritte e incontri alle Direzioni Sanitaria e Generale della nostra azienda.

«Avendo riscontrato l'insufficiente volontà di risolvere tali problemi da parte della Direzione, che mai è stata in grado [redacted] garantire la necessaria serenità lavorativa, ben quattro dirigenti medici [redacted] I livello [redacted] cinque hanno scelto di lavorare in altre strutture (tutte già da tempo definite e comunicate alla Direzione stessa).

«Alludere pertanto ad una "fuga" inattesa e farne ricadere la responsabilità sui medici, dipingendoli di fatto come mercenari al soldo del miglior offerente, è semplicistico e soprattutto offensivo, poiché lede il [redacted] responsabilità e la professionalità che tale decisione intende serenamente difendere».

Seguono 4 firme

Un lettore ci scrive:

«Desidero replicare alla lettera relativa alla ex stazione della Ciriè-Lanzo. I lavori per il rifacimento del tetto delle rimesse sono già stati dati in appalto e si inizieranno entro breve tempo. Per quanto riguarda i mezzi presenti all'interno dell'area, sono stati tutti bonificati presso una ditta specializzata di Santhià prima del loro acquisto. All'interno della vecchia stazione, ospitato [redacted] sostenuto dalla collaborazione della Satti, tro[redacted] sede provvisoria [redacted] Museo Ferroviario Piemontese, associazione nata più di 25 anni fa grazie all'impegno di un pugno di volontari che hanno dedicato gratuitamente tempo e fatica [redacted] far sì che un pezzo della nostra storia non andasse perduto. Grazie [redacted] loro, ancora oggi possiamo rivivere l'emozione di un viaggio attraverso le splendide vallate piemontesi a bordo delle carrozze che hanno trasportato i sogni di avventura dei nostri nonni, trainate da una sbuffante locomotiva [redacted] vapore di quasi cent'anni. Il materiale ferroviario che [redacted] lettore cita [redacted] abbandonato, [redacted] in attesa [redacted] restauro, [redacted] le due locomotive, completamente smontate ed ora in fase di rimontaggio, visibili nel piazzale della stazione, e che presto andranno ad unirsi alle altre due "vecchie signore" del 1911 [redacted] del 1907 funzionanti [redacted] restituite al loro vecchio splendore dall'opera di questi volontari».

Sergio Ferrero

Una lettrice [redacted] scrive:

«Si fa [redacted] gran parlare della necessità di fare figli, dell'esigenza di incrementare il numero delle nascite [redacted] molte coppie sembrano essere d'accordo. Ma la sorpresa arriva dopo. A me, ad esempio, è appena arrivato il nuovo conteggio della retta per mia figlia alla scuola materna. C'è [redacted] rincaro del 120 per cento. Sinceramente mi [redacted]mbra un poco eccessivo, tenendo presente che lavoriamo in due con stipendi, direi, nella media e senza significativi aumenti negli ultimi tempi. E' questa la politica reale per [redacted] chi crea famiglia?».

Segue [redacted] firma

Un lettore ci scrive:

«In risposta al fruitore del Parco La Mandria che protestava contro l'eccessiva magnanimità mostrata dai guardaparco verso due persone che avevano asportato piante di mughetti posso dire, essendo in servizio proprio quel giorno, che le due persone in divisa non erano guardaparco [redacted] Rangers. Sono volontari che si occupano di protezione civile [redacted] tutela [redacted]bientale e, nell'ambito della Mandria, svolgono un compito ausiliario di controllo [redacted] informazione al pubblico [redacted] giorni di elevato afflusso. I Rangers, quindi, non essendo né agenti di polizia né guardie ecologiche, non possono contestare le violazioni amministrative. Per questo il loro intervento [redacted] è limitato ad una "ramanzina". L'attività di vigilanza da parte del corpo dei guardaparco continua ad essere diligente ed appassionata».

Daniele Pesce

Un lettore ci scrive:

«Quest'anno, come tutti gli anni, ho assistito [redacted] continue polemiche sull'operato degli arbitri regionali. Ora mi chiedo: "Come mai i nostri arbitri tanto criticati in casa ricevono complimenti quando vanno ad arbitrare partite presso altri comitati?". Forse quando operano in casa sono giudicati con metodi faziosi?».

Segue la firma

specchiotempi@lastampa.it

MERCOLEDÌ 1 MAGGIO 2002 DALLE ORE 15,15
ALL'IPPODROMO DI VINOVO
CORSE DI GALOPPO
PREMIO CITTÀ DI TORINO
ore 17,10 - m. [redacted] - [redacted] Corsa - € 55.000,00
Carlo Bank... incassa?

1	CARLO BANK	[redacted]	F. Branca	6	[redacted]	54	S. Urru
2	NEREO		Non partente	7	MAC RIVER	53	L. Panici
3	SOPRAN MONTANELLI	56	Gl. Vericelli	8	QUASI PER CASO	52,5	Gc. Cossu
4	MONSIEUR DOLLAR	54,5	S. Landi	[redacted]	[redacted]	50,5	V. Verchetta
5	MI CORAZON	54	L. Rossi				

Il nostro tecnico consiglia: 1 - 3 - 4
[redacted] TI ASPETTA PER LE ULTIME EMOZIONI DELLE CORSE A OSTACOLI CON IL GRAN PREMIO STAFFE D'ORO
[redacted] - Nuova Gestione
Prenotazioni 011.965.18.24 - 339.466.60.01 - [redacted]
Per anticipazioni, risultati, commenti e notizie: www.sportinpiemonte.it
INGRESSO GRATUITO - PER INFORMAZIONI TEL. 011.962.39.05
IPPODROMI DI TORINO - TANG. SUD USCITA DEBOUCHÉ

CLANDESTINI E OCCUPAZIONE

L'ufficio immigrazione della Questura prevede che possano essere 4-5 mila le persone che si preparano a presentare la domanda

Sta crescendo anche l'attesa fra i datori [redacted] lavoro che da mesi attendono l'epilogo dell'iter legislativo per la legge Bossi-Fini

Il sindacato: la voglia di regolarizzazione determinerà a tempi brevi l'eliminazione delle forme di attività domestica sommersa

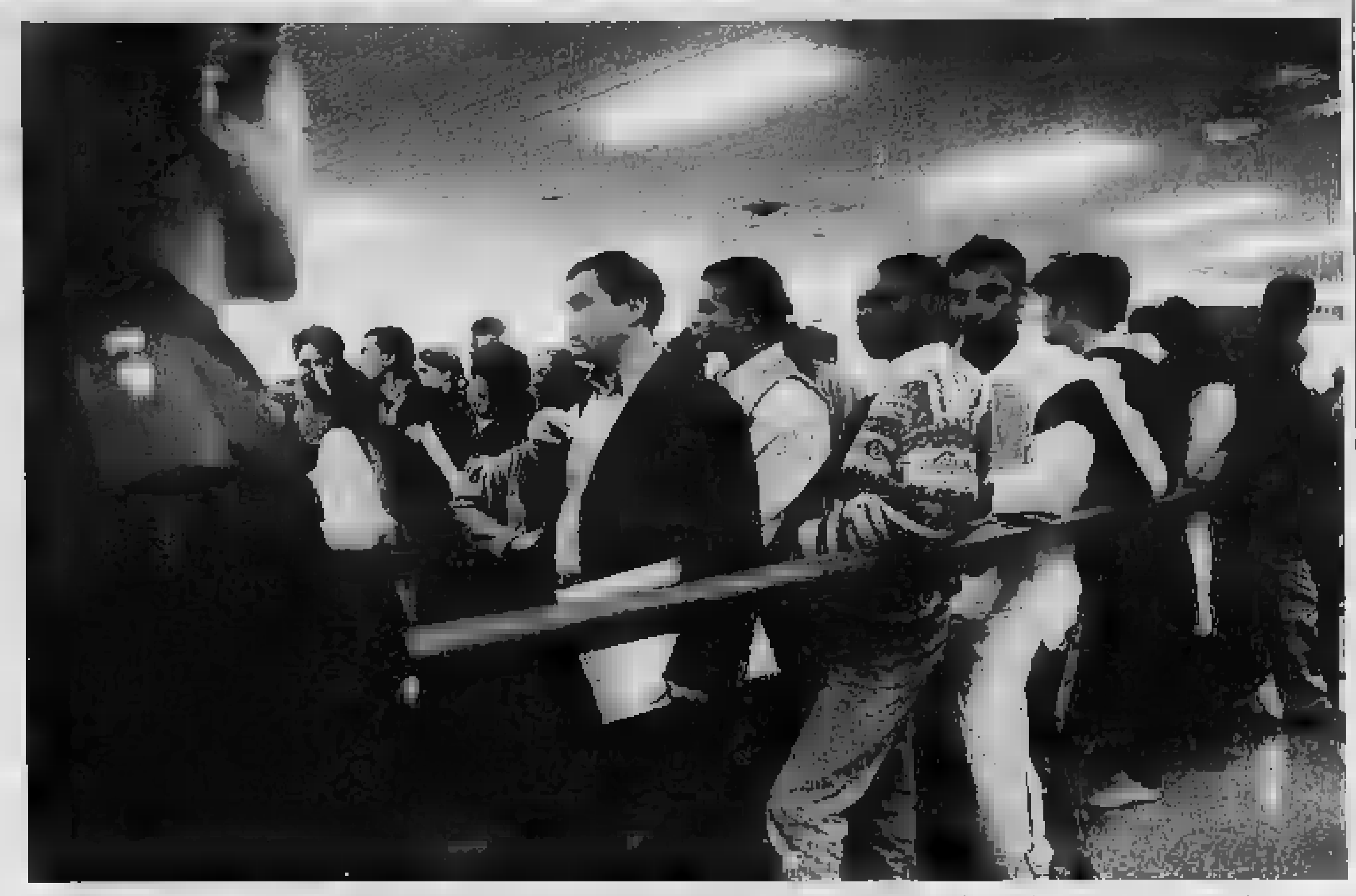

La Camera si occuperà del disegno di legge sull'immigrazione nella seconda settimana di maggio. L'immagine si riferisce [redacted] code per la sanatoria del '98

Sanatoria, inizia il conto alla rovescia

Entro l'estate colf e assistenti straniere regolarizzate

Cresce l'attesa per la sanatoria, meglio per «la regolarizzazione mirata di colf e assistenti degli anziani», [redacted] la definisce la dottoressa Rosanna Lavezzaro, dirigente dell'Ufficio Immigrazione della Questura. Ormai, superati alcuni ostacoli (come [redacted] tetto di una sola badante per famiglia), l'iter parlamentare della nuova legge Bossi-Fini sembra prossimo al traguardo. «E' difficile fare previsioni sui tempi - dice [redacted] dirigente -, ma pensiamo che la regolarizzazione possa partire prima dell'estate». In effetti, la Camera si occuperà del disegno di legge sull'immigrazione nella seconda settimana di maggio e quindi [redacted] fine mese e metà giugno [redacted] provvedimento potrebbe decollare.

[redacted] regolarizzazione del personale [redacted] cura - l'ex ministro Claudio Martelli ha ipotizzato però l'incostituzionalità dell'esclusione [redacted] degli altri lavoratori - sarà scandito da due fasi. «Il datore di lavoro dovrà andare in Prefettura [redacted] lo straniero per presentare la "dichiarazione di emersione", un'"autodenuncia" [redacted] fatto che l'immigrato [redacted] lavorando in nero, e dovrà impegnarsi a versare il pagamento forfettario dei contributi passati e procedere all'assunzione». Il forfait dovrebbe ammontare all'equivalente [redacted] un trimestre.

«La Prefettura dichiarerà [redacted] missibile [redacted] non ammissibile la domanda. Se la risposta sarà positiva, [redacted] - aggiunge Rosanna Lavezzaro - dovrà presentarsi ai nostri uffici per la richiesta [redacted] del soggiorno. Per presentare la domanda ci saranno [redacted] giorni di tempo dalla pubblicazio[redacted] sulla Gazzetta Ufficiale. Comunque, non appena avremo il provvedimento definitivo, ci attiveremo per far [redacted] tutti i tempi, i documenti necessari, i passaggi».

Quante persone a Torino possono aspirare ad ottenere il permesso di soggiorno, è difficile dirlo. La dirigente dell'Ufficio Immigrazione della Questura ricorda che durante [redacted] regolarizzazione del '98, aperta [redacted] tutti i lavoratori, furono presentate circa dodicimila domande [redacted] novemila furono i permessi rilasciati. «Colf e assistenti degli anziani, in base a quei numeri, potrebbero essere quattro-cinquemila...».

Ne stima un po' meno don Fredo Olivero, in prima linea al Servizio Migranti Caritas di via Ceresole 42. Lì [redacted] con mano, ogni giorno, la [redacted] dell'attesa. Attesa che riguarda i lavoratori, ma [redacted] meno chi li impiega. «Abbiamo [redacted] coda [redacted] datori di lavoro, tanto che da [redacted] mesi, ogni giovedì mattina alle 10, li incontriamo a gruppi di cinquanta». Di questi incontri [redacted] occupa Sergio Durando, che nel corso del tempo ha spiegato il disegno di legge e gli emendamenti. «Diamo anche informazioni-base, come il fatto che la sanatoria non sarà riservata alle sole donne, ma anche agli uomini colf e badanti», dice Olivero. «Abbiamo uno stillicidio di telefonate. La gente è inviperita: [redacted] fondo vogliono solo versare dei contributi allo Stato. Dicono che la loro colf è insostituibile [redacted] che non [redacted] ne troverebbe mai una italiana. Fanno commenti irripetibili, il ministro dovrebbe sentirli...». Olivero spiega che [redacted] nazionalità che più verranno coinvolte dalla prossima regolarizzazione saranno proprio la romena, poi peruviani, colombiani, ecuadoregni argentini.

Alla Caritas si presentano anche titolari di aziende. «A loro possiamo dire poco, qualcosa sulle chiamate che rientrano nei flussi programmati e che potrebbe prima o poi essere messo a punto un provvedimento per l'emersione [redacted] lavoro [redacted]. Gli impresari edili e quelli del settore stradale [redacted] spiegano che le assunzioni sono per metà [redacted] italiani e per metà di immigrati. E che si fatica a trovarli. Anche il trasporto pesante fa sempre più conto sui cittadini dell'Est: i [redacted], [redacted] privi del regime del visto, girano l'Europa come secondi autisti».

Alla Cisl, Mohammad Reza Kiavar, responsabile dell'Ufficio Stranieri, racconta: «Ogni giorno arrivano 30-40 nuovi casi di immigrati che vogliono registrarsi per provare che sono in Italia e che vogliono avere l'assistenza del sindacato per usufruire della legge. Tra loro, tantissime colf e badanti, ma anche operai. E i datori [redacted] lavoro hanno una [redacted] voglia di mettersi in regola, che non esiteranno ad assumerne almeno una parte come lavoratori domestici».

«Sta per finire un incubo»

Adele pronta ad assumere due donne romene

La settimana scorsa, l'ala centrista del Polo ha incassato una vittoria sulla componente leghista: l'eliminazione [redacted] tetto di un immigrato regolarizzabile per famiglia. E' vero che chi vorrà [redacted] due persone dovrà certificare [redacted] stato di effettiva necessità. Ma gli addetti ai lavori sanno che certe situazioni esistono davvero e sono molto drammatiche. «Ci sono malati da assistere 24 ore su [redacted] - spiegano al sindacato -, anziani che non troverebbero collocazione in strutture pubbliche [redacted] private. Una badante sola non basterebbe, sarebbe murata viva in casa. Sono casi tutt'altro che infrequenti».

Sono [redacted] dolorose, dove la necessità non rimandabile di "tamponare" in qualche modo la situazione, si aggiunge alla sofferenza di vedere il proprio familiare - padre, madre, fratello, marito o moglie - perdere la salute e la lucidità.

Una di queste è la storia di Adele, una torinese di 75 anni forte [redacted] determinata, con un marito colpito dall'Alzheimer, non autosufficiente, e [redacted] sorella di 85 anni sulla sedia a rotelle. Con grande fatica, dopo [redacted] passata attraverso varie esperienze insoddisfacenti, Adele ha trovato [redacted] nella vita con i [redacted] cari un buon equilibrio grazie a due donne romene. «Sono bravissime; io sopravvivo solo grazie [redacted] loro. Sanno sempre cosa [redacted] fare, [redacted] praticamente due infermiere. Due - spiega - perché una sola non potrebbe farcela [redacted] due disabili gravi come sono mio marito e mia sorella. Il bisogno di assistenza è continuo: 24 ore su 24 per 365 giorni all'anno».

Adele paga le due assistenti il giusto, ma dopo due anni, non sopporta più la precarietà della situazione. Pensa sempre [redacted] per una disgrazia potrebbero incappare [redacted] un controllo ed essere rispedite in Romania. Soffrirebbe per loro e la sua esistenza, con quella dei suoi cari, precipiterebbe nell'inferno. Ci ha pensato tanto. Ha pensato anche ai loro diritti: [redacted] diritto a una vacanza, a turno, per rivedere la famiglia. Una vacanza che costerà [redacted] lei altra fatica - dovrà cercare una sostituzione temporanea - [redacted] che è un diritto sacrosanto di qualsiasi persona che lavora. «Quando pareva che il tetto [redacted] una sola assunzione per famiglia sarebbe rimasto, [redacted] organizzata: un'amica [redacted] sarebbe prestata per assumere l'altra mia lavoratrice». (m.t.m.)

PEVERARO ALL'ATTACCO NELL'ASSEMBLEA DEGLI AZIONISTI

No al patto milanese per il controllo di Aem

Torino all'attacco [redacted] Milano all'assemblea degli azionisti di Aem (Azienda energetica metropolitana [redacted] Torino). Il rappresentante del Comune l'assessore Paolo Peveraro, ha ieri pubblicamente (nel corso dell'assemblea dei soci) accusato l'Aem di Milano di avere violato lo statuto della società e la legge Draghi. Motivo? Il «rivale milanese» avrebbe di fatto costituito un patto di sindacato con [redacted] svizzeri di Atel (colosso che commercializza energia) per ottenere un proprio rappresentante nel consiglio [redacted] strazione, senza darne preventiva comunicazione alla Città di Torino e alla Consob, così come [redacted] previsto dallo Statuto e dalle leggi in vigore. La manovra è stata bloccata «in extremis» dallo stesso Peveraro nel corso dell'assemblea. «È evidente - ha sostenuto l'assessore - che ci siamo trovati davanti a un vero e proprio patto di sindacato [redacted] denunciato, che viola [redacted] Legge Draghi, ma anche lo statuto di Aem Torino». Quest'ultimo infatti prevede che il Comune debba essere preventivamente informato e possa esercitare il diritto di voto su qualsi[redacted] patto di sindacato che faccia superare la soglia del 5 per cento.

L'assessore Paolo [redacted]

Ha poi aggiunto il rappresentante del Comune: «Torino ambisce ad ottenere la sede della futura Eurogen, [redacted] vorremmo che questa manovra fosse [redacted] in qualche modo volta a condizionare questa scelta, su cui siamo molto determinati». La presa di posizione di Peveraro ha avuto anche un effetto sul rinnovo del Cda in Aem. I soci si erano accordati per portare il numero dei membri da 7 a 9 (sei alla lista degli enti pubblici, 2 ad Atel, 1 a Sanpaolo Imi). Quando, però, Atel ha presentato la sua lista, [redacted] che al secondo posto c'era Alberto Angaroni, uno dei massimi dirigenti di Aem Milano. Atel ha il 5,03% del capitale, Aem Milano l'1,99%. In assemblea il Comune di Torino ha perciò bocciato la proposta di allargamento del consiglio di amministrazione, rinunciato [redacted] sesto rappresentante [redacted] fatto convergere i voti della Provincia sul candidato del Sanpaolo Imi, che con il 3,50% dei voti rischiava [redacted] essere «silurato» dalla lista Atel-Aem Milano. In assemblea i rappresentanti di queste due società non hanno ribattuto. «Ci riserviamo - ha detto, rincarando la dose, l'assessore - ogni azione amministrativa e giudiziaria». In teoria, si potrebbe persino arrivare [redacted] al tribunale civile per rendere nulla l'elezione [redacted] del rappresentante di Atel (Antonio Taormina). [redacted] l'assessore lascia la porta aperta [redacted] una possibile riconciliazione: «Aem Milano e Atel sono nostri soci nell'ope[redacted] Eurogen, non vogliamo perciò arrivare a una rottura, ma [redacted] possiamo neppure accettare di [redacted]re posti di fronte al fatto compiuto. Occorre infatti che sia garantita la trasparenza e vengano rispettate le regole». Lo scontro ha fatto passare in secondo piano i dati economici di una società che, sotto la presidenza dell'ex-ministro Franco Reviglio (che [redacted] riconfermato) [redacted] avuto una forte espansione.

I [redacted] eletti sono Franco Reviglio, attuale presidente [redacted] amministra[redacted] delegato, Giovanni [redacted] Tin, Nicola Durazzo, Giuliano Mari, Gio[redacted] Porcellana, Antonio Taormina [redacted] e Angelo Tartaglia. Il collegio sindacale è composto da Aldo Milanese, che ricoprirà [redacted] funzione di presidente, da Angelo Maria Palma e da Giovanni Peradotto.

SALTA L'ACCORDO CON IL SINDACO CHIAMPARINO

Il Comitato Sogno attacca «Non copriremo la targa»

Ancora polemiche sul caso Sogno, [redacted] sulla lapide scoperta il 25 aprile dal Comitato per [redacted] Libertà guidato dall'ex ministro Francesco Forte. La controversia non si placa, [redacted] l'appello del sindaco Sergio Chiamparino alla vedova dell'ex ambasciatore signora Anna Arborio Mella, a fare un passo indietro, ricoprendo la targa, per trovare una soluzione del problema «condivisa».

Lunedì era sembrato che il Comitato [redacted] il sindaco Chiamparino, avessero trovato un accordo: soprassedere per qualche giorno e ricoprire quella scritta (sistemata sul muro della casa in via Donati dove Sogno visse e morì) in attesa di un prossimo incontro risolutorio. Ieri, invece, so[redacted] nuovi contrasti tra le parti. «Noi [redacted] accettiamo assolutamente la proposta di coprire la targa - ha [redacted] Claudio Piretto, amico della medaglia d'oro al valor militare, e portavoce [redacted] comitato - anche se temporaneamente. Abbiamo sista[redacted] la lapide nel gennaio scorso, nell'anniversario della morte di Edgardo [redacted] poi l'abbiamo coperta [redacted] attesa che il Comune si esprimesse e organizzasse, com'eravamo d'accordo, festeggiamenti ufficiali, ma da allora nulla è successo. Anzi».

Al di là dei veti emersi fra i partiti di sinistra, il presidente della [redacted]missione Toponomastica, Mauro Marino, aveva cercato una via d'uscita, con la formulazione di una scritta sulla lapide che «unisse destra, centro e sinistra». Ora, mentre l'eurodeputato Raffaele Costa chiede di rispettare «il ricordo di un valoroso», la stessa commissione dovrebbe riunirsi fra il 6 e il 13 maggio. [g. san.]

DRAMMI [redacted] ASPETTATIVE DI IMMIGRATE «FUORILEGGE» DA ANNI IN CITTA'

«Fateci uscire da questo limbo»

L'attesa infinita di tante ragazze arrivate dai paesi dell'Est

le storie

Marta Teresa Martinengo

Tatiana, moldava, [redacted] Mihaela, romena, [redacted] Torino da un anno. Ieri pomeriggio erano alla Cisl per avere notizie sulla legge. Le loro sono storie tipiche della «sanatoria 2002», quella che la Lega [redacted] avrebbe mai voluto, e che alla fine ha dovuto accetta[redacted] due storie che raccontano che il bisogno di cura delle famiglie italiane [redacted] trasversale rispetto alle classi sociali, al livello culturale. E che dietro alle necessità delle famiglie tori[redacted]si, ci sono esseri umani che aspirano ad uscire dall'incertezza, che vogliono poter [redacted] stessi, «interi».

Tatiana ha 37 anni, è laureata in Economia nel [redacted] paese, [redacted] lasciato un lavoro da contabile dopo 10 anni. In Italia è arrivata con l'obiettivo di [redacted] paio d'anni e poi tornare in Moldavia. «Lavoro [redacted] un anziano, un nonno, una persona mol[redacted] per bene. Il posto me l'ha trovato un'amica. Vivo e mangio lì, nella [redacted] casa. [redacted] famiglia non mi può pagare più [redacted] 600 [redacted] al [redacted]. [redacted] l'hanno detto subito, per questo mi concedono tre [redacted] giornate libere [redacted] settimana: così posso avere anche un altro lavoro e integrare [redacted] mio stipendio».

Tatiana è una bella donna dai modi gentili, moderna, vestita con gusto, i capelli perfetti. E [redacted] sguardo triste. [redacted] ho [redacted] parlato della [redacted]. Ho pau[redacted] di farlo. E al tempo stesso ho tanto bisogno di avere i documenti. Devo assolutamente tor[redacted] per un periodo, i miei hanno bisogno di me: due settimane fa [redacted] morta mia madre. Mi scusi, [redacted] parlo piango... Io sarei anche disposta [redacted] pagarmi da sola gli arretrati».

Mihaela, 35 anni e la vivacità [redacted] un'adolescente, in Romania ha lasciato due figli. Il marito l'ha raggiunta a Torino di recente. S'è trovato [redacted] buon lavoro, ma per il momento non ci sono prospettive di regolarizzazione, anche se il suo principale vorrebbe. Così forse tornerà a casa. Mihaela, invece, [redacted] vuole tornare, ma solo per [redacted] vacanze. «I miei figli hanno 12 e 13 anni [redacted] hanno bisogno di tante [redacted] per questo devo lavorare qui. Spero che la legge passi in fretta, così potrò vederli. L'anziano che assi[redacted] d'accordo a mettermi a posto». Certo, da quel che Mihaela dice, se fosse per lui in vacanza non la lascerebbe andare di certo. [redacted] spetterebbe il sabato pomeriggio libero [redacted] la domenica. Ma ogni volta che [redacted] quando torno me lo fa pagare. Così certe volte rinuncio. Ha tanti figli, [redacted] con loro non ci vuole andare: vuole stare solo con [redacted].

Per molti anziani l'assistenza di ragazze straniere è diventata essenziale

Per tutta questa dedizione, Mihaela - impegnata 24 [redacted] 24 - prende 650 euro. «Mi ha già detto, [redacted] mio padrone, che [redacted] mi paga né ferie né tredicesima. Mah, finché resisto... Io devo mandare soldi a casa per i miei figli». Mihaela ride dei suoi guai, ricorda che all'inizio un giorno il suo anziano, che è originario di una regione del Sud, le ha chiesto [redacted] qualcosa in dialetto. «Non capivo. Poi ho cominciato a imparare. Certo, il mio italiano non è proprio perfetto... Ho sempre avuto un carattere allegro. Sa che cosa ho fatto l'autunno scorso? Con il mio principale [redacted] andati [redacted] giardini. Lui ha visto le altalene e mi ha detto che gli sarebbe piaciuto andarci. E io l'ho fatto andare. Si [redacted] divertito moltissimo. Sarà per questo che vuole solo me?».

3 maggio su La Stampa TORINO
una pagina SPECIALE dedicata a Alto Pinerolese
a cura dei [redacted] promozionali publikompass

3 maggio su La Stampa TORINO
una pagina SPECIALE dedicata a Rivoli
a cura dei [redacted] promozionali publikompass

PREZZO «TANDEM»: € 0,90. «CRONACHE DI NAPOLI», «CORRIERE DI CASERTA», «L'ARNO», «IL DOMANI DI BOLOGNA», «IL CORRIERE DI FIRENZE», «LA VOCE DI MANTOVA», «IL CORRIERE MERCANTILE», «LA GAZZETTA DEL LUNEDÌ», «IL CORRIERE DI ROVIGO», «CRONACHE DEL MEZZOGIORNO» NELLE AREE DI DIFFUSIONE INDICATE SUL GIORNALE LOCALE: € 0,95 CON «IL CORRIERE DI ROMAGNA» (IN ROMAGNA E A IMOLA), € 1 «ULTIME NOTIZIE REGGINE», € 1,30 A RICHIESTA CON «IL MATTINO» NELLA PROVINCIA DI BOLZANO, ABBINAMENTO FACOLTATIVO: € 5,00 DI PIEMONTE CON LE VHS «I FILM DI MACARIO»; ABBONAMENTI GRATUITI: CON SPECCHIO AL SABATO OBBLIGATORIO IN TUTTA ITALIA. PREZZI ESTERO: AUSTRIA, BENELUX, FRANCIA, GERMANIA, GRECIA, PORTOGALLO, SPAGNA € 1,85, IRLANDA, PAESI SCANDINAVI € 2, SVIZZERA FRS. 2,80; C. TICINO FRS. 2,00, UK GBP 1,30, USA $ 2,50

FIA European Touring Car Championship 2002, Magny-Cours.

Alfa Romeo vince.

FIA ETCC 2002. Classifica ufficiale:

1ª Alfa 156	(F. Giovanardi)
2ª Alfa 156	(N. Larini)
3ª BMW 320i	(D. Müller)
4ª Volvo S60	(R. Rydell)
5ª BMW 320i	(J. Müller)

[illegible] a provare la nuova Alfa 156 sabato 4 e domenica 5 dai Concessionari Alfa Romeo.

ALFA ROMEO

RBB

La tradizione del mobile massiccio

SHOW ROOM

Via Provinciale, 18
BROSSASCO
Tel. 0175 68271/2

- APERTO LA DOMENICA -

lucazanini.it

MACARIO in

Come scopersi l'America

DUE POVERI DIAVOLI, L'INGENUO E IL GABBAMONDO, VANNO ALLA SCOPERTA DELL'AMERICA DEL SUD PER POI SCOPRIRE, DOPO MILLE AVVENTURE, CHE STAVANO MEGLIO IN ITALIA.

DAL 7 MAGGIO IN EDICOLA IL TERZO FILM

OGNI 15 GIORNI IN EDICOLA CON LA STAMPA A SOLI 5,10 EURO
più 0,90 euro per l'acquisto del quotidiano

LA STAMPA

solo per il Piemonte - Gli abbonati possono rivolgersi al Numero Verde 800 011 959

PROPOSTE IMMOBILIARI

VENDESI VERZUOLO (CN)
Regione Villanovetta Str. Provinciale

CAPANNONI INDUSTRIALI E ARTIGIANALI da 1000-2000 mq.

– PRONTA CONSEGNA –

Ottimo investimento detassabile (ai fini della Tremonti bis)

Ufficio Vendite 0175 346432

PER UN SERVIZIO COMPLETO

Volete vendere la vostra attività, cercate un socio, volete vendere il vostro immobile, consulenza, valutazioni, sopralluoghi

Agenzia Immobiliare Giolitti
di MIGLIORE L. & C. s.a.c.

CUNEO - Corso Giolitti, 10 - Tel. 0171 631616

VENDITE

CUNEO Via Gobetti - 2° piano (3° F.T.): ingresso, [illegible] - tinello, n. 3 camere, bagno, ripostiglio - cantina.
CUNEO Basse S. Anna - casa indipendente di recente ristrutturazione con [illegible].
[illegible] Fraz. S. Rocco - porzione bifamigliare.
CUNEO Via Angeli - villa indipendente, [illegible] giardino.
CUNEO: monolocale mansardato arredato.
CUNEO Madonna [illegible] - residenza "Parco": 2° piano con ascensore: ingresso, cucina, salone, n. [illegible] camere, doppi servizi - n. 2 cantine - autorimessa per n. [illegible] posti auto.
[illegible] Madonna dell'Olmo - 2° piano [illegible] ascensore: ingresso, cucina, n. [illegible] camere, bagno - autorimessa - cantina.
CUNEO [illegible] Grazie - villa indipendente con giardino: piano seminterrato: cantina [illegible] locale centrale termica - piano terra: ingresso, salone, cucina, n. 3 camere, bagno, lavanderia, lavanetta, autorimessa - MANSARDA: n. 2 camere, sala, bagno - terrazzo.
CUNEO Borgo San Giuseppe - 1° piano con ascensore: ingresso, cucina, soggiorno, n. [illegible] camere, doppi servizi, n. 2 posti auto, riscaldamento autonomo.
CUNEO Fraz. S. Benigno - casa indipendente con magazzino e porticato - possibilità n. 2 unità abitative indipendenti - terreno mq. 9.000.
BORGO SAN DALMAZZO - Crocetta - villa indipendente con giardino.
BORGO SAN DALMAZZO - capannone mq. 530 circa con uffici e servizi.
VIGNOLO SANTA CROCE - bifamigliare con n. 2 unità abitative.
LIMONE PIEMONTE - 6° piano con ascensore: ingresso, cucinino, soggiorno, n. 3 camere, bagno, giardino pensile.
VALLE GESSO-ANDONNO - primo piano: ingresso, angolo cottura con soggiorno, n. 2 camere, bagno, autorimessa e cantina.
VALLE GESSO - Valdieri Fraz. Deserteto casetta indipend. con giardino.
VALLE PESIO - Fraz. San Bartolomeo: [illegible] indipendente con giardino.
ROBILANTE - 3° piano con ascensore: ingresso, cucina, camera, bagno (richiesta Euro 38.700,00).
ROBILANTE - 3° piano con ascensore: ingresso, cucina, 2 camera, bagno autorimessa. (Ristrutturato).
ROBILANTE - [illegible] piano senza ascensore: ingresso, soggiorno, cucina, camera, bagno, riscaldamento autonomo, possibilità autorimessa.
VALLE STURA PIETRAPORZIO - 2° piano: ingresso, angolo cottura, con soggiorno, n. 2 camere, bagno, autorimessa.

AFFITTI
(esclusivamente a referenziati)
USO [illegible] - LIBERI

CUNEO: 4° piano con ascensore: [illegible] ingresso, cucina, n. 3 camere, bagno, cantina.
CUNEO: 1° piano: ingresso, cucinotta, camere e bagno.
CUNEO: V.le Angeli: 1° piano: ingresso, cucina, n. 3 camere, sala, bagno - autorimessa. Riscald. centralizz.
CUNEO - ultimo piano: ingresso, cucinino-tinello, due camere, bagno, ripostiglio, terrazzo.
CUNEO: 1° piano: ingresso, cucina, n. 2 camere, bagno, cantina.
VIGNOLO - fraz. Santa Croce: villa indipendente [illegible] giardino.
CUNEO: 1° piano: ingresso, cucina, [illegible] 3 camere, bagno, cantina.

AFFITTI
(esclusivamente a referenziati)
USO [illegible] - [illegible] - [illegible]

CUNEO: piano rialzato: ingresso, n. 3 vani e bagno.
CUNEO: 1° piano con ascensore: ingresso n. 2 vani e bagno.
MAGAZZINI-CAPANNONI-NEGOZI
PEVERAGNO: capannone mq. 2000.
BORGO SAN DALMAZZO: capannone mq. 530 circa, [illegible] uffici e servizi.
BORGO SAN DALMAZZO: negozio mq. 70.
[illegible] Rocco Castagnaretta: negozio mq. 80.
CUNEO Madonna dell'Olmo - negozio mq. 100.
CUNEO - piano seminterrato (altezza mt. 4) mag[illegible] mq. 800 - ampio piazzale.
VICINANZE [illegible] capannone [illegible] mq. 1000 con annessi n. 2 alloggi.

APPARTAMENTI ARREDATI [illegible] STAGIONALI

[illegible]: ultimo piano vista [illegible]: cucina, soggiorno, camera, bagno, terrazzo.
[illegible]O: alloggio in villetta composto da: cucina, n. [illegible] camere [illegible] bagno.

CESSIONI

CUNEO: Caffè - Bar - Gelateria (chiusura serale) avviamento ventennale.
CUNEO: cartoleria ed articoli da regalo.
[illegible]EO: articoli per [illegible] - casalinghi e biancheria per la casa.
CUNEO: articoli [illegible] regalo.
[illegible] Negozio Fiori.
CUNEO: Lavanderia.
[illegible] Edicola.
SALUZZO pub - Ristorante. Locale notturno licenza A-B e arti [illegible].

FIMAI FLORIDA 2 immobiliare FIABCI

C.so Roma, 29 - SAVIGLIANO - Tel. 0172 33939
Via Garibaldi, 22 - FOSSANO - Tel. 0172 60295

VENDE

Fossano [illegible] storico: alloggi [illegible] uffici, [illegible] prossima ristrutturazione, [illegible] 2/3/4/5/6 vani. Possibilità abbinamento [illegible] a personalizzazione
[illegible] Borgo Nuovo: porzione di villa bifamigliare con doppio box auto, cantina, tavernetta, centrale termica e lavanderia nel piano seminterrato, ingresso [illegible] salone, cucina, [illegible] e [illegible] nel piano primo rialzato: [illegible] camere, spogliatoio, servizi e ripostigli in primo piano. Giardino di circa 115 mq. [illegible] posto [illegible] privati L. 600.000.000 [illegible] 309.874
Fossano Fraz. Cussanio: ville unifamiglian, su due livelli, di circa 160 mq. e doppio box auto, su circa 450 mq. terr[illegible]ntato, con cucina, salone, servizi, cantina e porticato in pianterreno: [illegible] camere e [illegible] in primo piano
Fossano via S. Michele: alloggio libero di ingresso, cucina, soggiorno, due camere, doppi servizi, ampia mansarda con terrazzo collegata con scala interna, cantina e box auto.
Fossano [illegible] S. Michele: panoramico alloggio di ingresso, [illegible], cucinotta, dompegno, quattro camere, doppi servizi, cantina e box auto L. 370.000.000 Euro 191.090.
Fossano [illegible] storico: alloggio libero di ingresso, cucina, soggiorno, due camere, servizi e cantina. Termoautonomo.
Fossano centro [illegible] alloggio libero con ingresso, soggiorno, [illegible], una camera, servizi, altra camera esterna, [illegible] cantine Termoautonomo Euro 87.500,00 L. 169.423.000
Fossano centro storico: alloggio [illegible] ristrutturare con cucina, quattro camere, studio, doppi servizi, cantina e box auto
Fossano: ottima [illegible] a schiera Euro 228.000.
Fossano Borgo S. Antonio: alloggio libero, di ingresso, cucina, soggiorno, quattro camere, servizi, cantina e box auto L. 290.000.000 Euro 149.770.
Fossano Via Cuneo: alloggio in palazzina bifamigliare di cucina, [illegible], [illegible], [illegible] e box [illegible] Euro 118.785 L. 230.000.000.
Fossano Via Cuneo: palazzina bifamigliare. Euro 237.405 L. 460.000.000
Fossano Fne S. Lorenzo: fabbricato su circa 550 mq [illegible] terreno [illegible] quattro magazzini in pianterreno: ingresso, soggiorno, cucinotta, due [illegible], [illegible] e disimpegno [illegible] primo piano, solaio
Fossano: rustici da ristrutturare Cussano, S. Sebastiano e Maddalene.
Cervere: casa indipendente unifofamigliare, già abitabile, su circa 850 mq. di terreno. Euro 93.000.
Cervere Fne Grinzano: rustico parzialmente ristrutturato con circa [illegible] mq. di [illegible].
Cervere [illegible] Grinzano: rustico da [illegible] su circa 4.[illegible] mq. di terreno.
Salmour: centrale villetta, da ultimare, con soggiorno, cucin[illegible], tre camere, doppi servizi, cantina e box auto. Euro 150.000.
Trinità: casa da ristrutturare su tre piani, con sette vani, servizi, terrazzo e due boxes auto
Sant'Albano Stura: alloggio libero di ingresso, tinello, cucinotta, una [illegible], servizi, cantina e box auto.
Sant'Albano Stura: alloggio [illegible] di ingresso, tinello, cucinotta, una [illegible], servizi, cantina [illegible] box auto.
Morozzo: alloggio libero di ingresso, cucina, due camere, servizi, cantina e box auto.
Benevagienna centro storico: stupendo caseggiato d'epoca da ristrutturare, su [illegible] livelli, con diciotto camere, cantina, magazzini, e sottotetto Ampio cortile privato
Benevagienna: rustici da ristrutturare
Benevagienna: [illegible] palazzina di nuova costruzione, in fase di ultimazione, uni/bifamigliare L. 360.000.000. Euro 185.924
Centallo: villetta a schiera.
Savigliano Borgo Pieve: alloggio in piccolo condominio con ingresso in soggiorno, cucina, tre camere, doppi servizi e doppio box auto. Rifiniture di pregio.
Savigliano centro [illegible]o: alloggio ristrutturato [illegible] due saloni, due camere, cucinotta, doppi servizi e cantina
Savigliano [illegible] [illegible] alloggio in costruzione, ultimo piano, con ingresso living [illegible] soggiorno con angolo cottura, due camere, doppi servizi, cantina e box [illegible].
Savigliano: alloggio in [illegible] bifamiliare di [illegible] [illegible], servizi, box auto, cantina [illegible] tettoia, 350 mq. di terreno. Ingresso indipend. Termoaut.
Savigliano prima periferia: ampio fabbricato da ristrutturare
Savigliano vicinanze: rustico da ristrutturare
Savigliano Fne Levaldigi: centrale casa indipendente ristrutturata [illegible] cinque vani e doppi servizi, cortile privato Euro 170.000

ARCHCASAIMMOBILIARE
Via Ignazio Vian, 16
12012 BOVES (Cuneo)
[illegible]

CUNEO - ROATA ROSSI - cucina, soggiorno, 3 camere, doppi servizi, garage [illegible] annessi volumi recuperabili giardino di mq. 1.500, L. 480.000.000.
CUNEO - [illegible] S. [illegible] - alloggio, cucina, soggiorno, 3 camere, doppi servizi, garage. L. 350.000.000.
[illegible] - in cascinale con parco: completamente ristrutturati, cucina, soggiorno, [illegible] [illegible] doppi [illegible], garages, giar[illegible].
BORGO SAN DALMAZZO - [illegible] villa bifamiliare cucina, soggiorno, 3/4 [illegible] da letto, ampio seminterrato, giardino, L. 490.000.000.
BORGO SAN DALMAZZO - Centralissimo VILLA composta da due alloggi [illegible] cucina, soggiorno, [illegible] camere, doppi servizi, tavernetta, lavanderia, ampio garage e giardino.
BORGO [illegible] DALMAZZO - Villa [illegible] [illegible] libera [illegible] 3 lati: cucina, soggiorno, [illegible] [illegible] doppi servizi, ampio seminterrato L. 460.000.000.
[illegible]O - Villa a schiera, cucina, soggiorno, 3 [illegible] doppi servizi, ampio seminterrato a partire da L. 370.000.000.
CARAGLIO - villa a schiera [illegible] ampio giardino, cucina, soggiorno, 3 [illegible] doppi servizi, ampio seminterrato.
BOVES - casa indipendente composta da: 3 alloggi, magazzini, garages, giardino. Frazionabile.
[illegible]S - rustico ristrutturato con finiture di pregio, cucina, soggiorno, 4 camere, doppi [illegible]zi, garage e giardino.
[illegible]S - alloggio mansardato, angolo cottura, soggiorno, camera, bagno terrazzo, ampio garage. L. 130.000.000. Riscaldamento autonomo.
BOVES - MELLANA - [illegible] indipendente, cucina, soggiorno, 2/3 camere da letto, doppi servizi, ampio garage, [illegible] L. 360.000.000
BOVES - MADONNA DEI BOSCHI - villa [illegible] schiera in [illegible], cucina, soggiorno, [illegible] camere, doppi servizi, ampio seminter[illegible], giardino L. 350.000.000
BOVES - MADONNA DEI BOSCHI - villa con finiture [illegible] pregio: cucina, pranzo salone, 4 camere, doppi servizi, ampio seminterrato, giardino, convertibile in 2 alloggi di cucina, soggiorno, 2 camere, bagno.
[illegible] - terreni edificabili [illegible] [illegible] / 700 / 900. - **VIGNOLO** - [illegible] edificabili [illegible] varie metrature.
[illegible] - centro paese alloggio: cucinotta, soggiorno, 2 camere, bagno, garage. Riscaldamento autonomo L. 230.000.000.
BOVES - centro paese: cucina, soggiorno, [illegible] camere, doppi servizi, doppio garage, ultimo piano [illegible] ascensore. Riscaldamento autonomo. L. 380.000.000.
PEVERAGNO - villa con ampio giardino [illegible] mq. 2.000 composta [illegible]: cucina, salone, [illegible] [illegible] doppi servizi, ampio seminterrato.
[illegible]NO - alloggio ristrutturato, cucina, soggiorno, 2 camere, bagno. L. 160.000.000
BOVES - villa con finitura di pregio: cucina, soggiorno, 4 camere, doppi servizi, [illegible] giardino, piscina.
[illegible] - villa in struttura, cucina, salone, 5 camere, doppi servizi, ampio seminterrato.
[illegible] - **FONTANELLE** - villa a schiera in struttura, cucina, soggiorno, 2 camere, doppi servizi, garage, L. [illegible]
BOVES - [illegible] **MAURO** - rustico libero su 2 lati da ristrutturare con terreno di m² 4.000.
BOVES - Centro paese - casa [illegible] schiera, cucina-soggiorno, 2 camere, doppi servizi, garage, cantina. L. 350.000.000
BOVES - Centro paese - casa libera [illegible] 3 lati, in struttura, cucina, soggiorno, 3 camere, [illegible] servizi, giardino. L. 280.000.000.
BOVES - SAN [illegible] - cucina, soggiorno, [illegible] camere, bagno, orto L. 100.000.000.

AFFITTASI 0171 [illegible] - 348 [illegible]

CUNEO - Viale Angeli, cucinino, tinello, [illegible] camere, bagno.
CUNEO - Centro storico, bilocale arredato con finiture di pregio riscaldamento autonomo. Libero.
BOVES - Alloggi di [illegible] metrature arredati o vuoti.
BOVES - Fronte strada locali uso artigianale di mq. 260-400-600-800-1.000-1.400-1.800.

L'ANGOLO DEL PROFESSIONISTA

FOSSANO - Fronte strada terreno uso artigianale [illegible] industriale [illegible] mq. [illegible] frazionabile.
MONDOVÌ - MERLO - SAN GRATO - terreno [illegible] mq. 46.000 con superficie edificabile di mq. 2.500.
BOVES - RIVOIRA - Concessione edilizia per 5 ville a schiera e villa singola.
[illegible] - [illegible] indipendente con giardino composta da 3 alloggi con altri 3 alloggi da ristrutturare.

SICI [illegible] IMMOBILIARI *Sandro Colombo*
Corso Brunet, 27 - Tel. 0171 695.468 - [illegible] 698.926 - CUNEO

[illegible]

Cuneo - Zona Croce Rossa, appartamento [illegible] cucina, soggiorno, [illegible] camere, servizio, cantina, garage. Muto agevolato.
Cuneo - Via Momigliano, quinto piano, ingresso, in soggiorno, cucina, 3 camere, 2 servizi, ripostiglio, cantina e garage doppio. Termo autonomo. Molto soleggiato.
C[illegible] - adiacente Via Roma, in complesso molto gradevole, trilocale [illegible] nuova e totale ristrutturazione con doppi servizi e cantina. Sviluppato in piani diversi.
Cuneo - Via Roma, appartamento d'epoca splendidamente riattato. Trattativa riservata.
Cuneo - Centrale, appartamento molto signorile di mq. 250, piano ultimo. Trattativa riservata.
Cuneo - Centro storico, monolocale [illegible] servizio riattato.
Cuneo - Via Avogadro, alloggi di tinello, soggiorno con cucinino, salone, 2 camere, servizi, cantina. Bello.
Cuneo - San Rocco Castagnaretta - attico e superattico [illegible] cucina, soggiorno, [illegible] camere, doppi [illegible]zi, cantina e garage, verde condominiale. Termo auton.
Cuneo - [illegible] [illegible] Grazie - ristrutturato: tinello cucinino, 2 camere, servizi, cantina, garage, orto. Termo autonomo.
Borgo [illegible] Dalmazzo - attico panoramico composto di: tinello - soggiorno con cucinino, [illegible] camere, servizio, cantina e posto auto. Ampi terrazzi. Ottima opportunità. Molto luminoso.
Borgo [illegible] Dalmazzo - attico di cucina, salotto, 3 camere, due bagni, cantina, garage.
Caraglio - appartamento centrale composto di ingresso, tinello-cucinino, salone, 2 camere, bagno, cantina e garage. Prezzo contenuto.
Cuneo - Madonna delle Grazie - [illegible] imminente realizzazione, una villetta e 4 appartamenti in complesso signorile. Prenotazioni presso l'Agenzia.
Cuneo - Madonna delle Grazie - villetta da ultimare, [illegible] giardino. Composta di soggiorno, cucina, [illegible] camere, doppi servizi, garage per [illegible] auto, cantina, tavernetta, lavanderia.
Zona Crocetta - Bella villa unifamiliare con ampio giardino, salone, cucina, [illegible] camere, 3 servizi, lavanetta, garage per 4 [illegible].
Cuneo - [illegible] Rocco Castagnaretta - palazzina composta da 3 appartamenti, uno grande e due più piccoli, [illegible] prossima realizzazione, con ampia area verde privata.
Cuneo - Rosta Canale - In complesso signorile. Villa indipendente con giardino. Ampia metratura.
Beinette - Centro paese, palazzotto d'epoca di discrete dimensioni e fabbricato attiguo da riattare. Giardino privato e parcheggio.
Vallorlate - Rustico indipendente, composto di ingresso, cucina, 2 camere, doppi servizi, magazzino, giardino. Completamente ristrutturato [illegible] arredato. Richiesta modesta.
[illegible] - Vendesi [illegible] affittasi capannoni uso artigianale e commerciale ed appartamento, frazionabili.
Cedesi - Cuneo, Tintoria/Lavanderia [illegible]. Avviata.
Cedesi - Piazza Virginio, locale [illegible] piano terra, [illegible] studio, attività commerciale o Ristorante.
Cedesi - Cuneo, [illegible] [illegible] negozio di 60 mq. [illegible] servizi in Via Coppino.
Cedesi - Avviata Profumeria in Limone Piemonte.
[illegible] - Cuneo centralissimo, Corso Nizza, negozio con attività non alimentari, anche solo locali.

DISPONIBILITÀ DI ALLOGGI IN AFFITTO IN CUNEO E [illegible]
ALTRE PROPOSTE ED OCCASIONI DIRETTAMENTE IN SEDE

E.P. AGENZIA IMMOBILIARE
CUNEO: C.so Santorre di Santarosa, [illegible]
DRONERO: Via IV Novembre, 73 - Tel. 335 6001626
www.casaperi.it - e-mail: epanc@libero.it

VENDE

CUNEO - C.so [illegible] vicinanze Piazza Europa - 1° piano: alloggio mq. 200 con doppio ingresso [illegible] ampio terrazzo.
CUNEO - Via Bassignano - Alloggio 1° piano ristrutturato: soggiorno, cucina, camera, bagno [illegible] cantina.
CUNEO - [illegible] In palazzina alloggio ristruttura[illegible] mq. 130: cucina, soggiorno, tre camere, bagno, cantina e autorimessa [illegible] porzione di terreno.
SAN DEFENDENTE CERVASCA - Fraz. S. [illegible] Porzione di villa bifamiliare con 1.000 mq. di terreno.
CERVASCA - Villa bifamiliare di prossima costruzione.
VIGNOLO - Fraz. S. Croce. Piccola casetta indipendente [illegible] giardino, completamente ristrutturata.
CASTELLETTO STURA. Villa indipendente: salone, cucina, tre camere, bagno, locale lavanderia, tavernetta, autorimessa [illegible] 1.000 mq. di terreno adibiti [illegible] giardino. (Tratt. riservata).
PEVERAGNO. Villa indipen[illegible] [illegible] due livelli: salone, cucina, tre camere, tre bagni, locale lavanderia, tavernetta, autorimessa [illegible] 2000 mq. di terreno adibito [illegible] giardino. Rifiniture di pregio. (Trattativa riservata).
[illegible] 4 [illegible] [illegible] **MONDOVÌ.** Villa libera su tre [illegible] [illegible] [illegible] livelli: cucina, soggiorno, 4 camere, doppi servizi, porticato; ampio cortile e 3.000 mq. [illegible] terreno agricolo.
S. ROCCO BERNEZZO - ampio cascinale [illegible] ristrutturare con terreno. Vendita anche frazionata.
[illegible] - Via Valtera. Rustico parzialmente ristrutturato [illegible] [illegible] mq. di terreno.
BUSCA - C.so Romita - Alloggio 2° piano [illegible] ascensore: tinello, cucinino, soggiorno, due camere, bagno, cantina e autorimessa.
BUSCA - Fraz. S. Barnaba - Fabbricato con due alloggi e ampio cortile.
VALLE MAIRA - Piasasco - Casetta ristrutt. [illegible] giardino. USO VACANZE.

CEDE

CUNEO - Zona centrale - Cartolibreria.
DRONERO - Avviata attività confetteria - bomboniere.
DRONERO - Zona centralissima - Bar, pasticceria, gelateria.

AFFITTA

CUNEO - [illegible] Schiaparelli. Magazzino mq. 350.
CUNEO - Corso Giolitti. Alloggio arredato ultimo piano: tinello, cucinino, [illegible] giorno, 2 camere e bagno (solo persone referenziate).

COSTANTINO TRASLOCHI

Servizi celeri e accurati ▪ Massima serietà ▪ Preventivi gratuiti a richiesta

CUNEO - CORSO GIOLITTI, 32 - TEL./FAX 0171 67364

GINO

LA STAMPA
PAGINA 35 MERCOLEDÌ 1 MAGGIO 2002

CUNEO
E PROVINCIA

REDAZIONE CORSO NIZZA 11, TELEFONO 0171 452411 FAX 0171 64402. E-MAIL CUNEO@LASTAMPA.IT
PUBBLICITA' PUBLIKOMPASS S.P.A. CORSO GIOLITTI 21 . TELEFONO 0171 609122. FAX 0171 488249

GEUNA CERAMICHE
PAVIMENTI
RIVESTIMENTI
ARREDI BAGNO
CAMINETTI
PARQUET
REVELLO (CN) - Via Basse, 4 - Tel. 0175 259180
Prossima Apertura
GEUNA CERAMICHE CUNEO

SI E' IMPICCATO NELL'ALLOGGIO DEL FRATELLO AD ALBA

Morto suicida il braidese che a marzo bruciò casa

ALBA

Un braidese, M. O. di 37 anni, si è suicidato ad Alba nella casa del fratello di cui era ospite. Il fatto è accaduto in un alloggio del centro storico, dove aveva l'obbligo di permanenza. Sono stati i parenti a fare la scoperta e ad avvisare i carabinieri che hanno svolto le indagini, coordinati dal procuratore della Repubblica, Luigi Riccomagno e dal sostituto Laura Deodato.

L'uomo era stato protagonista di un episodio a Bra il 18 marzo scorso verso l'1,30 di notte aveva dato fuoco al suo alloggio, preso in affitto, in una palazzina di sei piani, in via Velso Mucci. Dalle indagini era emerso che aveva cosparso di benzina le stanze servendosi di una tanica. I danni furono ingenti. Era stato arrestato per incendio doloso e gli furono poi concessi gli arresti domiciliari dal gip del tribunale, con l'autorizzazione per recarsi al lavoro e all'Asl per eventuali terapie.

Nei suoi confronti era anche stata disposta una perizia. Il fratello aveva ospitato in casa sua per dargli un aiuto, ma nulla è valso di comprensione dei parenti che gli hanno fatto mancare la loro assistenza. M.O. ha deciso di togliersi la vita impiccandosi. Dopo gli accertamenti, la procura della Repubblica ha rilasciato ieri il nulla osta per i funerali. (g. f.)

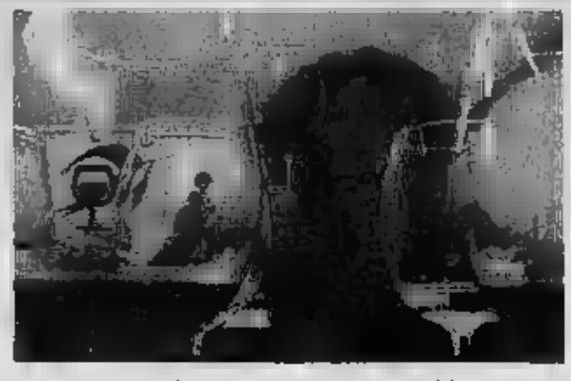

La grande rassegna albese presa d'assalto dai turisti

I prestigiosi rossi di Langa e Roero sono anche saliti sul palcoscenico del teatro Sociale, degustati e «raccontati» dall'enologo Massimo Martinelli

Giuseppina Fiori PAGINA 41

DOPO COLPO ALLA CRT DI MONCALIERI

Racconigi, torna in cella il meccanico arrestato due mesi fa per rapina

RACCONIGI. È tornato in carcere, due mesi dopo essere stato arrestato per rapina a una banca, il meccanico racconigese Maurizio Giuliano, 25 anni, che i carabinieri hanno arrestato ieri, in esecuzione di un ordine di custodia cautelare emesso dal gip del Tribunale di Torino, per l'accusa di tentata rapina aggravata. Il Giuliano, già arrestato il 22 febbraio dai carabinieri di Moncalieri, in quanto riconosciuto autore di una rapina ai danni della Banca Sella di Carmagnola, l'8 febbraio, sarebbe entrato a viso scoperto e armato di pistola nella filiale di Moncalieri delle Crt e avrebbe minacciato la direttrice per farsi consegnare del denaro, ma ha dovuto desistere e darsi alla fuga, in quanto gli altri impiegati sono riusciti ad avvertire i carabinieri. E' riuscito a fuggire, ma è stato identificato grazie alla testimonianza degli impiegati e alle telecamere della banca. Giuliano, che era in libertà vigilata, è ora detenuto al carcere saluzzese. (a. m.)

DAL SOSTITUTO PROCURATORE DI ALBA

Altri tre sotto inchiesta nell'indagine sui nomadi Interrogato carabiniere

ALBA. Il vicebrigadiere dei carabinieri di Carmagnola, Leonardo Caputo, agli arresti domiciliari per rivelazione di segreti d'ufficio e concorso in associazione a delinquere nell'ambito dell'inchiesta su una banda di nomadi, è stato interrogato ieri dal sostituto procuratore, Riccardo Ghio, su richiesta del difensore Loredana Gemelli. Il vicebrigadiere avrebbe fornito spiegazioni sulle contestazioni e cioè di avere fornito notizie d'ufficio che sarebbero dovute rimanere segrete. Sulle rivelazioni, qualche ammissione ci sarebbe stata, ma giustificata come ingenuità. Il pm confronterà la versione del Caputo con quella degli altri indagati, tra cui un appuntato della Finanza di Bra, Massimo Bosca, e un ex carabiniere ausiliario di Carmagnola Walter Pogliano, per i quali è scattato l'obbligo di dimora. Intanto, altre tre persone sono indagate. In carcere rimangono i cinque nomadi arrestati per associazione a delinquere finalizzata a estorsioni, furti e ricettazione. (g. f.)

ALLE DIPENDENZE DI AZIENDE PUBBLICHE E PRIVATE PER MOLTI ANNI SI SONO DISTINTI NELLA LORO ATTIVITA' PROFESSIONALE

Un premio a 17 cuneesi «campioni del lavoro»

Le prestigiose Stelle al merito saranno consegnate stamane a Torino

CUNEO

Sono diciassette i cuneesi che questa mattina a Torino, nel salone del conservatorio Giuseppe Verdi, ricaveranno la «Stella al merito del lavoro», riconoscimento a dipendenti che si sono distinti nell'attività professionale. La cerimonia di consegna sarà ripetuta sabato, alle 16,45, nella sala Contrattazione di via Roma a Cuneo.

Quattro gli ex dipendenti della Michelin Cuneo chiamati a ritirare il riconoscimento: Franco Bernardi, fossanese, 54 anni, in pensione dal luglio 2001, manutentore generale; Rinaldo Giraudo, [illegible]e, 63 anni, dei quali trascorsi alle dipendenze della Michelin; Francesca Margaria, 58 anni, di Cuneo, assistente sanitaria per 35 anni nelle multinazionale francese; Luciana Ruatta, 54 anni, di Verzuolo, 35 anni di Michelin prima segretaria in servizi di produzione, poi assistente upo personale. Di Verzuolo il [illegible] Gianfranco Fortina, anni, ex dipendente dello stabilimento Mahle Mondial di Saluzzo dove è occupato della qualità e dell'ambiente. Tra i premiati Mario Lanzo, 69 anni, caraglese laureato in scienze sociologiche all'università di Mosca, dal '49 al '86 funzionario della Cgil Cuneo. «Stella al Merito» ad Armando Mucaria, 56 anni, di Morozzo, ex direttore della Banca di Credito Cooperativo di Morozzo e [illegible] de Baldi e a Aldo Riba, 55 anni, laureato in economia e commercio, ex dipendente della sede Enel di Cuneo.

Tra i nuovi Maestri del lavoro, 9 sono dipendenti di industrie albesi: 7 della Ferrero, della Vestebene. I dipendenti della Ferrero sono: Eugenio Caruso, già direttore tecnico, nel 1990 diventò amministratore delegato della società di ricerca Sortumartec e membro del consiglio direttivo della Ferrero International; Lorenzo Marengo dopo aver svolto le funzioni di ispettore amministrativo nelle filiali di vendita è diventato vice direttore; Francesca Mancuso ha lavorato nell'ambito della direzione acquisti; Oreste Occhetti assunto come operaio manutentore, è diventato responsabile del settore; Luciano Brenta, anch'egli assunto come operaio l'azienda gli ha incrementato responsabilità; Edelveis Morelli, segretaria di direzione; Filippa Recco, operaia stagionale, è stata assunta a tempo indeterminato e le [illegible] affidate responsabilità. I premiati della Vestebene sono: Carlo Oricco, che svolge le funzioni di direttore «logistica» Rita Oggero, coordinatrice del design nella linea «Elena Mirò». (r. c.)

Luciano Brenta

Eugenio Caruso

Francesca Mancuso

Lorenzo Marengo

Mario Lanzo

Rinaldo Giraudo

Gianfranco Fortina

Franco Bernardi

Oreste Occhetti

Rita Oggero

Carlo Oricco

Filippa Recco

Luciana Ruatta

Riba

Armando Mucaria

Adelveis Morello

A fianco Francesca Margaria che con altri sedici lavoratori della provincia di Cuneo oggi riceverà l'ambito riconoscimento a Torino

Corteo per il Primo Maggio

Organizzato a Cuneo da Cgil-Cisl-Uil con partenza da piazza del Municipio

CUNEO

Manifestazione unitaria di Cgil-Cisl-Uil questa mattina a Cuneo per la festa del 1° maggio. Alle 10,30 è prevista la partenza di un corteo dalla piazza del municipio. La sfilata interesserà Corso Roma, piazza Galimberti, corso Nizza, corso Brunet, viale Angeli, fino al monumento alla Resistenza dove parlerà Arduino Bellotto della segreteria regionale Cgil. Questa mattina, inoltre, una delegazione di sindacalisti cuneesi è partita alla volta di Bologna per partecipare alla manifestazione nazionale organizzata dalle organizzazioni confederali.

«Quest'anno il 1° maggio cade in un momento particolare per il Paese - spiega Mario Borgna, segretario provinciale Cgil -, anche per questo motivo abbiamo deciso di organizzare una manifestazione a Cuneo, dopo circa dieci anni di assenza. Il sindacato vuole lanciare continuare a dare un segnale di presenza anche a livello locale ricordando in piazza la festa dei lavoratori. Sotto il profilo economico bisogna ricordare che la situazione nella Granda è abbastanza stabile; in difficoltà resta il comparto metalmeccanico come dimostrano i dati sulla cassa integrazione».

«Anche a livello locale - spiega Marcello Maggio, segretario provinciale della Cisl - c'è molta attenzione sull'evolversi della situazione nazionale, lo dimostrano le alte adesioni allo sciopero del 16 aprile scorso. Ora è necessario cercare una soluzione che permetta di sbloccare la vertenza e far sì che Governo e Confindustria modifichino le proprie posizioni».

«Importante è anche la partecipazione di una delegazione cuneese alla grande manifestazione nazionale di Bologna - dice Giovanni Ventura, segretario provinciale della Uil -. Nel capoluogo emiliano sarà presentato il nostro striscione unitario. La scelta di Bologna è stata fatta per sottolineare la lotta del sindacato contro il terrorismo. Su questo tema nelle settimane scorse abbiamo organizzato manifestazioni anche nella Granda». (c. g.)

Alessandro Romano indica il luogo da dove sono entrati i malviventi

NEL FORZIERE (UNA TONNELLATA) C'ERANO 2 MILA EURO

Ladri portano via cassaforte del «Mc Donald's» a Fossano

Furto l'altra notte al «Mc Donald's» di via Torino. I ladri hanno portato via la cassaforte del peso di una tonnellata e dalle dimensioni di un armadio: il pesante forziere conteneva però soltanto l'incasso di domenica: poco più di 2 mila euro (4 milioni di vecchie lire).

I malviventi devono aver agito verso le 2,30, ora in cui è scattato l'allarme, collegato con la caserma dei carabinieri. I militari si sono immediatamente recati sul posto, ma si trattava di un falso allarme: al «Mac Donald's» non c'era nessuno e non si notavano segni di scasso. Probabilmente i ladri, fatto scattare l'allarme, si sono nascosti, tornando poi alla carica quando i carabinieri se ne sono andati.

Con l'ausilio di un cric e una rubati da una vicina autofficina, hanno disinnescato il sistema d'allarme e hanno messo fuori uso le telecamere attraverso cui l'azienda controlla l'afflusso dei clienti, quindi hanno divelto lo sportello «Mc Drive», forzando poi la saracinesca della porta che conduce al locale in cui è contenuta la cassaforte. L'hanno [illegible] muro (dov'era fissata con alcuni tasselli) e l'hanno caricata su un furgone.

«L'ammontare del bottino non è rilevante - dice il licenziatario, Alessandro Romano -; sono ben più consistenti i danni provocati alle strutture. Grazie alla disponibilità del personale, siamo riusciti a riaprire per mezzogiorno».

Il colpo è stato al momento dell'apertura del locale, dagli dipendenti Donald's». Dei ladri nessuna traccia, nonostante le indagini subito avviate dalle forze dell'ordine. Non si esclude che i malviventi siano arrivati da fuori provincia. (l. a.)

Buffetti
CUNEO
Un sistema unico
nella sua capacità di relazione
con il cliente che
si riconosce credibilità e fiducia,
per una chiara volontà di
guardare in avanti
traendo energia dalla tradizione,
consapevoli che siamo in grado
di far accadere ciò che è
apprezzato dai nostri clienti.
SCUOLA E UFFICIO
Via Carlo Emanuele III, n. 13/15 - CUNEO - Tel. 0171 602790
E-mail: scuola&ufficio@tiscalinet.it

METEO

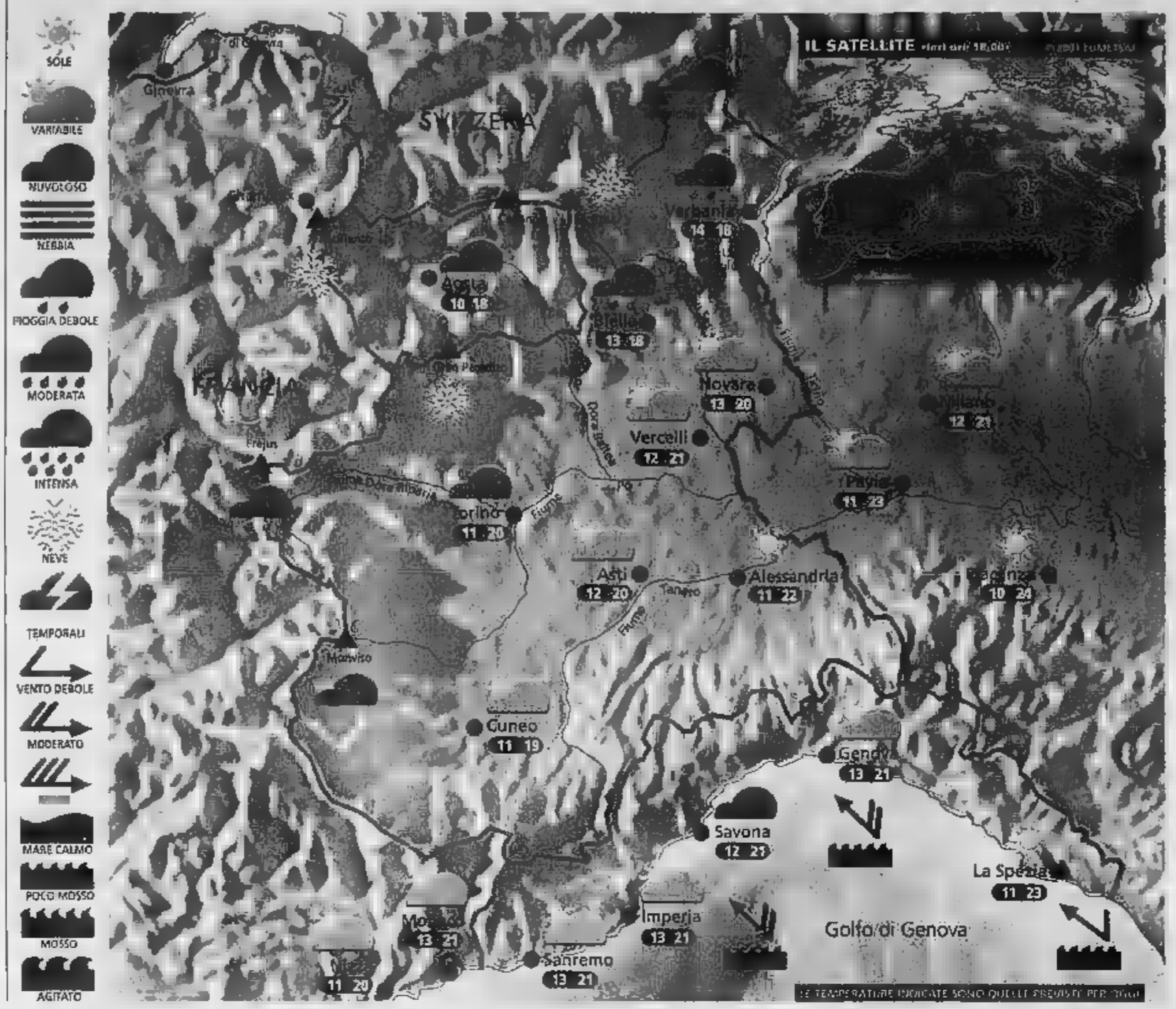

Situazione Ieri la giornata è trascorsa tra schiarite ed annuvolamenti ma con temperature miti.
Dal Mare del Nord si sta avvicinando alle nostre regioni un fronte freddo molto attivo che determinerà un netto peggioramento, a partire da giovedì.
Oggi cielo sempre più grigio e prime locali piogge, segnatamente in montagna.

Previsioni In mattinata cielo irregolarmente nuvoloso con qualche occhiata di sole in più nell'Alessandrino. Possibili deboli piovaschi su Ossola, Biellese, alta Valle d'Aosta, con qualche fiocco di neve oltre i 2200 m. Nel pomeriggio ulteriore aumento della nuvolosità in montagna con brevi rovesci, soprattutto tra l'alto Piemonte e la Valle d'Aosta, altrove ancora asciutto. In serata cielo coperto ovunque con brevi piogge intermittenti.
Temperatura in lieve calo in montagna, stazionaria altrove.
Domani tempo perturbato con piogge estese e isolati temporali.

ZOOM

Forte peggioramento in arrivo

Una depressione sull'Europa piloterà un'attiva perturbazione sulle nostre regioni. Ad Ovest della Corsica si scaverà inoltre un minimo secondario, in grado di prolungare l'instabilità fino a tutta la giornata di sabato. Insomma le prospettive non sono buone e soprattutto giovedì vivremo una giornata all'insegna di nubi e piogge, a tratti anche abbondanti, che comunque non dispiaceranno affatto agli agricoltori. La neve tornerà a far visita alle Alpi a partire dai m di quota. Sono pertanto fortemente sconsigliate le escursioni; il rischio di distacco spontaneo di valanghe aumenterà considerevolmente nelle ore immediatamente successive alle nevicate. Venerdì la spiccata instabilità innescherà temporali sparsi, in particolare sul Piemonte, le schiarite risulteranno effimere e farà freddino anche in città. Sabato il minimo tenderà lentamente a colmarsi ma saranno ancora presenti nubi a sviluppo verticale, preludio di qualche immancabile acquazzone pomeridiano. Solo da domenica il sole riuscirà ad imporsi maggiormente sugli annuvolamenti e le temperature risaliranno di qualche grado.

A CURA DI: www.metrolive.it

PER CHI VIAGGIA

ANCONA	10 21	REGGIO CALABRIA	16 27
BARI	14 22	ROMA	10 25
BOLOGNA	13 24	VENEZIA	14 22
CAGLIARI	12 26	BARCELLONA	11 18
CATANIA	14 25	BRUXELLES	11 18
CATANZARO	14 22	FRANCOFORTE	7 14
FIRENZE	10 23	GINEVRA	7 15
OLBIA	12 24	LONDRA	9 14
PALERMO	16 28	MONACO DI BAVIERA	8 15
PERUGIA	10 22	PARIGI	9 13
	10 20		8 16

OGGI

IL SOLE: sorge alle ore 6 e 19 minuti; culmina alle ore 13 e 26 minuti, tramonta alle ore 20 e 35 minuti

LA LUNA: si leva alle ore 0 e 49 minuti; cala alle ore 9 e 27

IDROCENTRO www.idrocentro.com

24 rate a tasso zero.
E vi anticipiamo che non c'è l'anticipo.

DIVANI & DIVANI by NATUZZI

Bernie
Divano 4 posti in sfoderabile,
24 rate da € 68,42

Vi offriamo una chance in più per giocare d'anticipo: su tutta la gamma Divani & Divani by Natuzzi il finanziamento in 24 rate mensili, senza anticipo e senza interessi* continua fino al maggio.
Vi aspetta la collezione di divani, poltrone e complementi d'arredo. Una gamma che vi permetterà di scegliere tra differenti stili, versioni, colori e rivestimenti: in vera pelle, nell'esclusiva ultramicrofibra Dreamfibre™ o nel pratico tessuto, da per alcuni modelli, anche in versione sfoderabile.
*TAN e TAEG 0%. IVA e trasporto inclusi nel prezzo.

GENOLA (CN) - Bivio S.S. 20 - S.S. 28 - tel. 0172 68494 – CASTAGNITO (CN) - Loc. Baraccone - tel. 0173 212332

SIAMO APERTI LA DOMENICA POMERIGGIO

DOPO IL PASSAGGIO DELLA GESTIONE ALTRI 500 CHILOMETRI DALL'ANAS ALLA PROVINCIA I PRIMI LAVORI DI SISTEMAZIONE

Strade ex statali, ci sono 15 milioni di euro

Finanziamenti per eliminare incroci e curve pericolose

Ci sono milioni di euro per la sistemazione delle strade che la Provincia ha ereditato Anas e Regione. La buona notizia è stata data durante un vertice svoltosi a Torino fra i responsabili dell'assessorato regionale a Viabilità e Trasporti, il vice presidente dell'amministrazione provinciale Franco Revelli e l'assessore ai Lavori Pubblici Marco Botto. Resta solo da firmare la convenzione.

«Sono interventi importanti - spiegato il presidente della Provincia, Giovanni Quaglia - per rendere più sicura la rete viaria, con i 500 nuovi chilometri di strade statali che abbiamo in gestione. Non non solo lavori di ordinaria manutenzione, anche interventi nei tratti ad alto rischio per la circolazione. I cantieri saranno programmati 2002 e 2003, in attesa di opere strategiche, come il nodo Saluzzo, varianti di Saluzzo, Manta, Verzuolo, Caraglio, Costigliole, Racconigi, Beinette, Pianfei, allargamento della Saluzzo-Savigliano-Marene e della Dogliani-Montezemolo, variante esterna a Sommariva Bosco, collegamento degli svincoli di Roccavione con la Bovesana».

le opere nel reparto di Alba, soprattutto rotatorie a Monteu Roero, Canale, sulle Bra-Dogliani e Roreto-Savigliano, in località Bandito di Bra sulla 661, a Montà d'Alba. Saranno posate barriere di sicurezza sull'Alba-Cortemilia e adeguata la carreggiata tra Cortemilia e Saliceto. Ci saranno il ripristino dei ponti a Santo Stefano Belbo e sul Bormida Cortemilia la revisione della galleria di Gorzegno.

Nel reparto di Cuneo si lavorerà sulle Centallo-Cuneo, Cuneo-Villafalletto, Cuneo-Dronero, Cuneo-Magliano Alpi, Cuneo-Busca, Busca-Caraglio. Sono previste rotatorie, per esempio davanti allo stabilimento Michelin lungo la Centallo-Cuneo, ma anche il rifacimento del ponte di Acceglio e consolidamento viadotto Soleri a Cuneo (470000 euro). Nel Monregalese prevista la terza corsia sulla a Tetti Garetto di Cuneo, nell'area industriale, il consolidamento di tre ponti sulla Garessio-Albenga. La sostituzione di incroci con nuove rotonde fra Fondovalle Tanaro e Narzole-Dogliani, sulla Gorzegno-Prunetto, sulla Cameranа-Monesiglio, Ponte Pesio a Pianfei.

Nel Saluzzese prevista la rettifica di curve pericolose a Cavallermaggiore, l'allargamento della Genola-Possano, sistemazione di innesti a Torre San Giorgio, l'adeguamento di ponti e viadotti Savigliano-Centallo, Savigliano-Saluzzo, Torino-Moretta, Torino-Saluzzo, il miglioramento dell'ingresso all'aeroporto sulla Levaldigi-Centallo. Rotatorie sulla Racconigi-Cavallermaggiore, Marene-Savigliano, Savigliano-Saluzzo a Lagnasco, Moretta-Saluzzo, Saluzzo-Busca a Costigliole. [p. s.]

Cavallermaggiore

Gli ultimi interventi alla nuova rotonda

CAVALLERMAGGIORE. Sono quasi terminati i lavori di costruzione della rotonda per la regolazione del traffico all'incrocio tra la strada provinciale Cavallermaggiore-Sommariva Bosco e la strada Reale, nei pressi della frazione Foresto. E' già posato il di asfalto e la circolazione dei veicoli è ormai regolata dalla rotonda, che verrà completata a giorni. L'incrocio è stato teatro di incidenti mortali. Nel luglio di due anni fa vi perse la vita anche l'allora sindaco di Cavallermaggiore, Nicola Solavaggione.

L'opera è stata finanziata un mutuo contratto dalla Provincia con la Cassa Depositi e Prestiti per circa 166 mila euro. L'impresa appaltatrice è la «Mastrà» di Caramagna Piemonte; la direzione dei lavori è affidata all'ingegnere Andrea Gastaldi dell'Amministrazione provinciale, mentre il coordinamento di sicurezza per l'esecuzione compete a Romolo Ferrero Cavallermaggiore. [p. b.]

La rotonda a Cavallermaggiore che elimina l'incrocio dopo morì anche l'ex sindaco

LA VOCE DELL'INDUSTRIA

Incontro sulla difesa delle aziende dagli attacchi dei pirati informatici

CRESCE la necessità delle aziende cuneesi di difendersi dai rischi informatici. Per fare il punto sulla situazione ed analizzare le nuove tecnologie disponibili sul mercato la «Federazione regionale dei Gruppi Giovani imprenditoria e «Federpiemonte» hanno organizzato per l'8 maggio, nel teatro Milanollo Savigliano, un convegno sul tema «In rete rete: difendere l'azienda, controllando i rischi». I lavori prenderanno il via alle 14,30. Sono annunciati gli interventi di: Ferruccio Dardanello, presidente Camera di Commercio; Giovanni Battista Rocca, presidente Cr Savigliano; Cristiana Comotto, presidente Gruppo giovani imprenditori Unione Industriale; Pierluigi Bosso, presidente Gruppi giovani imprenditori Federpiemonte; Fabiola Silvestri e Dario Fugalli, vice questore aggiunto e ogente squadra reati informatici polizia postale e comunicazioni di Torino; Carlo Gonella, avvocato. Seguirà una tavola rotonda. Le conclusioni del convegno saranno affidate a Ernesto Abbona, presidente del Comitato Piccola Industria.

«Proteggere il patrimonio aziendale per farlo crescere - spiegano gli organizzatori dell'iniziativa - è il compito dell'imprenditore, che si trova oggi a dover salvaguardare anche i dati scambiati in rete i dipendenti, i clienti, i collaboratori e i fornitori della impresa. Da cosa occorre difendersi? Vi sono attacchi vandalici per lo più fine a se stessi. Ma ben più gravi sono gli attacchi a danneggiare l'impresa: accedendo a informazioni riservate e segreti industriali. Criminali, dipendenti scontenti, in mala fede o anche solo inesperti possono causare enormi danni economici, d'immagine e di competitività all'azienda a beneficio dei concorrenti».

Il convegno di Savigliano si articola in due parti: la prima è dedicata alla gestione del sistema dal punto di vista organizzativo e procedurale. Si può controllare la navigazione in Internet dipendenti? E come regolarsi per la loro posta elettronica? La seconda parte è dedicata alle tecnologie oggi disponibili per costruire buona difesa contro gli attacchi di origine esterna.

«E' fondamentale - spiegano gli esperti informatici - fare attenzione alle soluzioni software che si adottano in azienda. Alcuni software utilizzano molte più risorse di altri per fare le stesse cose costringendo l'impresa a inutili investimenti tecnologici, sia per funzionamento, sia per garantire un adeguato livello di sicurezza; altri, pur fornendo lo stesso servizio, sono più attaccabili da parte dei virus. Esistono due grandi filosofie nella realizzazione di un prodotto software: quella open source in cui il codice sorgente è di pubblico dominio, quindi aperto e quella che prevede che il sorgente sia segretamente custodito dalla casa produttrice e che venga distribuito solo il programma eseguibile. La indubbia positività dell'open source, per quanto riguarda la sicurezza, sta nel fatto che un software di si conoscono i sorgenti non ha segreti; è relativamente facile controllare sia esente da back door . Scegliendo un software chiuso non potremmo sapere cosa nasconde».

GRANDA

Una foresteria da supporto a Radioterapia

Da domani entra in funzione al «Santa Croce» una foresteria per offrire un supporto logistico agli utenti della Radioterapia costretti a cure che non necessitano di ricovero, che si trovano in situazione disagio per raggiungere l'ospedale. Il servizio gratuito ed è riservato unicamente ai pazienti indicati dai medici della struttura. [l. m.]

SAVIGLIANO

Presiede l'Associazione solidarietà handicappati

Piero Berardo è il nuovo presidente dell'Associazione solidarietà handicappati' Savigliano. Succede a Paolo Bonino ed aveva già ricoperto anni fa la carica di presidente dell'importante associazione cittadina. [p. b.]

Fulmine manda in «tilt» la chiesa parrocchiale

A di un fulmine che ha colpito la parrocchiale, stati danneggiati gli microfoni, il telefono, dell'organo e la televisione a sch gigante usata per l'oratorio. Il parroco don Giuseppe Zeppegno ha fatto presente che, poichè l'assicurazione coprirà per intero i danni, occorrerà riconsiderare le spese programmate per il 2002. [p. b.]

PIASCO

Alle finali nazionali dei Giochi matematici

Oltre ai fratelli rossanesi Luigi, Maria ed Emilia Albonico, anche gli studenti piaschesi Alberto Picca e Isabella Bertaina (seconda media) e Lorenzo Barra (terza media) parteciperanno alle finali nazionali dei Giochi matematici, in programma a Milano l'11 maggio. [al. bu.]

CUNEO

Prende il via il corso «Conoscere Israele»

Prenderà il via domani, ore 15, al liceo classico Pellico, la decima edizione del corso «Conoscere Israele - Alla memoria Ytzahak Rabin», organizzato dall'associazione Italia-Israele che si conclude, ogni volta, con un viaggio-premio per due studenti nello stato ebraico. Il primo incontro sarà con il giornalista Marco Paganoni che parlerà di «Israele: 50 anni di storia». La conferenza sarà replicata alle 21, nel Centro incontri della Provincia (ingresso libero). [v. p.]

C'è la festa del pensionato

Oggi, ore 15, nella Sala contrattazioni, si tiene la «Festa del pensionato» organizzata dai sindacati pensionati Spi-Cgil e Fnp Cisl. Ingresso lib [l. a.]

FOSSANO

«Spinning» in piazza Castello

Oggi, dalle 15, «Spinning» in piazza Castello: sul palco si alterneranno diversi istruttori che faranno percorrere agli atleti viaggi virtuali al ritmo della musica. [l. a.]

SALUZZO

Giancarlo Caselli all'incontro sul terrorismo

«Terrorismo e nuove criminalità internazionali: sfida alle società democratiche» è il tema dell'incontro, in programma domani, ore 9,30, al teatro Politeama, organizzato dall'Istituo tecnico per ragionieri «Denina». Interverrà l'ex-procuratore capo di Palermo, Giancarlo Caselli. [g. ne.]

REVELLO

Nuovo reparto di Residenza assistenziale per anziani

Entra in funzione, domani, alla casa di riposo «San Chiaffredo» un reparto di Residenza assistenziale per anziani. Potranno ospitate altre venti persone. [g. ne.]

MORETTA

Divertimenti popolari frazione Brasse

Oggi si tiene nella frazione Brasse, la tradizionale festa dell'omonima località. Sono previste funzioni religiosi e divertimenti popolari. [g. ne.]

MANIFESTAZIONE

Carnelli il solidarietà con gli

«Noi stiamo con i poliziotti di Napoli e qu di tutta Italia»: alcuni candidati Alleanza Nazionale alle prossime elezioni comunali di Cuneo hanno manifestato, l'altra sera, davanti al Centro incontri della Provincia in solidarietà gli agenti di pubblica sicurezza di Napoli sotto inchiesta per gli scontri con i «no-global», avvenuti lo anno nel capoluogo campano. L'iniziativa è stata organizzata in concomitanza con la presentazione della lista dell'Udc per le amministrative. «La nostra - spiega Giuseppe Lauria, consigliere comunale di An - è lanciare segnale solidarietà a tutti gli operatori di polizia. Negli ultimi tempi, infatti, si sono registrati una serie di episodi di criminalizzazione di questo Corpo: tendenza che, a nostro avviso, deve essere respinto. Non dimentichiamo infatti che i poliziotti sono lavoratori che rischiano la vita tutti i giorni». An di Cuneo sta valutando anche la possibilità indire una raccolta firme sulla questione. [c. g.]

SCUOLE

I carabinieri si presentano ai giovani

Una presenza nelle scuole per avvicinare i ragazzi alle istituzioni e alla cultura della legalità. Non per un tentativo di arruolamento. E' lo scopo dell'iniziativa dei carabinieri del Comando provinciale di Cuneo, nell'ambito programma che prevede l'incontro con gli studenti di una quarantina di scuole medie e superiori, di tutta la Granda. Nel capoluogo il progetto ha già riguardato liceo classico, istituto tecnico industriale e Media di Borgo San Giuseppe. «La presenza è finalizzata a pubblicizzare l'attività dell'Arma - spiega il maggiore Mario Simeoni, comandante della Compagnia di Cuneo -, ma soprattutto a intrattenere i ragazzi su temi più generali, come l'educazione alla legalità, il problema degli stupefacenti, i concetti di democrazia, convivenza sociale e civile. Lo scopo è di avvicinarli alle istituzioni, verso le quali spesso diffidenti, perchè le sentono e le vedono troppo lontane». Con i militari gli studenti hanno avviato un dialogo fatto di confronto e domande, anche per vedere con occhi diversi l'attività dei carabinieri, che non è fatta solo di repressione, anche di prevenzione. [p. s.]

HA RESTITUITO LA DELEGA

Fossano, lascia l'assessore ai Lavori pubblici

FOSSANO. L'assessore Antonio Vallauri ha rassegnato le dimissioni, rimettendo delega ai Lavori pubblici. «Caro amico sindaco - ha scritto in una lettera -, la tragedia che ha colpito la mia famiglia mi costringe a rimetterti la delega assessorile che generosamente mi concedesti nel luglio 2000». Decisione che segue alla tragica morte della figlia Mara, 27 anni, avvenuta il 19 . «Ho sperato fino all'ultimo in ripensamento - dice il sindaco Manfredi - Vallauri è stato determinato nella sua decisione. Intanto il Consiglio Comunale ha registrato le dimissioni di Ferdinando Manganiello, che lascia l'incarico di consigliere (dopo 23 anni) perché nominato alla presidenza dell'Azienda speciale multiservizi. Lo sostituisce Ines Cottone, prima esclusa della lista «Forza Fossano». [l. a.]

Antonio Vallauri

OGGI ULTIME INIZIATIVE

Mercato e Brossasco chiude la fiera del legno

BROSSASCO. Per la «Festa del legno» oggi lungo le vie del paese - dalle alle 18.30 - tornano il «Mercatino delle pulci», la «Rassegna dei mestieri» (con 40 figuranti) e «Mostra campionaria dei pezzi più pregiati della produzione brossaschese». Dalle 10 alle 18.30, esibizione con sfilata della «Fanfara dei bersaglieri» di Melzo e del Gruppo folkloristico «I Gioppini» di Bergamo. Nella Sala convegni comunali, è visitabile l'originale Mostra pittorico - poetico - musicale del compositore verzuolese Giorgio Armando organizzata da Primalpe. Alle 20.30, nel padiglione delle feste montato in Piazza delle Libertà, serata dedicata al ballo liscio con l'«Orchestra Ungarelli».

«Siamo soddisfatti - dichiara il sindaco Domenico Amorisco - e ringraziamo tutti quelli che collaborano per buon della «Festa del legno», importante vetrina per le aziende brossaschesi. [al. bu.]

GIOCHI, MUSICA E CULTURA

Cinque giornate di festa patronale a

CAVALLERLEONE. Da al 5 maggio i festeggiamenti patronali, organizzati da Pro loco in collaborazione con il Comune. Il programma prevede per oggi a sorpresa», «Gara alle bocce libera a tutti», apertura del concorso «La torta più buona», «Giochi per bambini», esposizione di disegni dei bambini delle Elementari «Cosa vorresti che ci fosse a Cavallerleone che non c'è mai stato?», gara a calcetto riservata ai cavallerleonesi e amici, spettacolo teatrale in piemontese «E! rè dij balango», presentato dall'associazione culturale «Lj braghèis» di Bra.

Domani serata danzante con l'orchestra «Omar voce del cuore», venerdì danzante con l'orchestra di ballo liscio «Gallia», sabato gare alle bocce e a ping-pong , serata danzante con Enzo e Massimo. Domenica maggio, aperitivo offerto dalla Pro loco, pranzo dell'amicizia e premiazione concorso «La torta più buona». [a. m.]

MA MANCANO I FONDI

Da rifare il tetto di un campanile a

VILLAFALLETTO. Le precarie condizioni del tetto e la presenza di una falla che favorisce infiltrazioni di acqua piovana, stanno mettendo a dura prova le stabilità del campanile della Confraternita del Gonfalone, meglio conosciuta come «La Bianca». A rischio è l'integrità delle travi che sostengono la cuspide della torre campanaria, tanto che il consiglio di amministrazione della Confraternita ha già programmato una perizia per stabilire l'entità dei lavori da realizzare e dei finanziamenti necessari. E' sicuro fin d'ora che la somma non potrà essere interamente messa a disposizione dalle casse comunali, quindi la speranza che intervengano i privati, in qualità di cittadini e sponsor istituzionali e imprenditoriali, per dare avvio alle operazioni di consolidamento. Del resto, l'ultimo intervento risale a dieci anni fa, quando venne restaurata la facciata. [a. p.]

SAVIGLIANO, DATI POSITIVI PER L'ISTITUTO DI CREDITO

Banca «Crs», in crescita la raccolta e gli impieghi

SAVIGLIANO

Buone performance, nel 2001, per la Banca Cassa di risparmio di Savigliano. Gli impieghi con la clientela hanno superato i 282 milioni di euro, a fronte dei 234 al 31 dicembre 2000 (più 12%). Sul versante della raccolta si è passati dai 297 milioni euro dell'esercizio precedente a 340 milioni di euro (più 14%). L'andamento della raccolta indiretta ha risentito della pesante incertezza dei mercati finanziari e ha fatto registrare una lieve flessione, passando da 579 a 545 milioni di euro.

Giuseppe Allocco

L'utile netto superato i 3 milioni di e ha consentito al Consiglio di amministrazione di proporre agli azionisti rendimento pari al 10% del valore nominale delle . Commenta il direttore generale della Banca Crs Giuseppe Allocco: «Il quadro complessivo dati economici pone in rilievo la solidità e lo stretto rapporto fiduciario che lega l'istituto di credito al territorio».

La Crs opera con una rete di 16 sportelli, di cui 15 nella «Granda» e uno a Torino; occupa dipendenti. E' in progetto l'apertura di un terzo sportello a Savigliano, per migliorare il servizio ed sempre più vicini alla clientela locale. Conclude il direttore generale: «Attraverso la collaborazione tra Cassa, Fondazione ed enti locali si consolidato il rapporto privilegiato con la comunità. [g. fe.]

BRANDS STORE
FACTORY OUTLET

100% Moda Firmata Uomo, Donna, Bambino, Calzature
Accessori, Campionari e Fineserie ▫ Prezzi di Stock

Finalmente è arrivata la Primavera!

OGGI 1° MAGGIO
SIAMO APERTI
dalle 9,30-12,30/15,30-19,30

Sconti fino al

Offerta valida fino al 31/07/02

1.000MQ. DI MODA FIRMATA
20.000 CAPI A PREZZI SHOCK

APERTO TUTTE LE DOMENICHE

Località Magliano Alfieri, S.S. Alba/Asti
A 600 mt dal semaforo di Castagnito
C.so Marconi, 10/c - tel. 0173-66612

NEL SORTEGGIO PER LA SCHEDA IL PRIMO POSTO VA AL CENTROSINISTRA, IL SECONDO AL CENTRODESTRA

Dodici liste con 4 candidati sindaco a Mondovì

Solo Rifondazione comunista e Lega Nord non hanno stretto alleanze

Mondovì è la seconda città della provincia per numero di abitanti chiamata a rinnovare sindaco e Consiglio comunale con le elezioni del 26 maggio. Pubblichiamo tutti i nomi dei candidati consiglieri comunali.

Lucetta Galfrè Billò

LUCETTA GALFRÈ BILLÒ
Mondovì Democratica: Giuseppe Arduino «Maurizio» (40 anni); Maria Rita Bono (51); Chiara Ruffa (20); Maria Pia Tealdi (19); Franca Turco in Giacchello (63); Carlo Anselmi (44); Maurizio Arnaudo (39); Marco Bergarone (24); Ilario Bertone (33); Marco Cianni (27); Mauro Danna (39); Davide Ghirardi (29); Lidio Griseri (34); Mario Iani (49); Norberto Leonardi (47); Angelo Moltini (61); Vincenzo Ricciardi (52); Marco Sacchi (54); Elio Sartorio (59); Marco Tomatis (53).
Pensionati per l'Europa: Giorgio Bertolini (68); Albina Antonioli (60); Luciano Astaldi (74); Bruno Baldi (62); Maurizio Belluccl Sessa (60); Roberto Bigo (39); Piero Bruno (66); Carlo Cadaddu (63); Alberto Ceva (82); Romolo Clema (63); Nadia Cossa (43); Ettore Della Savina (56); Rocco Mancino (62); Antonio Merlo (67); Giuseppe Nappi (48); Carla Nidi (69); Margherita Pistone (35); Irene Pollano (37); Pasqualina Sparano (48), Vittorino Zaminato (63).
Lista Di Pietro: Luciano Pecchenino (44); Maria Caterina (Marica) Ferrero (52); Giorgio Heritier (71); Ugo Pilia (55); Maria Maddalena Piovano (76); Franco Pensato (45); Claudio Chiapella (42); Elisabetta Sandri (33); Pietro Conterno (48); Aldo Corrado (54); Giovanna Ardito (52); Silvia Fissore (21); Daniela Villosio (20); Valeria Scotto (26); Mauro Salvi (48); Marco Guarantini (77); Francesco Introzzi (72); Giuseppe Berardo (41); Tullio Ponso (43); Renato Marco Rossi (60).
Obiettivo Comune: Anna Maria Balocco (26); Silvia Bertone Cuniberti (40); Claudio Bosso (32); Alessandra Carbonero (18); Felipe Cifani Stroebel (23); Francesco Coccalotto (20); Dario Conte (22); Pietro Curti (54); Marisa Gepponi Bertone (61); Roberto Giana (40); Oscar Lombardo (54); Paolo Magnino (29); Simone Mammola (20); Miranda Martinengo (36); Cesare Morandini (34); Michele Odenato (24); Lorenza Paisino (29); Giovanni Pugliese (53); Alessandra Rostagno (24); Mariano Turco (58).

Aldo Rabbia

Insieme per Mondovì: Ignazio Aimo (57); Gregorio Barbieri (57); Pietro Bongiovanni (61); Michele Bottero (33); Sara Botto (22); Bruno Cavallo (51); Giorgio Colombo (44); Annalisa Crippa Arioli (53); Aldo Cunibarti (60); Luciano D'Agostino (35); Margherita (Marina) Dardanello (52); Maria Lidia Declementi (50); Davide Favole (26); Giovanni Ferrero «Gianni» (53); Donatella Garello Baranowicz (42); Paolo Gazzola (47); Ferruccio Giusta (67); Adriana Piovano Riconda (60); Giovanni Roà «Gianni» (51); Giorgio Robaldo (39).
Lista Vaschetti: Riccardo Vaschetti (42); Anna Maria Bruno (48); Gianfranco Brumo (51); Sergio Bruno (50); Carlo Camperi (59); Franco Cauda (41); Bernardo «Dino» Clerico (37); Enrico Comino (33); Silvano Curetti (40); Carlo Fechino (63); Ilario Ferazzino (40); Tiziana Ferrua (39); Elsa Formentone (48); Roberto Gramaglia (28); Mikaele Musso (30); Raffaella Musso (31); Alessandro Paisino (33); Edoardo Sasia (51); Giovanni Battista Tarditi (49); Livio Viglietti (48).
Alleanza Nazionale: Giuseppe Pagani (43), Ornella C[illegible]gna (51), Laura Sciandra (31), Gianfranco Fini (68), Alexander Ricci (26), Roberto Roggero (25), Francesco Cardillo (74), Vanda Valerio in Chiarenza (57), Luciano Manassero (31), Pasquale [illegible] Cianni (40), Daniele Sito (31), Luciana Marengo in Ghirardo (53), Sara Faroppa in Alaimo (35), Giuseppina Franco in Fechino (60), Bruno Barbero (47).
Forza Italia: Stefano Viglione (32); Tiziana Achino (30); Giancarlo Battaglio (54); Pietro Beccaria (57); Guido Bessone (39); Nadia Boetti (32); Lorella Botto (41); Ugo Bovolo (62); Domenico Costamagna (52); Alessandro Dadone (36); Andrea Fia (32); Mario Forzano (59); Ugo Massimilla (33); Luciano Mondino (50); Rocco Pulitanò (42); Gianfranco Roà (47); Battista «Giovanni» Terreno (69); Ezio Tino (45); Fulvio Usseglio (51); Davide Vandini (29).
Udc: Antonio Alfieri (63); Mariano Ansaldi (42), Roberto Baldizzone (40), Diego Baravalle (30), Luca Borgarelli (30), Matteo Riccardo Bottasso (38), Giorgio Bruno (33), Antonio Del Giacco (46), Alberto Fazio (41), Vittorio Ghiglia (62), Lorenzo Giubergia (34), Stefano Griseri (66), Elena Liboà (38), Franco Merlino (56), Barbara Nano (33), Assunto Teal[illegible] (64), Guido Tealdi (45), Marisa Toscano (28), Salvatore Tuttobene (62), Angela Vico (62).

Roberto Conti

Lega Nord: Claudia Quaglia (28), Giovanni Battista Pittarello (55), Alessio Barello (54), Carlo [illegible] (48), Sandro Calvo (32), Cesare [illegible] Zorzi (59), Luigi Fanoglio (59), Aldo Icardi (47), Andrea Launo (40), Patrizia Pei[illegible] (46), Tiziano Merlano (43), Giovanni Tricomi (63), Franco Aggeri (43), Riccardo Garelli (40), Alberto Parmigiani (63), Pietro Tomatis (51), Annamaria Abbona (47), Livio Baldassarre Ramondetti (45), Luigina Settimo (54), Valter Sava (43).

Michele Baracco

MICHELE BARACCO
Rifondazione Comunista: Fabrizio Ascheri (34); Gabriella Barberis (41); Alberto Barbero (42); Fabia Bessone (41); Pierfranco Bonora (43); Francesco Chiera (41); Mirko Comino (26); Luigi Cornaglia (44); Bruno De Filippi (58); Cinzia Floccari (25); Lorella Gallo (42); Giorgio Gambera (36); Giuliana Ghisolfi (27); Concetta Giugia (67); Costanza Guidetti (36); Marinella Meneghini (42); Stefania Poggi (20); Domenico Quagliara (52); Roberto Rossi (41); Nicola Scaramuzzino (42).

A Sambuco
Si è ripresentato senza avversari

SAMBUCO. Ci sarà [illegible] solo candidato sindaco alle prossime elezioni amministrative: si tratta [illegible] Giovanni Battista Fossati, 65 anni, pensionato, primo cittadino uscente. Dieci i candidati consiglieri: Alberto Api, Alessandro Bisio, Antonio Borgetto, Daniele Bruna, Emma Bruna, Isabella Degioanni, Clelia Magnetti, Vitto[illegible] Anna Solda, Josette Claude Tropini, Margherita Tropini. La formazione, che ha come simbolo due mani intrecciate, è denominata «Unione e progresso». Se verrà raggiunto [illegible] quorum [illegible] la quinta volta che Giovanni Battista Fossati assumerà la carica di primo cittadino di Sambuco. Fossati, nella sua lunga attività politica, ha ricoperto anche l'incarico di vice presidente del Consiglio provinciale. [c. g.]

Giovan B. Fossati

A Borgo in tre per un posto

Ci sono ex amministratori ma anche volti nuovi

Claudio Bramardi

Pierpaolo Varrone

Mario Parola

CLAUDIO [illegible]
(candidato sindaco)
LISTA: Torre Civica. Valentina Bacco (anni 26); Morano Bergamaschi (41); Giovanni Bertello (52); Armando Boaglio (40); Marco Borgogno (59); Roberto Cavallera (48); Cristiano Cravanzola (31); Silvano Di Falco (46); Henri Fenoglio (49); Franco Giraudo (46); Giraudo Giuditta (23); Roberto Macagno (31); Romina Macagno (29); Vincenzo Malduri (45); Ivano Musso (37); Romilda Novello (63); Giuseppe Oliva (38); Gianmario Parola (42); Roberto Pecollo (39); Bruno Vendemia (48).

[illegible] VARRONE
(candidato sindaco)
LISTA: Insieme per Borgo. Luisa Agricola (anni 37); Franco Alpigiano (51); Fabio Armando (23); Gian Paolo Beretta (38); Giuseppe Bernardi (53); Carlo Bottasso (44); [illegible]oberto Dani (56); Aldo Di Massimo (58); Franco Dini (58); Mauro Fantino (43); Mario Forneris (53); Roberto Forneris (35); Luisa Giorda (46); Federica Giusta (47); Carla Losini (46); Lino Monaco (55); Guido [illegible] (56); Paolo Risso (31); Roberta Robbiona (31); Vito Venni (53).

[illegible]IO PAROLA
(candidato sindaco)
LISTA: Civitas Padana. Paolo Armellini (anni 48); Angelo Beltramo (64); Valeria Bono (44); Walter Cesana (50); Salvatore Cottone (37); Giancarlo De Biasi (41); Cristina Degioanni (27); Giovanni Forneris (54); Giacomina Franco (47); Sergio Garis (51); Elena Giraudo (23); Stefania Isoardi (21); Giovanni Lai (51); Pier Giorgio Alessandro Mandrile (31); Davide Meriggio (24); Roberto Parola (28); Lorenzo Pepino (43); Vincenzo Picciotti (59); Luigi Risso (25); Alessandro Turini (52).

Barge va al voto divisa in cinque

Il primo cittadino dopo due legislature ha dovuto lasciare

[illegible]ranno cinque i candidati sindaco alle prossime elezioni amministrative del [illegible] e 27 maggio per il rinnovo del Consiglio comunale. I 6081 cittadini aventi diritto al voto (dei quali 3002 maschi [illegible] 3079 femmine) potranno scegliere il successore [illegible] sindaco uscente Roberto Broardo (che dopo due mandati consecutivi [illegible] può più ricandidarsi) fra i cinque candidati che si presenteranno alla guida di altrettante liste. In tutto sono 84 i candidati che saranno presenti nei diversi schieramenti, i quali si contenderanno i 17 posti di consigliere comunale disponibili (i cinque riservati alla minoranza dovrebbero andare tutti agli aspiranti sindaci sconfitti, se riusciranno a raggiungere il quorum).

Questo l'ordine con il quale compariranno sulle schede elettorali (estratto a sorte), con il nome della lista di appartenenza e il relativo candidato sindaco.

UGO MARGARIA (candidato sindaco) LISTA: Lega Nord. Vittorio Ferrario, Michele Barra, Ivo Baccaria, Roberto Barmani, Diego Besso, Romano Carle, Armando Gangemi, Isabella Grattarola, [illegible] Maccario, Elio Marconetto, Daniela Micallone, Carlo Moresco, Diego Rasetto, Maurizio Rasetto, Michele Rossa (detto Cicles), Elio Trecco.

Ugo Margaria

Agostino Rossetto

Enrico Vanzin

Mario Picco

Alberto Demarchi

AGOSTINO [illegible] (candidato sindaco) LISTA: Per Barge. Pier [illegible] Agù, Paride Aristo, Gianfranco Beltramo, Maria Elisa Bosio, Gianfranco Camisassi, Gualtiero Capellino, Ugo Carle, Silvio Comba, Giovanni Battista Dana Borga, Francesco Frencia, Claudio Giusiano, Giuseppe Podio, Chiaffredo Raffi, Luca Rosso, Bartolomeo Scolta, Antonio Ventaglio.

[illegible] VANZIN (candidato sindaco) LISTA: Barge per tutti. Corrado Sanmartino, Nicola Sergio Zardi, Pierluigi Allisio, Davide Cirina, Donatella Biffignandi Amadelli, Oscar Neve, Piero Cossa Majno di Capriglio, Salvatore Pagliaro, Ettore Nota, Rosalba Serafino, Giancarlo Marras, Daria Selli, Bernardo Marro, Chiara Geuna, Fabio Gianni Ceretti.

MARIO PICCO (candidato sindaco) LISTA: Mario Picco Indipendenti Forza Italia Alleanza Nazionale: Giuliano Aimar, Antonio Alberto, Domenico Beltramone, Elsa Beltramone, Roberto Carignano, Giuseppe Crosetto, Elena Donzino, Giorgio Ferrari, Luigi Frencia, Giuseppe Lo Faso, Adriano Luciano, Sandro Luciano, Marco Michienzi, Michele Perassi, Antonio Sarno, Antonio Vottero.

ALBERTO DEMARCHI (candidato sindaco) LISTA: L'Ulivo, idee nuove per Barge. Domenico Lorenzati, Fabrizio Serra, Marco Barbero, Elsa Bossetto, Corrado Aimar, Giovanni Aimar (detto Fredino), Paolo Carle, Davide Coero Borga, Giacomo Coero Borga, Valerio Coero Borga, Giuseppe Combe (detto Barbito), Corrado Frencia, Gianfranco Gili, Teresina Luciano (detta Ines), Costanzo Perotti, Beniamino Zingarelli. [m. ma.]

GIORNALE

Valdieri e l'ampliamento dell'area parco

Siamo venuti di recente a conoscen[illegible] che [illegible] starebbero creando le condizioni per un ampliamento dell'area riservata a parco nel territorio del Comune di Valdieri. Detto ampliamento coinvolgerebbe, nostro malgrado, i terreni in proprietà o comproprietà ponendo certamente condizioni vincolistiche che riteniamo non poter condividere [illegible] accettare in qualità anche di conduttori degli stessi ed altresì in qualità di esercitanti l'attività venatoria nel Ca-CN 5.

Diventa difficile comprendere quali siano le effettive ragioni che impongono tali scelte e, soprattutto, quali potrebbero [illegible] eventuali benefici a [illegible] favore in virtù delle stesse.

Certamente è più semplice per noi immaginare ulteriori aggravi nell'esercizio delle attività, nel tentativo di recupero a fini pascolivi di parte dei terreni, nelle modalità di [illegible] alla proprietà, al transito stradale senza dimenticare i danni che creerebbe la selvaggina in [illegible] territorio tutelato sotto ogni profilo, laddove sarebbe inevitabilmente preclus[illegible] l'esercizio dell'attività venatoria.

Nel rimarcare quindi con la presente il nostro fermo e determi[illegible] dissenso [illegible] un'iniziativa di tale portata di cui non eravamo stati informati, invitiamo a riconsiderarla totalmente.

Seguono firme
Roccavione

Racconigi, una chiesa luogo ideale per i quadri

L'assessore alla Cultura del Comune di Racconigi, in merito allo spostamento della biblioteca nei nuovi locali del convento delle Clarisse al posto della Pinacoteca dedicata al pittore Levis, ha affermato che la raccolta di quadri verrà spostat[illegible] nei locali della casa di riposo. Fin qua tutto perfetto, se non fosse che la casa protetta deve [illegible] [illegible] trasferita in un nuov[illegible] edificio perché i locali attualmente utilizzati, che si trovano nel vecchio ospedale, sono fatiscenti e necessitano di un restauro e quindi non sono ideali per un'esposizione di quadri; inoltre nell'ospedale si trovano anche degli ambulatori medici con i relativi uffici. La pinacoteca potrebbe benissimo venir collocata da sola o con altre esposizioni in una delle tante chiese vuote [illegible] Racconigi, rendendola così accessibile al pubblico e non «chiusa» come lo è sempre stata finora.

Lettera firmata,
Racconigi

NUMERI UTILI

[illegible]UTI

Cuneo: [illegible]. 0171. 68.444; **Alba:** tel. 0173. 316.313; [illegible] tel. 0171 441.744; **Alberetto Torre:** tel. 0173 520.144; **Bagnolo Piemonte:** tel. 0175 392.636; **Barge:** tel. 0175 348.282; **Borgo San Dalmazzo:** tel. 0171 260.013; **Bra:** tel. 0172 423.370; 42.01; **Busca:** tel. 0171 945.858; 945.455; **Caraglio:** tel. 0171 619.102; **Cava:** 0174 72.31; **Demonte:** 0171 95.115; **Dronero:** 0171 916.333; **Fossano:** 0172 698.111; **Garessio:** 0174. 803.084; **La Morra:** 0173 50.116; **Limone:** 0171 929.113; **Mondovì:** 0174 552.255; **Monforte d'Alba:** 0173 787.313; **Mo[illegible] d'Alba:** 0173. 84.319; **Moretta:** tel. 0172 911.010; **Morozzo:** tel. 0171 772.555; **Neive:** 0173 677.407; **Niella Belbo:** 788.388; **[illegible]ese:** 0174 393.050; **Peveragno:** 0171 339.555; **Racconigi:** 0172 84.644; **Saluzzo:** 0175 45.245 470.00; **Santo Stefano Belbo:** 0141 [illegible] **Sommariva [illegible] Bosco:** [illegible] 551.02; **Savigliano Cri:** 0172 717.107; **Vinadio:** 0171 [illegible]126.

FARMACIA DI TURNO

A **Cuneo** è di turno la farmacia *Comunale 3*, via Cavallo 7, tel. 0171 492.592.
Negli altri Comuni le farmacie di turno svolgono anche la reperibilità notturna, su chiamata, [illegible]tro presentazione di ricette mediche.

[illegible]ba: *Divin Maestro*, corso Piave 70, tel. 0173.284.161
Bra: *Cravero*, via Vittorio Emanuele 287, tel. 0172 412.308.
Fossano: *Abrate*, via Roma 92, tel. 0172 600.58.
Mondovì: *Santa Maria*, piazza Montenegro 4, tel. 0174 42.290
Saluzzo: *Rabo*, corso Italia 105, tel. 0175 42.267.
Savigliano: *Facchetta*, piazza Santarosa 85, tel. 0172 712.978.

GUARDIA MEDICA

Notturna, prefestiva e [illegible]

[illegible] di Cuneo 0171.269.632 oppure 0171.290013.

[illegible] di Alba 0173.316.316

Usl di Borgo San Dalmazzo 0171.269.832

Usl di Bra 0172.420.273.

Usl di Cava 0174.7231.

Usl di Dronero 0171.269.632

Usl [illegible] [illegible] 848.817.817, con cellulare 0172.711.417

Usl di Mondovì 550.111

Usl di Ormea 0174.391.110

Usl di Saluzzo 848.817.817

Usl di Savigliano 848.817.817; con cellulare 0172.711.417.

CUNEO, [illegible] COMPAGINE DELL'UDC

[illegible] crociato a sostegno di Giordano

La lista dell'Udc - impegnata con la Casa della Libertà a sostenere la candidatura a candidato di Angelo Giordano - si è presentata l'altra sera [illegible] Cuneo nella sala Falco della Provincia con la partecipazione del coordinatore nazionale Sergio D'Antoni, del sottosegretario e deputato cuneese Teresio Delfino, [illegible] senatore albese Tomaso Zanoletti, dell'ex sindaco Guido Bonino, dell'assessore regionale Laratore [illegible] di [illegible] consiglieri piemontesi. Fra i quaranta candidati, hanno preso la parola i consiglieri uscenti Martini e Coggiola [illegible] il presidente del Consiglio Malvolti. Il candidato sindaco Angelo Giordano ha chiesto un forte impegno a tutta la lista nella campagna elettorale tesa a «voltare pagina» nell'amministrazione [illegible] capoluogo provinciale. [c. g.]

[illegible]

[illegible] Proseguono gli appuntamenti elettorali. Venerdì, alle 21, nel salone della Media di San Rocco Castagnaretta incontro con [illegible] candidato sindaco del centrodestra, Angelo Giordano: parteciperanno anche i candidati consiglieri per la Casa delle Libertà: Giovanni Mandrile, Stefano Mina e Roberto Simondi. Domenica, alle 21, nella sala ex Iacp, presentazione della Lista Di Pietro-Italia dei Valori, all'incontro sarà presente il candidato sindaco per il centrosinistra, Alberto Valmaggia. Due gli appuntamenti per lunedì: alle 18, nella ex chiesa di Santa Chiara incontro con i candidati Ds-Cuneo Viva. Sempre alle 18, nel salone del Lovera Palace manifestazione elettorale di An-Grande Cuneo, interverranno: l'onorevole Marco Zacchera, il vicepresidente della Giunta regionale, William Casoni, il senatore Beppe Menardi e il presidente provinciale [illegible] An, Ambrogio Invernizzi. Domani, alle 21, nel salone consigliare di Borgo San Dalmazzo presentazio[illegible] di candidati e del programma della lista «Insieme per Borgo». Venerdì, alle 21, sempre nel salone consigliare di Borgo la lista «Civitas Padana» organizza un incontro sui temi ambientali. Venerdì, [illegible] 17, manifestazione elettorale di Rifondazione sul piazzale del municipio di Mondovì. [c. g.]

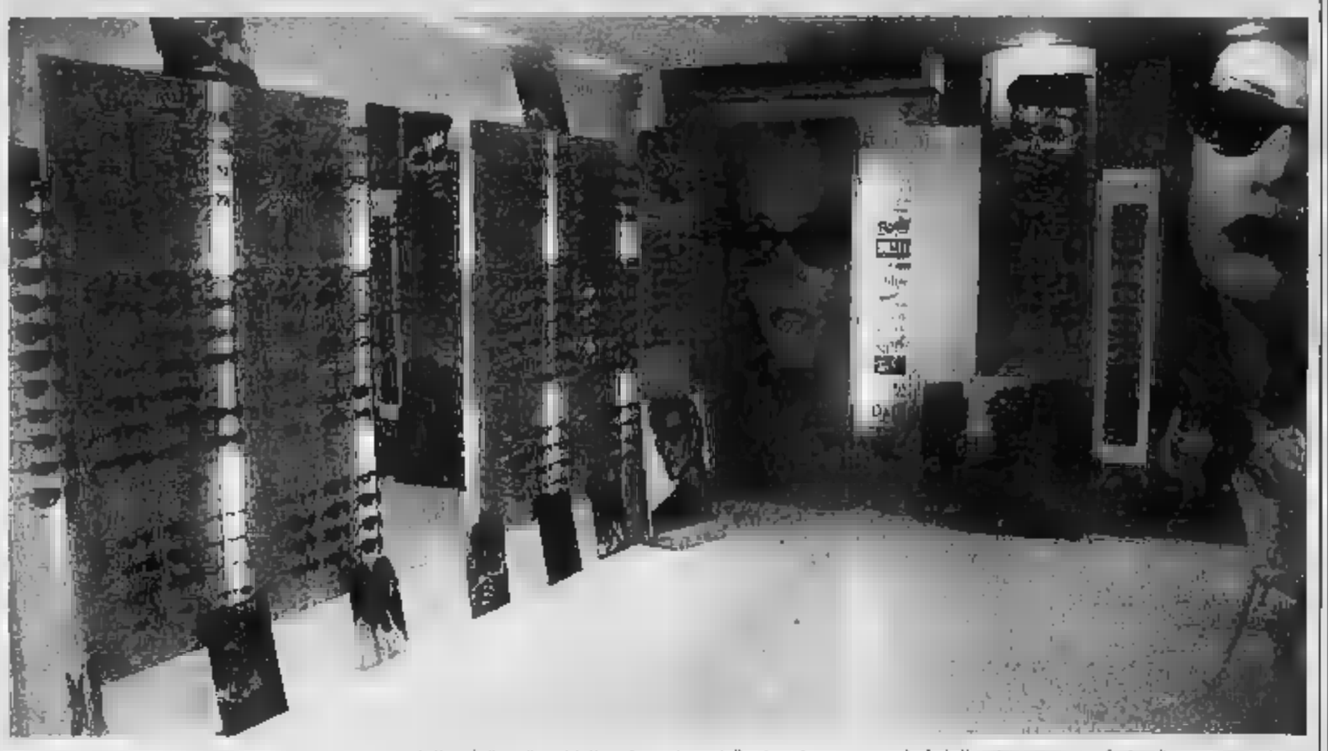

L'ottica «In Vision» di Alba è un centro specializzato nella vendita di occhiali e misurazione della vista. In questo periodo i clienti possono usufruire di una promozione

«Shopping» per le vie di Alba tra curiosità e complementi di arredo

Particolari che rendono bella la casa

Dalle lampade alle candele profumate ai fiori

ALBA

Anche l'arredamento della casa è una passione che merita di essere seguita con interesse, come qualsiasi altro hobby. Ad Alba, in via Romita, nella sede della «Meridiana complementi d'arredo» si possono ammirare e acquistare una grande vastità di oggetti per l'arredamento, dalle candele ai fiori: una enorme esposizione di idee regalo.

Ideali per creare un'atmosfera suggestiva, per profumare l'ambiente o come mangiafuoco. Le candele sono una ottima soluzione per far più bella la casa. La cera di paraffina è l'ingrediente base per le candele: si presenta sotto forma di scaglie o cubetti, bianca o colorata. A questa solitamente si aggiunge la stearina, sostanza che assicura alla candela il giusto grado di durezza e fa sì che bruci in modo costante. La cera d'api è invece un prodotto naturale che permette di creare candele molto profumate e dal delizioso color ambra. Si trova sotto forma di scaglie, come la paraffina, o in fogli.

Nell'arredamento di una casa anche la scelta delle lampade è importante. Gli effetti della luce e dei colori sul nostro umore sono notevoli, e inoltre ogni funzione richiede un tipo di illuminazione diversa: la lampada che ci servirà per studiare è diversa da quella che illumina il banco di lavoro in cucina, quella che resta accesa mentre chiacchieriamo in salotto è diversa da quella che c'è sul comodino e alla luce della quale leggiamo prima di addormentarci.

Le tendenze per il design delle lampade sembrano seguire quelle dell'arredo, con il ritorno del colore, la ricerca fantasiosa di forme originali e innovative, la sperimentazione con materiali nuovi. Le aziende di illuminazione colgono tutti questi stimoli e forniscono una gamma ampia e variegata di proposte, cercando soluzioni estetiche e tecnologiche sempre nuove. Allora, grande scelta tra le varie tipologie di lampade da tavolo, da terra, a sospensione, appliques, faretti, ma non dimentichiamo che dietro l'estetica c'è un oggetto collegato alla rete elettrica, e che quindi deve essere sicuro.

Per chi ama fare shopping lungo le strade di Alba, in via Roma, si trova invece la sede dell'ottica «In Vision». Si tratta di un centro specializzato nella vendita di occhiali da sole e da vista e misurazione della vista. L'ottica «In Vision» dispone di occhiali di tutte le marche, in questo periodo i clienti possono usufruire di una promozione che permette l'acquisto di un occhiale da vista a partire da 69 euro. Per chi porta le lenti a contatto numerosi sono i consigli: uno è ad esempio quello di preparare i contenitori delle lenti avendo cura di non scambiare la destra con la sinistra, lavare accuratamente le mani ed asciugarle con un panno, quindi versare sul palmo la soluzione con la lente.

In via Romita nella sede della «Meridiana complementi d'arredo» si possono ammirare e acquistare una grande vastità di oggetti

LANCIA
INIZIATIVE SPECIALI

Alfa Romeo 145 1.9 TD L	1995	Lancia Dedra 1.6	1993
Alfa Romeo 156 1.8 T.S.	1998	Lancia Dedra 1.8 LE	1994
Alfa Romeo 156 1.8 T.S.	2000	Lancia Dedra 1.8 LS	1995
Alfa Romeo 156 1.9 JTD Progression	2000	Lancia Dedra 1.8 LS 16V SW	1996
BMW 525 TDS Touring	1996	Lancia Dedra 1.8 LX 16V SW	1996
Citroën Xantia 1.8	1995	Lancia Dedra 2.0	1992
Fiat Punto 1.2 SX 3p	2000	Lancia Dedra 2.0 LX SW	1995
Fiat Punto 1.2 ELX 3p	[illegible]	Lancia Dedra TD LS SW	1997
Fiat Punto 1.2 ELX 5p	2001	Lancia Lybra 1.8 LX SW	2000
Fiat Punto 1.2 ELX 5p	2000	Lancia Lybra 1.9 JTD SW	2001
Fiat Bravo 105 JTD GT	2001	Lancia Lybra 1.9 JTD SW LX	2000
Fiat Bravo 1.4 12V SX	1997	Lancia Thema 16V TU LX	1992
Fiat Bravo 80 16V 1.2	1999	Lancia Z 2.1 TD LX	1999
Fiat Bravo 1.9 JTD ELX	1999	Lancia K 2.0 LS	1995
Fiat Tempra 1.6 SW	1992	Lancia K 2.0 LS SW	1997
Fiat Marea TD 125 HLX SW	1997	Lancia K 2.4 JTD	2000
Fiat Croma 2.0 i.e.	1994	Lancia K 2.4 TD LS SW	1996
Ford Fiesta 1.2 Techno 3p	1996	Lancia K 3.0 LX	1996
Honda Civic 1.5 Lsi	1992	Opel Vectra 2.0 TD SW CD	1997
Lancia Delta 1.6 HPE	1998	Peugeot 306 1.4 Games	1998
Lancia Delta 1.6 LE	1994	Toyota Avensis 1.6 SW	1998

Autostile s.r.l.
ALBA - Corso Piave, 148 - Tel. 0173 280241

• Oggetti di produzione artigianale • Pezzi unici
• Articoli regalo • Arredamento su misura

La bottega dell'artigianato
— VENITE A VISITARLA —

ALBA - Via Romita, 1/B - Tel. 0173 361326
www.themeridiana.it - e-mail: alba@themeridiana.it

ORARI: TUTTI I GIORNI
dalle ore **9,00** alle **12,30** e dalle **15,00** alle **20,00**
LUNEDÌ [illegible]

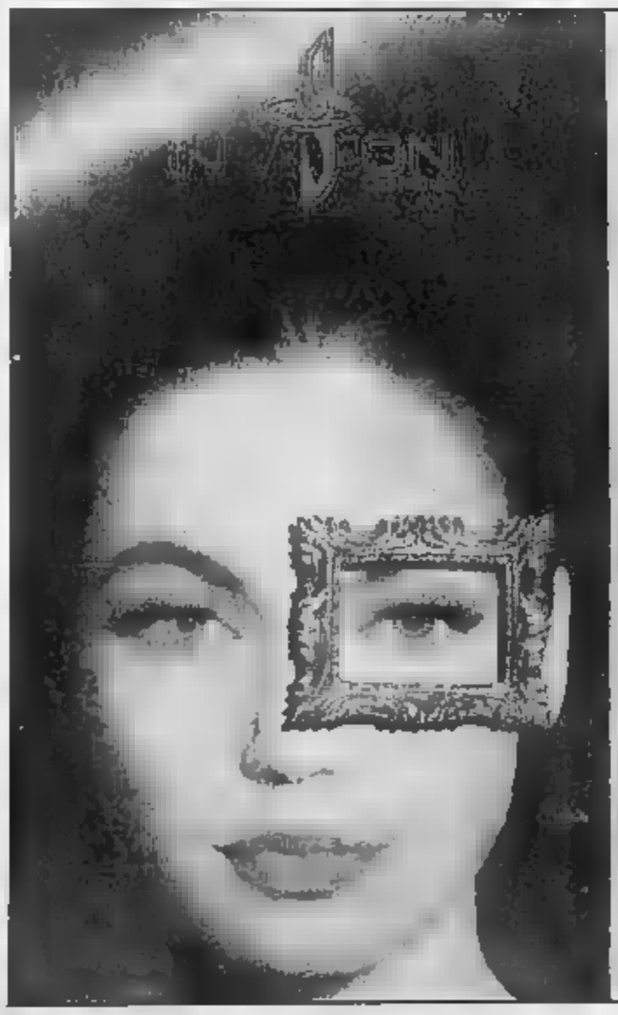

Occhiali da vista - Occhiali da sole - Lenti a contatto - Occhiali sport
CHECK-UP computerizzato della vista

IN VISION Srl - Via Roma, 8 - ALBA (Cn) - Tel. 0173 34683 - Fax 0173 223890
All'intero del Centro Commerciale ALBAGALLERIA
ORARIO CONTINUATO dal martedi' al sabato: ore 9,00-19,00 - lunedi' ore 15,00-19,30

ULTIMO GIORNO DELLA RASSEGNA ENOLOGICA «VINUM». OSPITATA PER LA PRIMA VOLTA UNA VETRINA DI PRODOTTI INTERNAZIONALI

Barolo e barbaresco [redacted] assaggi e note

I riflettori del teatro Sociale si sono accesi sui «re» delle colline

Giuseppina Fiori

ALBA

Ultimo giorno, oggi, di Vinum, la rassegna enologica dedicata [redacted] vini d'autore di Langa e Roero, che ha ospitato per la prima volta una vetrina di prodotti internazionali. Lunedì [redacted] saliti sul palcoscenico del [redacted] Sociale i grandi rossi di Langa e Roero, derivanti dal vitigno nebbiolo. I riflettori [redacted] sono accesi sul barolo '98 e il barbaresco '99, le due annate in vendita [redacted] quest'anno, nonché [redacted] barbaresco [redacted] barolo del 1982, [redacted] si [redacted] presentati in ottima forma dopo vent'anni di invecchiamento. Non sono stati da meno il Roero e [redacted] nebbiolo d'Alba 2000. Gli assaggi [redacted] stati alternati da brani di musica classica eseguiti dal Trio Barocco. Tutti i vini sono stati commentati dall'enologo [redacted] appassionato Massimo Martinelli, presenti i presidenti [redacted] Consorzio di tutela, Giovanni Minetti, dell'Ente turismo Claudio Alberto, di Go Wine Massimo Corrado, del sindaco di Barbaresco Giancarlo Momtaldo, dell'assessore comunale albese Francesco Torre, della dirigente dell'assessorato al Turismo della Regione, Anna Costa, oltre ad un pubblico di intenditori. Nel pomeriggio era stata presentata nel salone [redacted] municipio «La strada del tartufo bianco d'Alba del Piemonte», un progetto che vede coinvolte Regione, Province [redacted] Camere di commercio di Cuneo, Asti e Alessandria.

I grandi rossi di Langa e Roero lunedì [redacted] protagonisti sul palcoscenico [redacted] teatro Sociale di [redacted]: li ha commentati l'enologo Massimo Martinelli

Fra [redacted] appuntamenti collegati alla fiera, ieri sera si [redacted] tenuto un convegno sulla sicurezza [redacted] agricoltura, organizzato dall'Asl 18 Alba-Bra. La fiera [redacted] visitata anche da una delegazione di Arlon (Belgio), la cittadina che diventerà gemella di Alba.

Oggi è l'ultimo giorno utile per visitare lo show room nel cortile della Maddalena, la grande enoteca nel palazzo fieristico di piazza Medford, per sostare ai chioschi del vino nel centro storico. I «Dialoghi [redacted] il vino», che [redacted] stati dedicati nei giorni scorsi a barolo, barbaresco, barbera, Roero e Roero arneis. [redacted] riservati oggi alla degustazione del dolcetto e del moscato d'Asti.

Soddisfatto Massimo Corrado, presidente di Go Wine, che ha organizzato Vinum in collaborazione con il Comune e l'Ente turismo: «In questi giorni la città è stata presa d'assalto dagli enoturisti, provenienti anche dall'estero».

Non è ancora calato il sipario su Vinum e già [redacted] lavora ad un'altra manifestazione. Domenica 5 maggio il centro storico ospiterà una grande Festa del vino [redacted] banchi d'[redacted] lungo [redacted] Maestra [redacted] nel centro storico.

UN'INIZIATIVA A BRA

Sale comunali al servizio degli sposi

BRA. Sposarsi tra i merli medioevali dello storico Palazzo Traversa e fare il rinfresco nel cortile del palazzo comunale? Da oggi si può. La giunta consentirà l'utilizzo delle sale [redacted] rappresentanza di proprietà comunale, dove organizzare riunioni, rinfreschi, o per celebrare matrimoni in un luogo diverso dall'ufficio del sindaco. Per quanto riguarda Palazzo Traversa, [redacted] possibile richiedere al Comune l'utilizzo per un matrimonio civile, la sala [redacted] piano terreno che ospita, ai piani superiori, il museo civico di storia, archeologia ed arte braidese.

Condizione per disporre del locale: il matrimonio può essere celebrato dal lunedì al giovedì dalle 9 alle 12 e dalle 14 alle 17; [redacted] venerdì dalle [redacted] alle 12, oppure il secondo sabato di ogni mese dalle 10 alle 1[redacted]. Sarà consentito l'accesso ad un massimo di [redacted] persone e richiesta [redacted] tariffe di 120 euro per la concessione, 25 per il rimborso spese di pulizia e - dal 1° ottobre al 15 aprile - 5 euro all'ora per le spese di riscaldamento. La concessione consentirà di eseguire servi[redacted] fotografici nei cortili, sulle balconate o nelle aree esterne del museo, oltre che nella sala [redacted]. Simili tariffe sono previste anche per la celebrazione di matrimoni nella Sala della Resistenza o nel cortile interno al barocco palazzo municipale. [v. m.]

PRESIDENTE DELLA CRB

Pietro [redacted] Cavaliere [redacted] Gran Croce

BRA. Il grand'ufficiale Pietro Fraire, presidente della Cassa di risparmio di Bra spa, ha ricevuto il decreto, a firma di Carlo Azeglio Ciampi, [redacted] il quale gli è [redacted] notificata l'onorificenza di «Cavaliere di Gran Croce al merito della Repubblica». Pietro Fraire è un personaggio molto noto in città: tutta la sua vita si è coniugata con l'evoluzione della storia braidese. Uomo di grande cultura, arguto e con una notevole carica di umanità, ha iniziato la sua carriera pubblica come insegnante di scuola privata e statale, professione che ha svolto dal 1958 fino al 1986. Contemporaneamente ha ricoperto [redacted] carica di primo cittadino in due periodi: la prima volta dal 1970 al '75, poi è stato rieletto nel 1980 e ha terminato il mandato nel 1985.

Pietro Fraire

Nel 1987 è stato chiamato alla presidenza della Cassa di risparmio di Bra, una banca radicata in città e in tutto il territorio roerino, alla quale ha saputo dare nuovi impulsi con un'adeguata espansione; proprio in questa veste si sta preparando a celebrare i 160 anni di fondazione della Crb.

L'onorificenza si va ad aggiungere a quella di Grand'ufficiale che gli era stata assegnata oltre dieci [redacted] fa. [v. m.]

ARTE E VINO ALLA CANTINA DI CASTIGLIONE FALLETTO

Bottiglie d'autore paesaggi e giardini

CASTIGLIONE FALLETTO

Il vino d'autore si accompagna sempre più con la cultura, la musica, l'arte. Dopo l'avvio [redacted] Vinum con [redacted] concerto di Katia Ricciarelli al teatro Sociale di Alba, la cantina «Terre [redacted] barolo[redacted]» propone per venerdì un'inte[redacted] dal titolo «Arte e vino per [redacted] turismo». L'appunta[redacted] è alle 18,30 nei moderni stabilimenti della cantina cooperativa sulla strada che da Alba conduce a Barolo.

«Per il terzo anno consecutivo - spiega [redacted] presidente Matteo Bosco - la nostra cantina ospita la serata dedicata ad "Arte e vino per il turismo", in collaborazione con il Touring club italiano». [redacted] viceconsole regionale del Tci, Federico Boario, presenterà «Il paesaggio italiano», una pubblicazione edita dal Touring.

Il console [redacted] Tci albese, Sergio Aschieris, [redacted]: «Si tratta di un'opera apprezzata per l'originalità [redacted] l'attualità dell'argomento, al centro d'interesse e del dibattito pubblico. [redacted] volume è [redacted] viaggio illustrato negli splendidi paesaggi d'Italia, attraverso saggi ed immagini, che restituiscono [redacted] paesaggio italiano in tutta la sua ricchezza e varietà. Sono ritratte diverse tipologie di paesaggio, dall'agrario all'urbano, al turistico, all'industriale, aventi come soggetti montagne, pianure, laghi, coste, colline, case e villaggi».

Fra le botti della cantina, venerdì saranno anche presentati i «Giardini botanici Hanbury» di Ventimiglia, meta del Touring nell'ambito dell'iniziativa «La Penisola del tesoro». [redacted] parlerà il curatore Pier Giorio Campodonico. Poi, Elena Accati, direttrice della Scuola di specializzazione in «Parchi e giardini» dell'Università di Torino parlerà su: «Itinerario culturale fra i giardini della Provincia di Cuneo». L'incontro, che si concluderà con un buffet, sarà introdotto da Matteo Bosco e Sergio Aschieris.

[redacted] «Terre del barolo», che raggruppa 450 soci con una produzione di 350 mila ettolitri di vino all'anno, ha appena aperto un cantiere per l'ampliamento del complesso enologico. [g. f.]

IL FONDATORE DELL'ASSOCIAZIONE «PAPA GIOVANNI XXIII» ALL'ASSEMBLEA DEL «GOVONE» AD ALBA

Don Benzi [redacted] gli studenti del Classico

Il sacerdote ha parlato ai giovani di giustizia e solidarietà

[redacted]

Don Oreste Benzi, fondatore dell'as[redacted] «Papa Giovanni XXIII», ha incontrato ieri 260 studenti del liceo classico «Govone», che l'hanno invitato alla loro assemblea svoltasi nella sala Ordet. Il tema era: «Immigrazione [redacted] sfruttamen[redacted]». Don [redacted] si è intrattenuto a lungo con i giovani parlando della necessità [redacted] una maggiore giustizia nel mondo, di solidarietà. Stefano Montaldo, rappresentante [redacted] istituto, [redacted]: «E' stato un incontro molto interessante. Don Benzi ha parlato in modo diretto, [redacted] troppi giri di parole, [redacted] bella carica di informazione e di entusiasmo per noi giovani, che [redacted] stimola a prendere coscienza dei problemi e ad impegnarci concretamente». Il [redacted] scelto per l'assemblea [redacted] stata la conclusione di un percorso, di incontri che gli studenti avevano già tenuto su temi analoghi l'anno scorso e quest'anno.

Su «Immigrazione e sfruttamento» ieri [redacted]io si è tenuto [redacted] altro incontro [redacted] salone della scuola elementare primo circolo, aperto agli allievi di tutte le scuole. [g. f.]

Don Oreste Benzi attorniato dagli studenti del liceo classico «Govone»: l'assemblea si è svolta [redacted] sala Ordet

BREVE

ALBA

Brani dal diario di un internato militare

Domani (sala Fenoglio, ore 21) su iniziativa dell'associazione Colle della Resistenza [redacted] della cooperative libraria La Torre, il prof. Vainer Salati, già preside della Scuola ecologica [redacted] Alba, leggerà alcuni brani [redacted] diario di internato militare nei lager nazisti. [redacted] diario, «Un ragazzo di vent'anni», [redacted] fresco di pubblicazione. [g. f.]

ALBA

Tavola rotonda su Cesare Delpiano

Domani (palazzo mostre piazza Medford, [redacted] 15,30) si terrà una tavola rotonda su «Cesare Delpiano, un sindacalista moderno». [redacted]terverrà [redacted] segretario generale cisl Savino Pezzotta. [g. f.]

[redacted]

Incendio negli uffici [redacted] palestra

I vigili del fuoco sono intervenuti l'altra notte per spegnere un incendio che [redacted] è sviluppato negli uffici di una palestra [redacted] via Fratelli Ambrogio. Potrebbe essere stato causato da un corto circuito, ma sono in corso ind[redacted]ini per accertare le [redacted]. [g. f.]

[redacted]

Le persecuzioni ai Testimoni [redacted] Geova

Ultimo giorno per la mostra fotografica «Le persecuzioni dei Testimoni di Geova sotto due dittature». Le foto [redacted] esposte nei locali dell'Ala [redacted] corso Garibaldi, con apertura dalle 9 alle 20. [v. m.]

BRA

[redacted] recupera edificio in via Vittorio Emanuele

La giunta ha affidato ai geometri Antonio Saglia e Giuseppe Talarico l'incarico di redigere lo studio per i lavori di ristrutturazione dello stabile in [redacted] Vittorio Emanuele 202. Il primo lotto dell'opera - il cui costo è stato stimato in circa 400.000 euro - si dovrebbe occupa[redacted] del piano terreno. [v. m.]

BRA

Il mercato settimanale si tiene regolarmente

Questa mattina - festa dei lavoratori - si terrà regolarmente il mercato settimanale [redacted] via Garibaldi e piazza XX Settembre. [v. m.]

BASTIA MONDOVI'

Arte e gastronomia all'ombra dei «ciabot»

Parte stamani, alle 9,30, la passeggiata enogastronomica «Naturarte», organizzata dall'associazione culturale [redacted] Fiorenzo. In programma arte, sentieri, vini e altri prodotti offerti all'ombra dei «ciabot», veri protagonisti di questa edizione della camminata. [g. sca.]

SANTO STEFANO BELBO

Premio agli alunni grandi amici del [redacted] agricolo

[redacted] STEFANO [redacted]. Domani alle 16, all'azienda agrituristica «Cà 'd Gal» [redacted] Alessandro Boido il presidente nazionale di Terranostra della Coldiretti Eugenio Zaggi premierà gli alunni della II A della scuola elementare, vincitori della sezione collettiva del concorso nazionale «Disegna la campagna» e la scolara Maria Chionetti di Bastia Mondovì, [redacted] si è imposta per il disegno singolo. Alla cerimonia parteciperanno il provveditore Ambrogio Delfino, l'assessore provinciale Antonio Degiacomi, il presidente della Coldiretti Marcello Gatto.

Commenta Aldo Monchiero, di Murazzano, presidente provinciale di Terranostra: «L'iniziativa fa parte di una serie di proposte per avvicinare i ragazzi al mondo rura[redacted]. [redacted] tutto si sta concretizzando nella ricerca di collaborazione con il mondo della scuola con la visita alle "Fattorie didattiche"; alle giornate nel mondo agricolo, ai corsi riservati ai docenti». [g. d. m.]

PIOZZO HA FESTEGGIATO [redacted] COPPIE [redacted] 50 [redacted] DI MATRIMONIO E IL MEZZO SECOLO DI SACERDOZIO DI DON GALLO

Cinquant'anni anni di matrimonio, [redacted] sacerdozio a Piozzo. Così domenica il paese sul Fondovalle Tanaro ha festeggiato i compaesani che hanno raggiunto mezzo secolo (o più) di unione matrimoniale e il parroco del paese don Mario Gallo. L'iniziativa è partita dal sindaco Felice Boffa, che ha consegnato, all'uscita della messa, una pergamena ricordo della giornata. Nel 1930 si sono sposati Giovenale [redacted] e Teresa Ferrero; di seguito Clemente Bottero e Maria Ferrero (1936); Fortunato Bottero e Margherita Vinai (1937); Antonio Mancardi e Maria Antonia Boffa (1941); Mario Pirola [redacted] Margherita Ricotti (1942), Giovanni Lasagna [redacted] Assunta Gallio (1943); Giovan Battista Cavarero e Maria Virginio (1946), nello stesso [redacted] Bernardo Fiandino e Margherita Taddei, Enrico Musso [redacted] Domenica Bottero. Le coppie Battista Bottero e Luigia Mancardi, Battista Mantilleri e Giuseppina Genesio [redacted] sono sposate nel 1947. Aldo Mondino e Teresa Musso, Pietro Quaglia e Italia Ellena (1949); Giacomo Ferrero e Natalina Principiano, Francesco Tornavacca [redacted] Annetta Negro (1950); Antonio Boffa e Giulia Gallo, Domenico Cavallero [redacted] Elma Ellena, Mario Ferrero e Giovanna Occelli, Sebastiano Ferrero [redacted] Caterina Ferrero, Giuseppe Priola e Maria Cardone, Prospero Raviola e Maddalena Blanghetti (1951); Giovanni [redacted] Pierina Barroero; Giovanni Bottero e Maddalena Tornavacca, Mario Bottero e Teresa Sassa (1952). Luigi Favaretto, morto pochi giorni prima della festa, avrebbe dovuto ritirare la pergamena insieme con la moglie Margherita Della, sposata nel 1929. [g. sca.]

INVITO A BROSSASCO

capitale varaitina del Legno

28 Aprile - 1° Maggio 2002

PATROCINIO

16ª edizione Festa del Legno

RASSEGNA DEI MESTIERI

Mercatino delle Pulci

Serata Danzante

Gruppo Folkloristico "I Gioppini"

Fanfara dei Bersaglieri "A. Carretto"

ESPOSIZIONE MOBILI ALL'APERTO

L'arte di lavorare il Legno

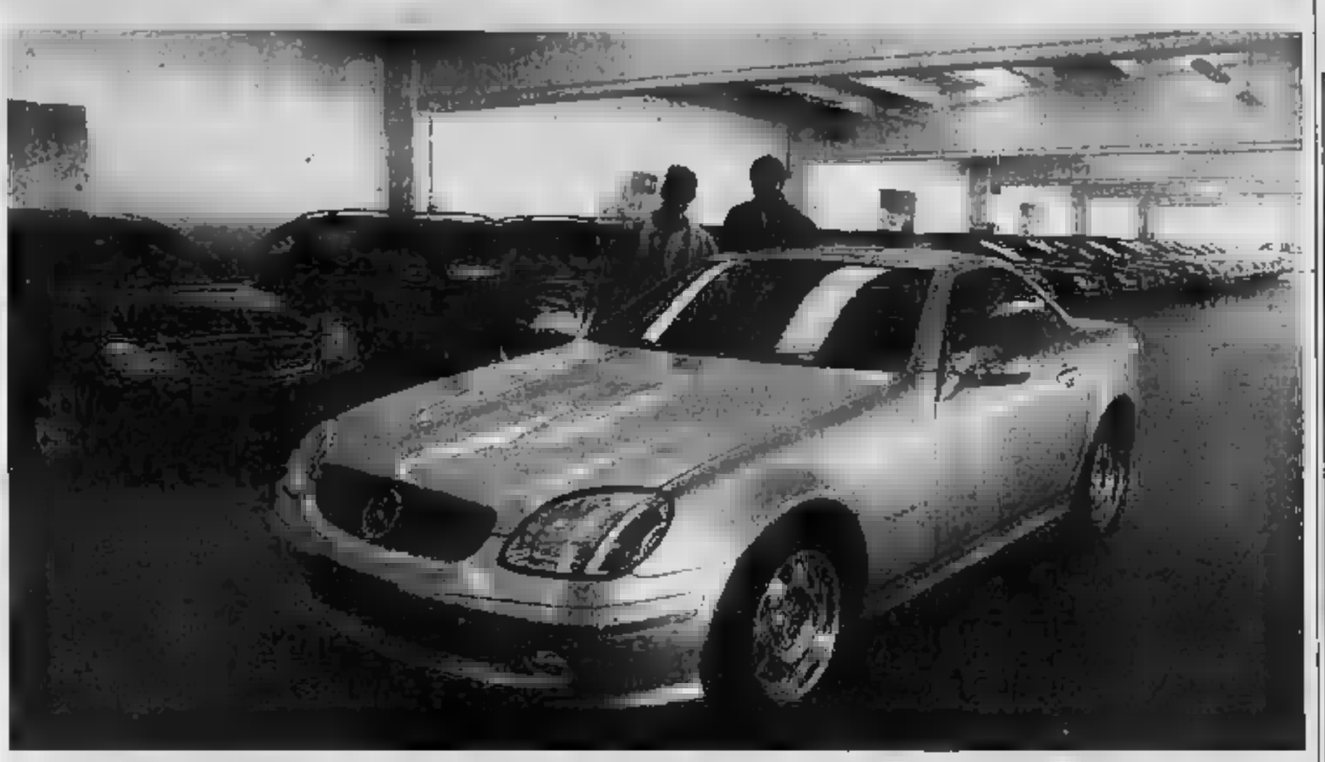

A Cuneo, in località Madonna dell'Olmo, nella sede «Gino Mercedes» si possono ammirare gli ultimi modelli della casa automobilistica tedesca FOTO

A chi ama eleganza e design sportivo le proposte di casa «Mercedes»

E' di moda la vettura multiuso

Basta ruotare i sedili per avere salotto e zona letto

La primavera ha portato una ventata di novità nelle concessionarie della «Granda». A Cuneo, in località dell'Olmo, nella sede «Gino Mercedes» si possono ammirare gli ultimi modelli della casa automobilistica tedesca. Il comfort da Prima Classe, la personalità, le prestazioni, la sicurezza e la qualità le caratteristiche distintive di una berlina Mercedes-Benz. Resta solo l'imbarazzo della scelta: la compatta Classe C, l'elegante Classe E, le berline top della Classe S come pure la Classe A. Tra le novità non bisogna dimenticare le versioni station wagon, spaziose, confortevoli e sicure. Si tratta di vetture che oltre a possedere una linea fluida ed elegante si avvalgono di soluzioni tecnologiche intelligenti. Ovviamente nulla è stato trascurato per garantire la massima versatilità, in modo da soddisfare tutte le specifiche necessità di trasporto. Interessanti anche le versioni coupè Il CLK Coupé e la nuova Cabrio hanno, per esempio, in comune i caratteristici fari gemelli frontali e le linee eleganti, elementi ormai provati dello styling Mercedes che sono stati reinterpretati. La capote semi-automatica di nuovo design può essere comodamente chiusa con una semplice maniglia. Una volta aperta, la capote si nasconde automaticamente e completamente al di un compartimento (la calotta) che è dello stesso colore della carrozzeria, rimane a con essa, così da fondersi armoniosamente col design posteriore enfatizzare grintosa silhouette dell'auto. Tra le altre novità della gamma Mercedes il monovolume Vaneo Perfetto per ogni attività, dal surf allo sci, il nuovo Vaneo Mercedes-Benz è stato progettato per soddisfare le esigenze della clientela più disparata.

Ad Alba nella concessionaria «Squadra» si possono provare tutte le novità Fiat

Ad Alba, in corso Piave nella concessionaria «Squadra» si possono invece ammirare e provare tutte le novità Fiat. Stanno riscuotendo un notevole successo le vetture multiuso: si tratta di un modo di intendere lo spazio, categoria di auto in grado di soddisfare le esigenze di automobilista. In questa categoria entra di diritto Fiat Doblò, sicuro protagonista grazie ai suoi contenuti innovativi. Doblò significa: spazio, capacità di carico, interni ricchi e completi, linee originali, sicurezza assoluta per i suoi occupanti, allestimenti ricchi e completi e motorizzazioni moderne e affidabili. In più, il nuovo multiuso porta con sè un'innovativa offerta telematica che lo pone ai vertici suo settore per innovazione e qualità dell'offerta. Oltre al multiuso si cercando creare vetture anche multispazio: tra questa deve essere inserito Fiat Ulisse. Ulysse è una grande stradista che può accogliere fino a 8 persone, assoluto comfort. La sua versatilità è eccezionale: Ulysse si può scoprire che l'automobile può essere vissuta in molti modi nuovi, senza perdere il suo carattere più tradizionale. far ruotare i sedili anteriori per trovarsi in salotto, abbatterli per creare una zona letto.

Quando si parla di comfort e sicurezza non si possano dimenticare i pneumatici. E' acquistarli di qualità da rivenditori sicuri come la «Marchisagomme», in via Valle Po, a Cuneo. Fino a qualche mano fa si consigliava di ruotare periodicamente i pneumatici in modo uniformarne l'usura. Oggi i tecnici ritengono opportuno lasciare i pneumatici costantemente nella stessa posizione, in quanto l'assestamento che si verifica dopo un periodo comporta complessivamente un consumo del battistrada di inferiore. Per questo è necessario mantenere sotto controllo regolazioni quali assetto, equilibratura e convergenza. Periodicamente, e que prima di ogni viaggio, è verificare la pressione gonfiaggio delle ruote.

Voglia di Mercedes?

Nuova Classe E.

Mercedes-Benz

GINO S.p.A.
CUNEO - Via Torino, 234 - Tel. 0171/41.07.77
ALBA - C.so Bra, - Tel. 0173/44.22.25
ASTI - Via G. Cabato, 2/4 - . 0141/49.27.77
SAVONA - Via Nizza, 59/R - Tel. 019/86.22.20
ALBENGA - Reg. Torre Pernice, 2/A - Tel. 0182/58.911
SANREMO - Via P. Agosti, 188 - Tel. 0184/59.14.44

MICHELIN

PILOT SPORT Front

PILOT SPORT Rear

marchisa

CUNEO - MADONNA
Via Maestri del Lavoro n° 4/A-4/D - Tel. 0171 698.339 - 0171 412.288

SQUADRA

concessionaria ALBA FIAT

ALBA - Corso Piave, 195 - Corso Canale, 2 - Tel. 0173 266611
- Via Cuneo, 184 - Tel./Fax 0172 439720

Questi sono alcuni esempi, abbiamo molte PALIO, BRAVA, MAREA, DOBLÒ, MAREA, LANCIA 1, etc... e altre vetture aziendali 2001

Inoltre anche un vasto assortimento di veicoli commerciali (autocarri e furgonati) di occasione

presenti internet all'indirizzo: www.squadra.fiat.com - E-mail: squadra@fiatweb.com

SABATO SIAMO APERTI TUTTO IL GIORNO IN ENTRAMBE LE SEDI

AUTOVETTURE NUOVE KM Ø IMMATRICOLATE da IMMATRICOLARE

MODELLO	Prezzo di Listino	Nostro Prezzo
Fiat Panda Young 1.1	€ 6.510,00	5.600,00
Fiat Panda 4x4 1.1 Trekking	€ 6.510,00	5.600,00
Fiat Seicento Super 1.1	€ 7.721,00	6.145,00
Fiat Palio 5 porte	€ 10.364,00	8.250,00
Fiat Palio Week-end Diesel	€ 13.350,00	10.500,00
Fiat Punto 1.2, 5 porte	€ 10.500,00	€ 8.600,00
Fiat Punto Diesel, 3 porte	€ 11.970,00	€ 9.761,00
Fiat Bravo 80 SX 1.2	15.279,00	€ 11.000,00
Fiat Bravo Turbo Diesel 75 SX	€ 15.917,00	€ 11.300,00
Fiat Bravo JTD 105 SX TD INIEZ. DIRETTA	€ 16.707,00	12.300,00
Fiat Marea JTD INIEZ. DIRETTA WEEK-END	€ 20.140,00	15.900,00

Autoexpert
VETTURE USATE - Garanzia 1 - I km messi per iscritto sono garanzia di serietà e trasparenza

Punto 1.2, 5 porte, vettura az., 7/2001, km. 8.100	€ 8.100,00
Opel Corsa 1.000, predisp. radio, targhe nuove, anno 9/1998, km. 22.000	5.200,00
Multipla JTD, Turbo Diesel, anno 9/2000, km. 23.950	€ 14.000,00
Suzuki Justy 4x4, 5 porte, 4 ruote motrici, anno 1992, km. 85.000	2.272,00
Bravo Turbo Diesel GT, full optionals, anno 1998, km. 97.000	9.200,00
Fiat Doblò 1.200 Benzina, idroguida, autocarro, anno 9/2000, km. zero	9.200,00
Alfa 147, 105 CV, Twin Spark, full optionals, 11/2000, km. 25.000	€ 13.800,00
Alfa 156 SW JTD, full optional, anno 3/2001 km. 18.700	€ 11.200,00
VW Passat TDI SW 110, 4x4, Sincro, full opt., int. pelle, anno 11/1998, km. 37.000	€ 15.442,00
Lancia Kappa JTD 2.400 LS 136 CV, full optionals, anno 1999, km. 32.900	€ 14.500,00
Lancia Lybra JTD SW LX, full optionals, anno 2000, km. 26.000	€ 17.500,00
Fiat Stilo JTD Dynamic, 5 p. (Azlend.), full opt., tetto apr. lamellare, 10/2001, km. 17.000	17.500,00
VW Passat TDI SW 4x4, full optionals, int. pelle, anno 11/1998, km. 37.000	€ 15.442,00
Alfa 166 JTD 2400, full optionals, navigator, tutte del 1999 da km. 39.000	da € 19.900,00
Crysler Voyager 2500 Turbo Diesel, 7 posti, full optionals, 1999, km. 46.000	18.000,00
Fiat Ulysse Turbo Diesel 2.100, full optionals, anno 1998, km. 86.000	€ 14.400,00

SERV. PROM

Anche nel Cuneese trattamenti d'avanguardia mirati al benessere del corpo

Essere in forma per la «prova bikini»

Diete disintossicanti, cure estetiche e anti stress

ALBA

Arriva il caldo e, soprattutto per le donne, il momento di pensare di più al proprio corpo, con un [illegible] già rivolto al bikini. Il tempo è [illegible] sufficiente per intraprendere con calma e con le giuste tappe il cammino per ritrovare il benessere e la bellezza, ma [illegible] bisogna rimandare oltre.

«Il primo passo è una dieta disintossicante - hanno spiegato all'Herbert House, di Alba -. Pratichiamo [illegible] trattamento di detossinazione con l'applicazione [illegible] alghe dimagranti e con proprietà capaci [illegible] combattere le tossine. Il dimagrimento e il recupero della forma, poi, avvengono grazie a una serie di apparecchiature all'avanguardia, di cui ci siamo attrezzati».

Nel salone albese si va dall'apparecchiatura per il drenaggio linfatico a quella per gli ultrasuoni, [illegible] l'elettrolisi a una serie di strumenti di tecnologia avanzatissima, per il dimagrimento localizzato: la cellutonica (mirata a contrastare la cellulite), l'«active tonic» e l'«active dren» oppure la «Cinnia», che serve per eliminare il grasso nei punti specifici in cui tende ad accumularsi più facilmente, [illegible] addome, glutei, cosce, fianchi. L'ultima novità è rappresentata dall'«infraterapist», un macchinario che brucia fino a 600 calorie per seduta, migliorando la linea e sconfiggendo panniculi adiposi e cellulite; nello stesso tempo, concorre a ridurre lo stress, ad alleviare la dolorosità, a migliorare [illegible] circolazione, ad allentare le tensioni muscolari, ad eliminare le tossine dall'organismo.

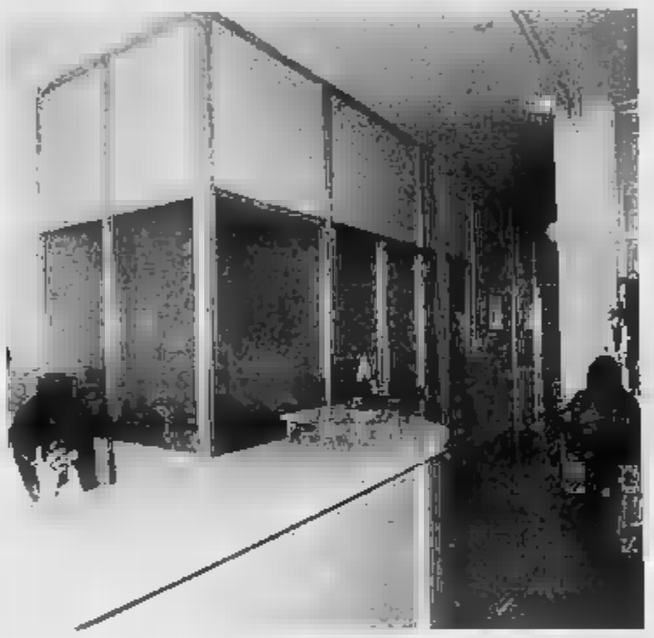

In alto, lo staff «Herbert House» di Alba e (sopra) l'istituto Paola Poggi di Saluzzo

«Alle nostre clienti ricordiamo sempre una cosa - aggiungono alla Herbert House -. Bisogna imparare a prendersi cura [illegible] proprio corpo anche con una seduta di mantenimento del benessere raggiunto, con la cadenza consigliata dall'estetista. La terapia di mantenimento è altrettanto importante del primo risultato ottenuto. Così come [illegible] clienti devono rispettare i trattamenti a domicilio che vengono suggeriti insieme a quanto praticato al salone».

Per completare i trattamenti di bellezza nel [illegible] albese, merita un cenno la «french manicure», che garantisce di ottenere splendide unghie non con l'applicazione di protesi, ma ricorrendo a un gel che forma coperture naturali per chi ha problemi di fragilità. C'è anche il pedicure estetico, ma le operatrici del salone sono anche specializzate in altre discipline: massaggi shiatsu ayurvedici, linfodrenanti Vodder, connettivali, antistress, oltre che nello «sblocco manuale».

«Poi c'è la riflessologia plantare - hanno ricordato ancora all'Herbert House - e non dimentichiamo tutto ciò che serve a preparare la pelle prima dell'abbronzature e del mare».

«Con la primavera la voglia della bella stagione è più intensa - hanno sottolineato all'istituto Paola Poggi, di Saluzzo -. C'è il desiderio di sentirsi bella, di scoprirsi. Venendo a trovarci, le clienti non avranno solo chiarimenti sui nostri trattamenti, ma anche qualche sorpresa. Il centro saluzzese è specializzato nel dimagrimento localizzato e generalizzato: [illegible] telefonata consente di prenotare un check-up biomorfologico con [illegible] consulente esperto nell'individuare le esigenze e i problemi delle singole persone. Il passo successivo è la selezione [illegible] un programma su misura per la cliente, con i consigli per rimettersi in forma, mantenere l'equilibrio raggiunto e condurre un'alimentazione sana, componente fondamentale del benessere.

«Noi applichiamo solo metodi naturali, [illegible] controindicazioni - hanno concluso al Paola Poggi -. Servono a combattere problemi di cellulite, stress, tensione nervosa».

per la casa
www.alge.it

NORDOVEST
PIEMONTE E VALLE D'AOSTA

CHINOVOBAT
per la casa
www.alge.it

NELLE SUGGESTIVE PROPOSTE PER LA GITA DEL PRIMO MAGGIO ANCHE I GLICINI DELL'ISOLA MADRE

Tour di arte e fiori sul lago Maggiore

Capolavori di Renoir ad Arona, tulipani a Villa Taranto

Sergio Ronchi
VERBANIA

Arte e fiori accolgono gli ospiti del Primo Maggio sul Lago Maggiore. Un'escursione non può che iniziare con la sosta ad Arona, porta del Verbano, per visitare una mostra che è già un evento di vasta risonanza e che sta raccogliendo unanimi consensi. Alle opere di Gigi Comolli, «Un Impressionista sul Lago Maggiore», si affiancano i «Capolavori nascosti» dell'omaggio a Pierre-Auguste Renoir. Ospita la pregevole esposizione Villa Ponti, che prosegue nelle iniziative dedicate a grandi Maestri ed è ormai un punto di riferimento obbligato per gli appassionati d'arte. Muovendo da Arona e facendo una deviazione nel Vergante, si incontra Massino Visconti abbellita in questi giorni a cura della Pro loco da multicolori allestimenti floreali per la manifestazione «E' primavera ... Massino in Fiore».

Analoga immagine offrono Stresa e Verbania. In vie e piazze delle «Perla del Lago» sono state realizzate aiuole variopinte e lo stesso accade sulle rotonde e nelle piazze di Verbania, che presenta solo un primo assaggio della «infiorata» che caratterizzerà la città per l'intera estate. Gli spostamenti lungo la litoranea, soprattutto nella piana del Toce, offrono scorci su estesi campi di piantagioni di azalee in una piena esplosione di colori. E' possibile anche farvi delle passeggiate, cogliendo l'occasione che alcune aziende floricole offrono tenendo aperti i loro cancelli. Un ulteriore appuntamento da non perdere è quello con Villa Taranto.

Alle visioni offerte da azalee e grandi esemplari di rododendri, si affiancano nel giardino botanico di Verbania quelle dei tulipani. Oltre ottantamila sono infatti i bulbi in fiore per la tradizionale «Settimana del tulipano», che si conclude proprio il primo Maggio e consente ai visitatori di usufruire di particolari agevolazioni. Per esperti ed appassionati di fiori la giornata potrebbe concludersi con un tragitto sui battelli della Navigazione Lago Maggiore fino all'Isola Madre. Proprio in questa stagione la visita al suo splendido giardino offre un motivo di attrazione e di interesse in più, che per molti potrebbe essere una autentica rivelazione. Si tratta della passeggiata sotto le pergole di glicini fiorite. La loro sistemazione è iniziata circa quindici anni or sono e si è arricchita via via di tutte le varietà più note, dando vita ad una autentica collezione che non ha forse uguali in Italia per questa pianta. Particolarmente suggestiva è il grande scalinata che raccoglie in ciascuna delle dieci arcate altrettante specie, con sfumature e caratteristiche diverse, provenienti da Cina, Giappone, Corea ed altri Paesi d'origine.

Oggi a Villa Taranto di Verbania Pallanza si chiude la «Settimana del Tulipano»

Oggi al Ricetto di Candelo

Il «village fleuri», mostre e mercatini nelle rue medievali del borgo biellese

Michela Chiosso
CANDELO

Che «Candelo in fiore» sia una manifestazione degna di attenzione è un fatto riconosciuto da tutti e lo dimostrano le centinaia di migliaia di visitatori che, da giovedì scorso, affollano la città trasformata per l'occasione in un vero e proprio «village fleuri».

Giunta quest'anno all'ottava edizione, la kermesse - promossa dalla Pro loco in collaborazione con Comune, Atl, Provincia e Regione - offre un ventaglio di proposta in grado di soddisfare tutti gli stimoli culturali e ricreativi in una suggestiva cornice medievale costruita perfettamente conservata e abitata. Le antiche cantine svolgono la stessa funzione di un tempo: da un lato quella di deposito, dall'altro quella di aggregazione conviviale. Ed è nelle «rues», all'interno della cinta muraria, che i florovivaisti biellesi - affiancati da quelli francesi di La Roche sur Foron, cittadina dell'Alta Savoia con la quale Candelo si è gemellata - hanno dato sfogo alla loro creatività.

Oggi il programma prevede, lungo via Matteotti, un mercatino dei sapori, realizzato dalla Coldiretti per valorizzare la cultura del «mangiar sano e bene». In prima fila i prodotti tradizionali biellesi. Chi ama l'arte potrà visitare i laboratori degli Artisti del Ricetto. Poi le mostre, allestite dentro e fuori il borgo medievale dedicate all'acqua, sull'impiego e la gestione ma anche i danni che essa può causare (è infatti ospitata la rassegna dedicata all'alluvione del Polesine del 1951).

Il biglietto d'ingresso costa 6 euro. Ai portatori di handicap sono riservati posteggi sulla piazza e ingresso gratuito. E' stato istituito un servizio navetta che collega Candelo a Biella e Vigliano: funzionerà dalle 14,30 alle 20. Oltre alle visite guidate al Ricetto e ai monumenti locali, è possibile seguire itinerari alla scoperta dell'ultima cornice europea, la Baraggia, a pochi chilometri. Info - Associazione turistica Pro loco, 015-2536728, www.ricettodicandelo.it.

Un'immagine di Candelo in Fiore, in corso oggi e giunta all'ottava edizione

Racconigi

Maniero e parco aperti anche oggi

RACCONIGI

Fino a un paio di anni fa, il Primo Maggio, festa dei lavoratori, il castello e il parco, come quasi tutti i musei d'Italia, erano chiusi, con grande dispetto dei visitatori, giunti a volte anche da molto lontano, che si trovavano i cancelli sbarrati. Per ovviare a questi inconvenienti, la direzione del castello di Racconigi ha deciso l'apertura infrasettimanale: pertanto, castello (primo, secondo piano, cappella e cucine) e parco saranno aperti anche oggi, dalle 10 del mattino fino al tramonto. Dal 24 aprile, giorno dell'apertura stagionale, l'ex maniero di Casa Savoia è già stato visitato da oltre trentamila persone. Per evitare lunghe code alle biglietterie, la direzione invita a visitare il castello già in mattinata e ricorda che all'interno del parco è attiva la «Caffetteria dei cavallini». Oggi, in via eccezionale, il biglietto d'ingresso del castello è ridotto ad un euro. Invariato per il parco, due euro, ridotto del 50 per cento dai 18 ai 25 anni e ai docenti delle scuole statali di ogni ordine e grado; gratuito fino ai 18 e al di sopra dei 65 anni, ai docenti e studenti delle facoltà di Architettura, Lettere e Filosofia ad indirizzo storico artistico, Beni culturali e dell'Accademia di Belle Arti.

Anche ai Berroni, la settecentesca villa lungo la strada per Casalgrasso, residenza della principessa Alessandra Castelbarco Visconti, si annunciano interessanti iniziative, a partire già da sabato 4 e domenica 5 maggio, quando il parco della villa ospiterà la seconda rassegna «Antichi fiori in giardino», la cui prima edizione si è tenuta un anno fa. L'ingresso è gratuito. [a. m.]

Al castello di Casa Savoia a Racconigi oggi dalle 10 aprirà anche il parco

SONO VENTINOVE NEL SUD PIEMONTE CON ROMANTICI PERCORSI NEI VIALI

Visita in anteprima ai castelli fra musei, affreschi e mostre

Selma Chiosso

Sono 29 le strutture tra castelli e giardini storici oggi aperti in anteprima nel Basso Piemonte. La rassegna «Castelli aperti», organizzata dalle Province di Asti, Alessandria, Cuneo, dalla Regione e coordinata dalla Società consortile Langhe Monferrato Roero, si inaugura infatti il 26 maggio.

In provincia di Alessandria: i giardini di Villa Genova (14,30-19) a Sàri Salvatore offrono uno spettacolare fioritura di rododendri e rose. Nell'Acquese, si trova la torre Terzo (15,30-19) posta a sorveglianza dell'antica strada che da Acqui conduceva al mare. Nel castello dei Paleologi(15,30-18,30) è ubicato il Museo Archeologico recentemente restaurato. Poco distante da Acqui si incontra il castello di Melazzo, roccaforte medioevale che domina il paese e la valle Erro. Nel Novese visite guidate ai sotterranei del castello di Novi (10,30-12,30- 14,30-18,30), poco distante ecco quello di Pozzolo Formigaro (14.30-18,30). Nel Casalese sono visitabili Palazzo Callori (10-13 14-19) a Vignale, sede dell'enoteca e Villa Vidua a Conzano. Infine ad Alessandria per gli amanti di storia napoleonica c'è Villa Marengo(10-12-15-19).

In provincia di Asti: a Castelnuovo Don Bosco si può salire sulla torre, poi visitare la cappella dei Rivalba (10,30-12,30-14,30-18,30). A Monastero Bormida c'è il castello (14,30-18,30) che ha dato i natali ad Augusto Monti, a Cisterna d'Asti (15-18,30) il museo degli antichi mestieri, infine merita una visita il castello di Piea (10-13-15-19).

In provincia di Cuneo gli appassionati di parchi possono trascorrere il pomeriggio nel giardino esoterico e romantico di Villa Tornaforte (14,30-18,30). Sempre a Cuneo visita esclusiva a Villa Colombaro San Michele in compagnia dei proprietari che illustrano la storia della casata. Al castello di Barolo (10-12,30-15-18,30), residenza di Giulia Colbert, c'è la biblioteca di Silvio Pellico; quello di Casotto (9-12- 14-19) è una certosa trasformata in palazzina di caccia da Vittorio Emanuele II; a Palazzo Salmatoris di Cherasco (9,30-12,30-15-19) è affascinante la sala del silenzio. I cultori d'arte a Palazzo Re Rebaudengo di Guarene (15-19) possono ammirare la mostra Self/In Material Conscience; al castello della Manta (10-13-14-18) gli affreschi dello Jaquerio tratti dallo «Chevalier errant» e a Savigliano i dipinti dei palazzi Muratori Cravetta e Taffini D'Acceglio, (10-12,30-14-18) abitati dai Savoia. Il castello di Grinzane (9,30-18,30) fu la residenza dello statista Camillo Benso e qui si respira il Risorgimento. Nel castello degli Alfieri a Magliano (15-18) c'è il museo dei soffitti in gesso, a Rocca de Baldi (14,30-18,30) quello etnografico. Infine splendide sale negli antichi palazzi di Monesiglio (14,30-18,30), nella tenuta Berroni di Racconigi (10-12,30-14,30-18), enoteca a Mango(10,30-12,30-15,30-18) e vista incantevole dalla torre di Mondovì(10-12,30-15-18,30). Informazioni al numero: 335.599.1073.

LA RASSEGNA DI PIAZZA D'ARMI CONTA OLTRE TRECENTO ESPOSITORI

Ad Asti c'è la Fiera del cinquantenario e i ristoranti offrono lo sconto del 20%

ASTI

E' stata inaugurata ieri in piazza d'Armi la Fiera «Città di Asti». Un'edizione che quest'anno, alla sua 50ª edizione, si fregia anche della qualifica tregionale». Fino al 12 maggio si potranno visitare gli stand dei 331 espositori. La fiera è anche occasione per promuovere le tipicità astigiane: anche quest'anno viene proposta la sezione «Sapori astigiani», dedicata alla gastronomia. E durante il periodo della Fiera l'associazione ristoratori offre l'occasione nei loro locali, d'intesa con «La Stampa» di un menù tipico a prezzo scontato del 20% (vedi tagliando a fianco). Ogni sera in Fiera sono previsti appuntamenti e spettacoli. Orari oggi dalle 14 alle 24; da lunedì a venerdì, 17-24; sabato e domenica 14-24. L'ingresso costa 4 euro, gratis bambini fino a 5 anni. E mercoledì il grande appuntamento con la Carolingia che invaderà la città con oltre 600 banchi. [f. la.]

MERCOLEDI' 1 MAGGIO 2002
LA STAMPA
Associazione Albergatori e Ristoranti Astigiani
ASTIMANGIAAMAGGIO 2002
INVITO ALLA BUONA TAVOLA
valido per due persone
Presentando questo coupon dal 30 aprile al 12 maggio, si otterrà lo sconto del 20% sul menù degustazione, vini compresi, nei seguenti ristoranti:
L'ANGOLO DEL BEATO Via Guttuari, ASTI
DENTE Loc. Valletenalo Fraz. Torrazzo, ASTI
GENER NEUV Lungotanaro dei Pescatori, ASTI
MORO Lungotanaro dei Pescatori, ASTI
SAN MARCO Via Alba, CANELLI
LA FIORAIA Via Mondo 26, CASTELLO D'ANNONE
N D'ORO Piazza Cavour 21,COCCONATO
IL CASCINALE NUOVO Strada Asti Alba 15, ISOLA
TRE COLLI Piazza del Mercato 5, MONTECHIARO
LA BRAJA Via San Giovanni Bosco, MONTEMAGNO
LO'ANDA DEL SANT'UFFIZIO Fraz.di Cioccaro di PENANGO
LA LANTERNA Piazza 1275, SAN DAMIANO
VITTORIA Via Roma 14, TIGLIOLE
Non sono valide le fotocopie

NEL MONFERRATO TREDICI COMUNI SI SONO AGGREGATI PER RISCOPRIRE LA TRADIZIONE DEI PRODOTTI

Quando il barolo sostituì i vini francesi a Helsinki

Arrivò un ordine dalla Regia Legazione d'Italia in Finlandia: il giudizio fu ottimo

Gianni Stornello

Il successo del vino italiano, consacrato al Vinitaly anche il sorpasso negli Stati Uniti delle nostre esportazioni su quelle francesi, è anche frutto di piccole esperienze locali, di intelligenti iniziative prese da intraprendenti personaggi del mondo enologico. Piemonte uno di questi esempi viene dalla comunità collinare «Vigne e vini», nata soltanto un anno fa nel Monferrato per volere di tredici Comuni alcesi, 20 mila abitanti circa: Nizza, Incisa Scapaccino, Cortiglio- Vinchio, Castelnuovo Belbo, Bruno, San Marzano, Calamandrana, Mombaruzzo, Maranzana, Quaranti, Fontanile e Castelletto Molina. «La comunità - afferma il suo presidente Mario Porta che è anche sindaco di Incisa Scapaccino - in un anno si è trasformata in un'entità viva in vari settori».

I tredici centri hanno utilizzato la legge regionale del che prevede aggregazioni le aree collinari. Quindi la Comunità si occupa del sociale con particolare attenzione agli asili nido, ma anche alla sicurezza: sono numerosi i cascinali isolati da tenere sotto controllo. «Tuttavia la maggior attenzione - aggiunge Porta - è ovviamente rivolta alla principale attività, la vitivinicoltura, senza dimenticare la locale tradizione del cardo "storto" che s'affianca al "gobbo" di Nizza, e anche la frutticoltura». «La riscoperta del barbera ha indotto i giovani a continuare l'attività genitori, e questa è una gran fortuna - afferma Luigi Perfumo, assessore all'Agricoltura della Provincia di Asti -. Molti giovani oggi dirigono aziende dimostrando grande professionalità. E' tornata la voglia tra le vigne, che aprono nuovi orizzonti, in particolare sotto l'aspetto economico, anche perché il nostro vino ha ancora molta strada da fare».

I giovani e gli anziani, il nuovo e l'antico possono tuttavia dare entrambi molto al mondo agricolo, in particolare a quello vino, come ha ricordato qualche giorno fa il presidente della «Marchesi di Barolo» Ernesto Abbona, a Poggio Antico, circondato dalle splendide colline del Montalcino. Qui s'è parlato di un altro grandissimo vino, il barolo.

Abbona

Abbona, oltre a storiche bottiglie di barolo scampate alla guerra, ha ricordato alcune lettere dei suoi avi, Pietro Emilio, Marina e Celestina Abbona, fratello e sorelle di nonno Ernesto.

E' stato un tuffo nel passato. Il Regio Ministro Attilio Tamaro, dalla Legazione d'Italia a Helsinki, il gennaio 1931 richiedeva un'offerta «... dei tipi superiori di barolo, i migliori assistenti, per sostituire sulla tavola della Regia Legazione i soliti vini francesi...». Il 3 agosto un'altra lettera, dopo la spedizione del vino, la piena soddisfazione: «... Il è ottimo, ne lieto...». E ancora la Nunziatura apostolica di Lituania, il 19 novembre 1934, 46 bottiglie di barolo 1929 (grande annata) per destinazione Kaunas, indicando non solo la via da seguire per il trasporto (Milano-Brennero-Monaco-Berlino-Edykuenen-Kaunas), ma tutte le cure necessarie per un buon esito della spedizione: «... Sarà necessario che su ogni cassa facciate scrivere "Fragile" anche in lingua tedesca, e cioè "Zerbrechkinch"... Vogliate sollecitare la spedizione, per evitare che il vino viaggi periodo di maggior freddo».

E ancora, la Legazione di Sua Maestà, il Re d'Italia in Iraq, raccomandava che, per raggiungere Baghdad, il facesse «... una molto accurata spedizione perché le casse da Damasco dovranno viaggiare su camion per circa mille chilometri di pista di deserto...».

STASERA AL CINEMA

[redacted]

[redacted]

ALESSANDRIA. Tel. 0131-252.644
Il Re Scorpione Ore 20.20-22.30
Sab. e Fest.: ore 16.20-18.20-20.20-22.30.
€ 6,70-5,20 Lun. 4,20

[redacted]. Tel. 0131-252.079
Don't say a word Ore 20-22.20
€ 5,50/4 Lun. 4

COMUNALE Sala Grande. Tel. 0131-234.240
Il più bel giorno della mia vita
Ore 20,15-22.20
€ 6,70/5,20 Lun. 4,20

COMUNALE Sala Ferrero. Tel. 0131-234 240
Tosca Ore 19,45-22.20
€ 6,70-5,20 Lun. 4,20

[redacted] 0131-256.060
L'era glaciale Ore 20,30-22,15
Sab. e Fest.: ore 16-17.30-19-20,30-22,30
€ 6,70 Lun. 4,20

GALLERIA. Tel. 0131-252.112
Showtime Ore 20.15-22,15
Sab. e Fest.: ore 16.15-18,15-20,15-22.15.
€ 6,70-5,20 Lun. 4,20

MODERNO. Tel. 0131-252 707
Rue des plaisirs
Ore 20.30-22.25
[redacted]: ore 16;30-18,30-20,30-22.25
€ 6,50-5 Lun. 4

KRISTALLI - Sala Kubrick. Tel. 0131-349.321
Panic room
Ore 20-22.30 Festivi: ore 16-18-20-22,30
€ 6,70-5,20 Lun. 4,40

KRISTALLI - Sala [redacted] Tel. 0131-349.321
Caso mai
Ore 20-22.30 Festivi: ore 16-18-20-22.30
€ 6,70-5.20 Lun. 4,40

[redacted]

ARISTON. Tel. 0144-322.885
Parla con lei Ore 20-22,30
€ 6,20-4,13

[redacted] Tel. 0144-322.[redacted]
Dragon Fly Ore 20-22,30
€ 6,20-4,13

[redacted]

ROMA. Tel. 0143-667.516
Oggi chiuso Ore 20,30-22.30
€ 5,20-3,60 Lun. 3,60

[redacted]

VITTORIA. Tel. 0142-452.291
Il Re Scorpione Ore 20.20-22.25
Sab. e Fest.: ore 15.30-17.10-18,50-20,30-22.25
€ 6,70-4,70 Lun. 4,20

[redacted]

MACALLE'. Tel. 0131-585.001
Oggi chiuso
Ore 20-22.20
€ 4,60 Lun. 4,10

[redacted]

IRIS. Tel. 0143-321.472
Amore a prima svista Ore 20,30-22,30
[redacted] 15,30-17,45-20,15-22,30
€ 6,20-4,13 Mer. 3,62

MODERNO DIGITAL Tel. 0143-76.290
Panic room Ore 20,30-22.30
[redacted] e Fest. Ore 16,30-18,30-20,30-22.30
€ 6,20- 4,13 Lun. 3,62 Mer. 5,16-3,62

[redacted]

COMUNALE DTS Tel. 0143-81.411
Amore a prima svista Ore 20.15-22,15
Festivi ore 16,15-18,15-20,15-22,15
€ 6,20-4,13 Lun. 3,62 Mer. 5,16-3,62

CINEMA TEATRO SPLENDOR Tel. 0143-81.411
L'era glaciale Ore 20,15-22,15
Sab. e Fest.: ore 16,15-18,15-20.15-22,15
€ 5,16-3,62 Lun. 3,62

[redacted]

LARA. Tel. 0143-62 895
Don't say a word Ore 20,30-22,30
Festivi ore 15,30-17.45-20.15-22,30
€ 5,16-4,13

MULTISALA [redacted] - Sala 1. Tel. 0131-861.326
Il Re [redacted] Ore 20,30-22,30
Sab. e Fest.: ore 16,30-18,30-20,30-22,30
€ 6,20-4,13 Lun. 3,62 Gio. 5,16-3,62

MULTISALA SOCIALE - Sala 2. Tel. 0131-861.326
Dragon Fly Ore 20,30-22,30
Sab. e Fest.: ore 16,30-18,30-20,30-22,30
€ 6,20-4,13 Lun. 3,62 Gio. 5,16-3,62

[redacted]

CineTeatro [redacted]ALE. Tel. 0131-942.275
Parla con lei Ore 20-22.20
Sab. e Fest.: Ore 17,30-20-22,20
€ 6,20-4,65 Lun. 4,13

[redacted]

[redacted] Tel. 0383-648.124
Dragon Fly Ore 20.10-22.20
€ 6-4 Lun. 4-3

[redacted]

Medusa Multicinema. Tel. 0383-889001
[redacted] **1 Panic room**
Ore 15,50-18,10-20,30-22.50
Sala 2 Monster Ore 16,15-18
Sala 2 I Tenenbaums
Ore 19,45-22. Mer.24 e Sab. 0,15
[redacted] **3 Re Scorpione**
Ore 16-18,15-20,15-22,35 [redacted] 24 e Sab. 0,35
Sala [redacted] Amore a prima svista
Ore 16,10-18,25-20.40-22.55
Sala 5 Don't say a word
Ore 15.55-18.10-20.25-22,40.
Sala 6 Dragon Fly
Ore 16-18,10-20.15-22,25. Mer.24 e Sab. 0.35
Sala 7 Showtime
Ore 16,20-18,20-20.20-22,20
Mer.24 e Sab. 0,20
Sala 8 L'era glaciale
Ore 16,05-18,05-20,05-22.05
Mer.24 e Sab. [redacted]
Sala 9 Colpo grosso al drago [redacted]
Ore 16,45-18,40-20.35-22.30.
Mer.24 e Sab. 0.25
€ 6,25 feriali entro ore 17.55 e Lunedì e Mercoledì tutto il giorno (no festivi). € 7 feriali dalle ore 17,55 € 7,50 Sabato, Domenica e festivi

[redacted]

[redacted]

POLITEAMA. Tel. 0141-530.086
L'era glaciale.
[redacted]: 18,30; 20,30; 22,30
fest. 16,30; 18,30; 20,30; 22,30.
[redacted]: 6,50 € (4,50 €). lunedì 4,50 €

RITZ. Tel. 0141-530[redacted]
Panic room.
Orario: 20; 22,30
fest. 17,40; 20; 22,30.
Biglietto: 6,50 € (4,50 €). lunedì 4,50 €

NUOVO SPLENDOR. Tel. 0141-595.040
I Tenenbaum
Orario: 20,05; 22,30
fest. 16; 18; 20,05; 22,30.
Biglietto: 6,50 € (4,50 €). lunedì 4,50 €

LUMIERE. Tel. 0141-413.630
Il più bel giorno della mia vita
Orario: 20,30; 22,30.
Biglietto: 6,50 € (4,50 €). lunedì 4,50 €

[redacted]

BALBO. Tel. 0141-824.885
Don't say a word.
Orario: 20; 22,30.
Biglietto: 6,50 € (4,50€)

[redacted]

COMUNALE. Tel. 0141-70.149
RIPOSO.

[redacted]

LUX. Tel. 0141-702.786
The believer.
Orario: 20,15; 22,30
Biglietto: 6,50 € (5 €)

SOCIALE (DTS). Tel. 0141-701.496
L'era glaciale.
Orario: 20,30; 22,30
fest. 14,30; 16,30; 18,30; 20,30; 22,30.
Biglietto: 6,50 € (5 €)

MULTISALA. Sala Verdi. Tel. 0141-701.459
[redacted]
orario: 20,15; 22,30.
Biglietto: 6,50 € (4,50 €). lunedì 4,50 €

MULTISALA. Sala Regina.
Showtime
orario: 20; 22,30.
Biglietto: 6,50 € (4,50 €). lunedì 4,50 €

MULTISALA. Sala Aurora.
Il sogno della libellula-Dragonfly
Orario: 20; 22,30.
Biglietto: 6,50 € (4,50 €). lunedì 4,50 €

[redacted]

[redacted]. Tel. 0141-87.512.422
RIPOSO.

LUX. Tel. 0141-976.016
Black Hawk Down
Orario: 21,15
Biglietto: 6,50 € galleria (5 € platea)

SPLENDOR. Tel. 0141-882.288
RIPOSO.

[redacted]

TEATRO COMUNALE.
RIPOSO.

[redacted]RAME DEI FILM

A BEAUTIFUL [redacted] Drammatico. La vita di John Forbes Nash Jr., g[redacted] matematico premio Nobel 1994 a lungo in lotta con la schizofrenia. Lui è Russell Crowe.

AMEN. Drammatico. Il film [redacted] Costa-Gavras s'incentra su personaggi della seconda guerra mondiale in Germania: un chimico e ufficiale SS, un gesuita che cerca di ribellarsi al nazismo.

AMORE [redacted] [redacted] SVISTA. Commedia. La Paltrow è l'obesa fidanzata di Hal. Lui, vittima dell'ipnosi, la vede magra.

CASOMAI. Commedia. Stefania Rocca e Fabio Volo sono una coppia in crisi nel nuovo film [redacted] Alessandro D'Alatri: le difficoltà [redacted] dalle «interferenze» nel loro rapporto di amici, parenti, conoscenti.

[redacted] GROSSO [redacted] DRAGO ROSSO. Azione. L'ispettore [redacted] di [redacted] polizia [redacted] Hong Kong e il [redacted]ctive della Polizia di Los Angeles James Carter in vacanza [redacted] Hong Kong si trovano coinvolti [redacted] un importante caso.

DON'T SAY A WORD. Thriller. Michael Douglas è uno psichiatra criminale che viene ricattato da una banda che gli rapisce la figlia.

L'ERA GLACIALE - ICE AGE. Cartoon. [redacted] [redacted] ghiacciata [redacted] [redacted] il bradipo fannullone Sid, [redacted] scoiattolo impertinente di [redacted] Scrat, la grintosa tigre Diego e il terribile Manny.

ET. Fantasy. Ritorna nelle sale cinematografica con qualche sequenza inedita il capolavoro di Steven Spielberg.

IL FAVOLOSO [redacted] DI AMELIE. Commedia. La storia di una ragazza che [redacted]glie di fare del bene al prossimo.

GOSFORD PARK. Giallo. Il nuovo lavoro di Robert Altman è ambientato nell'Inghilterra del 1932: un ricevimento viene rovinato da un omicidio, indaga Scotland Yard.

IL PIU' BEL [redacted] DELLA MIA VITA. Commedia drammatica. Il nuovo film di Cristina Comencini ritrae [redacted] famiglia: una matura signora che vive di ricordi, i suoi [redacted] figli pieni di problemi.

[redacted]NTANA. Thriller psicologico. Questo pluripremiato film australiano [redacted] la storia di una psichiatra scomparsa (Barbara Hershey): il detective chiamato a risolvere il caso si trova di fronte a un'ingarbugliata rete di personaggi.

IL MESTIERE [redacted] ARMI. Drammatico. Ritorna nelle sale il trionfatore del David [redacted] Donatello basato sulle imprese del giovane cavaliere conosciuto come Giovanni dalle [redacted] Nere.

MI CHIAMO [redacted] Drammatico. [redacted] Penn è Sam, un uomo ritardato con [redacted] figlia di sette anni che i servizi sociali decidono di affidare a una famiglia. Con l'aiuto di un'affermata avvocatessa, cercherà di tenersi la custodia della figlia.

M[redacted] BALL. Drammatico. La vedova [redacted] un condannato a [redacted] s'innamora dell'agente di [redacted] che aveva portato il marito alla sedia elettrica. Lei è [redacted] Berry, Oscar per l'interpretazione.

MONSTERS & CO. Cartoni animati. Arrivano nelle sale il peloso gigante Sulley e il suo rotondo assistente Mike.

[redacted] MAN'S LAND. Commedia drammatica. Oscar per il miglior film straniero, è ambientato nel [redacted] durante [redacted] guerra in [redacted] e narra di due soldati, uno bosniaco e l'altro serbo, che si ritrovano bloccati tra le due linee nemiche.

L'ORA DI RELIGIONE. Drammatico. Il [redacted] la[redacted] di Marco Bellocchio narra la storia [redacted] pittore ateo che un giorno riceve la visita di [redacted] frate che lo avverte che è in corso il p[redacted] di beatificazione della madre.

PANIC ROOM. Thriller. Da poco divorziata, Meg Altman (Jodie Foster) [redacted] vivere con [redacted] figlia in una grande villa costruita a New York [redacted] un eccentrico miliardario: la prima [redacted] entrano tre rapinatori. Dirige [redacted] Fincher («Seven»).

PARLA CON LEI. Drammatico. Il [redacted] film di Pedro Almodóvar racconta [redacted] uomini, [redacted] infermiere e un giornalista; che si [redacted] [redacted] curano due donne in coma nello stesso ospedale.

IL RE SCORPIONE. Avventura. Approda sugli schermi uno dei personaggi de «La Mummia»: il guerriero Mathayus (The Rock).

R[redacted] [redacted] PLAISIRS. Drammatico. Nel 1945 Marion (Laetitia Casta) lavora in una casa di tolleranza sognando il music-hall e «l'uomo della sua vita».

DRAGONFLY - IL [redacted] DELLA LIBELLULA. Thriller. Kevin Costner è un medico sconvolto dalla morte della [redacted] durante una missione umanitaria in Venezuela: un giorno si convince che l'amata sta cercando di mettersi in contatto con lui dall'aldilà.

SENSO '45. Erotico. Il [redacted] film [redacted] Tinto [redacted] descrive la relazione tra la [redacted] (Anna Galiena) di un esponente [redacted] Minculpop e Helmut Schultz (Gabriel Garko), tenente delle SS.

SHOWTIME. Azione. Lo scontroso detective Robert De Niro viene scelto da [redacted] produttrice televisiva per un «Reality Show». [redacted] suo fianco, [redacted] collega (E[redacted] Murphy) che adora far l'attore.

TANGUY. Commedia. Tanguy [redacted] tante soddisfazioni ai genitori [redacted] non intende andarsene da [redacted]

I TENENBAUM. Commedia. Un'improvvisa riunione di famiglia per [redacted] stravaganti Tenenbaum.

TO[redacted] Musicale. Trasposizione cinematografica dell'opera di Puccini.

TREDICI VARIAZIONI SUL TEMA. Commedia drammatica. A New York cinque storie di vita quotidiana s'intrecciano.

UNICO TESTIMONE. Thriller. Il costruttore [redacted] barche a vela John Travolta si [redacted] se i racconti del figlio dodicenne sulla presunta pericolosità dello sposo dell'ex consorte sono reali.

[redacted]

[redacted]

CINEMA MONVISO. Tel. 0171-631.771/444 288.
A torto o ragione Or. feriale 20; 22, festivo 18; 20; 22

[redacted] **BOSCO** Tel. 0171-692.516
The time machine Or. 21

[redacted]

[redacted]. CHIUSO PER LAVORI

MORETTA [redacted]173-364.936
Dragon fly. Or. 21

ODEET. Tel. 0173-283.325.
Gosford park. Or. 18,30; 21.

[redacted]

COMUNALE Tel. 0175-346.901. **E.t., l'extraterrestre** (16); [redacted] **park.** Or. 18,30; 21,15

[redacted]

[redacted]. [redacted]. 0171-262 211
Il favoloso mondo di Amelie. or. 20, 22

CINELANDIA. Tel. 0171-265.213.
Sala 1: Il più bel giorno della mia vita Or. 15,10; 17.40; 20.10; 22,30
Sala 2: Don't say a word - Non dire una parola. Or. 15; 17.30; 20 [redacted]; 22.45
[redacted] 3: Parla con lei. Or. 15; 17.35; 20,10; 22.40
Sala 4: Show time Or. 15:20, 17.35; 20.30, 22,45
Sala 5: Amore a prima svista. Or. 17.35; 20,10; 22,40; **E.t.** Or. 14.45
Sala 6: Dragonfly. Or. 17.30; 20,35; 22,50, **Colpo grosso al drago rosso.** Or. 15.15
Sala 7: Caso mai Or. 16; 17.35, 20.05, 22.35
Sala 8: Il re scorpione Or. 14.45; 16.45; 18.45 20.45; 22,45
Sala 9: L'era glaciale. Or. 14, 15.50; 17.40; 19,30, 21,15; 22.50
[redacted] Or. 15,10; 17.40, 20,10, 22,50

[redacted]

MULTISALA IMPERO. Tel. 0172-412.317.
Sala Grande: Panic room. Or. 16; 18; 20, 22.20.
Sala Max: Show time. Or. 16; 18; 20; 22,20
Sala Mignon: Don't say a word Or. 16; 18; 20; 22.20

MULTISALA VITTORIA. Tel. 0172-412.771.
Sala Millennium: L'era glaciale. Or. 16,15; 18,15; 20,15; 21.20
Sala Metropolis: Il [redacted] Scorpione. [redacted] 16,15; 18,15; 20,15; 22,20

[redacted]

LUX Tel. 0171-946.099. OGGI RIPOSO

[redacted]

FERRINI
In the bedroom. Or. 20; 22

[redacted]

[redacted] Tel. 0173-750.277
E.T. l'extraterrestre Or. [redacted] 18 **Killing me softly** Or. 21,30

[redacted]

NUOVO LUX. Tel. 0171-211 726. Ingresso 5 euro
OGGI RIPOSO

[redacted]

SALA BONSI Tel. 0174-701.552
Et, l'extraterrestre Or. 16; **Parla con lei** Or. 18,15, 21

[redacted]

GALATERI Tel. 0172-488.324. Cell. 338-1618729
Et l'extraterrestre Or. 17, 21

[redacted]

MULTILANGHE Tel. 0173-742.321
Sala Grande: L'era glaciale.
Or. 20,30; **No man's land** (rassegna) 22,05
Sala Rossa: Parla con lei.
Or. 20,15; 22,30
Sala Blu: Il sogno della libellula - Dragonfly Or. 20,15, 22,30

[redacted]

IRIS. Tel. 0171-916.993. OGGI RIPOSO

[redacted]

CINEMA POLITEAMA Tel. 0172-62.407
[redacted]

[redacted]

[redacted]
OGGI RIPOSO

[redacted]

[redacted] Tel. 0171-927.534
OGGI RIPOSO

[redacted]

BERTOLA SALA 1. Tel. 0174-47 898
L'era glaciale. Or. 16; [redacted]; 20.22

BERTOLA SALA 2
The rock, Il Re Scorpione. Or. 16,30; 18,30; 20,30; 22.30

[redacted]
Don't say a word. Or. 18; 20,15; 22,30

[redacted]

[redacted] **POLIVALENTE** [redacted] 0175-787.027
OGGI RIPOSO

[redacted]

CIVICO Tel. 0175-43.756.
Show time. Or. 16, 18; 20; [redacted]

[redacted] Tel. 0175-42.606.
Unico testimone. **Or. fest. 16; 18; 20; 22**

[redacted]

MONUMENT Tel. 0174-227.105
[redacted]

[redacted]

AURORA Tel. 0172-712.957
Monster and Co Or. 16; **Unico testimone** Or. 18,15; 20.15; 22.15

CINECITTA' Tel. 0172-726.324.
Cinecittà 1: Il Re Scorpione Or. 20.20; 22,20
Cinecittà 2: Panic room. Or. 20; 22,30
Cinecittà 3: I tenenbaum. Or. 20,10; 22.30
Cinecittà 4: L'era glaciale Or. 20,15; 22,15
Cinecittà 5: Colpo [redacted] al Drago Rosso. Or. 20,10, 22,20

[redacted]TORINO E PROVINCIA

ARCA 100 corso Giulio Cesare 67, tel. 856.521. **L'ora di religione.** Or.: 16,15; 18,20; 20,25; [redacted] Vet. min 14.
[redacted] **200** [redacted] Giulio [redacted] 67, tel. 856.521. **E.T. l'extraterrestre.** [redacted]: [redacted]; **I Tenenbaum** Or. 16,10; 20.20; 22,30
ARCA 400 corso Giulio Cesare 67, tel. [redacted]. **Panic Room** Or.: 15,40; 17,50; 20,10; 2[redacted]
AMBROSIO MULTISALA corso Vit[redacted] 52, tel. [redacted]. Sala 1: **Panic Room.** Or.: 15,30; 17,50; 20.10, 22,30. [redacted] 2: **L'era glaciale.** Or.: 16; 18,10; [redacted]. 22,30 Sala 3: **Parla con lei.** [redacted]: 15; 17,30; 20; 22,30
ARLECCHINO corso Sommeiller 22, tel. 591.7180. Sala 1: **Panic Room.** Or.: 15,30; 17,50. 20,10; 22,[redacted]. Sala 2: **Parla con lei.** Or.: 15,45; 18; 20,15; 22,30.
CAPITOL via San Dalmazzo 24, tel. [redacted]. **Showtime.** Or.: 15,10; 17,05; 18,50. 20,40; 22,30.
CENTRALE via Carlo Alberto 27, tel. 540,110. **Tanguy.** Or.: 16,15; 18,20; 20,25; 22,30.
C. CHAPLIN 1 via Garibaldi 32/a, tel. 436.07.23. **Don't say a word.** Or.: 16, 18,10; 20,20, 22.30.
C. CHAPLIN 2 via Garibaldi 32/a, tel. 436.07.23. **Gosford Park.** Or.: 15; 17,40, 20,15, 22,40.
DIAN corso G. Cesare [redacted], tel. 232.029. **Monsters & Co.** cartone animato [redacted]: 15,10; 17; 18,50; 20,40; [redacted].
CINEPLEX [redacted] piazza Massaua 9, tel. 779.60.200, pren. tel. 779.60.300. **E.T. [redacted]** ... **Il Re Scorpione.** Or.: 15,30; 16,35; 18,35; 20,35; 22,35 [redacted] Or.: 16,40; 18,35; 20,30, 22.25. **Ice age.** Ore 15,20; 17,05; 18,50; 20,35; 22,20. **Panic Room.** Or.: 15,45; 18; 20,15; 22,30 **Amore a prima svista.** Or.: 18.15; 20,25; 22,35.
DORIA via Gramsci 9, tel. 542.422. **Il più bel giorno della mia vita.** Or.: 16; 18,10; 20,20; 22,30.
[redacted] **GIARDINI - Sala Giardino** via Monteleone 62, tel. 327.2214. **Tanguy.** Or.: 16; 18,15; 20,25; [redacted]
DUE GIARDINI - Sala Ombrerosse via [redacted]2, tel. 327 2214. **Tosca.** Or.: 15,30; 17,50, 20,10; 22,30.
ELISEO GRANDE piazza Sabotino, tel. 447.52.41 [redacted] **Scorpione.** Or.: 15,15; 16,55; 18,50; 20,40; 22,30.
[redacted] **BLU** piazza Sabotino, tel. 447.52.41. **Amen.** Or.: 15; 17,30; 20; 22,30
ELISEO ROSSO piazza [redacted], tel. 447.52.41 **Monsters & Co,** animazione ore 15,15. **A beautiful mind** Or.: 17,25; 20, 22,30.

EMPIRE piazza Vittorio Veneto 5, tel. 817.54.90. **Don't say a word.** Or.: 16; 18,10; 20,20; 22,30.
ERBA 1 corso Monc[redacted] 241, tel. 661.54.47. **Il favoloso mondo di Amélie.** [redacted]: 15; 17,30; 20; 22,30.
ERBA 2 [redacted] Moncalieri 241, tel. 661.54.47. [redacted] teatro.
ETOILE via B. Buozzi ang. via Roma, tel. 530.350. **Amore a prima svista.** Or.: 15,45; 18; 20,15; 22,30.
FIAMMA corso Trapani 57, tel. 335.2057. **Don't say a word.** Or.: 15; 17,30; 20; 22,30.
F.LLI [redacted] - [redacted] corso Belgio 53, tel. 8121410. **Parla [redacted] lei.** Or.: 15,50; 18,05; 20,20; 22,35
F.LLI [redacted] - [redacted] corso [redacted] 53, tel. 8121410. **Showtime.** Or.: 16; 15,55; 18,50; 20,45; 22.40.
F.LLI MARX - Sala [redacted] corso Belgio 53, tel. 8121410. **Rue des Plaisirs.** Or.: 15,10; 17; 18,50; 20,40; 22,30.
FREGOLI piazza S. Giulia 2 bis/b, tel. 011[redacted]. **Rollerball.** Or.: 16,30; 18,30; 20,30; 22.30. [redacted] ore 20,30; 22,30.
GIOIELLO via C. Colombo 31 bis, tel. 011.580.6768. [redacted]
GREENWICH VILLAGE via Po 30, tel. 011.817.[redacted]. Sala 1: **Il favoloso mondo di Amélie.** Or.: 15; 17,30, 20, 22,30. Sala 2: **Gosford Park.** Or.: 15; 17,40; 20,15; 22,30. Sala 3: **Tredici variazioni sul tema.** Or.: 16,30; 18,30; 20,30; 22,30.
IDEAL Citypiù 1 corso Beccaria 4, tel. 011 521 4316. Ideal 1: **Il Re Scorpione.** Or.: 15; 16,55; 18,50; 20,45; 22.40. Ideal 2: **Panic Room.** Or.: 15,30; 17,50; 20,10; 22,30. Ideal 3: **Il sogno della libellula.** Or.: 15,45; 18; 20,15; 22,30. Ideal 4, **A beautiful mind** Or.: 15, 17.30; 20; 22.30. Ideal 5: **Amore a prima svista.** Or.: 15,30; 17,50; 20.10; 22.30.
KING via Po 21, tel. 812.59.96. **No man's land.** Or.: 16; 18,10; 20,20; 22.30.
[redacted] via S. Teresa 5, tel. 534.614. **Il mestiere delle armi.** Or.: 16,30, 18,30; 20,30, 22,30
LUX Galleria S. Federico, tel. 541.283. **Colpo grosso al Drago Rosso.** Or.: 16; 18,10, 20,20, 22,30
MASSIMO UNO via Verdi 18, tel. 812 5606. **L'ora di religione.** [redacted] 15,30; 18,30; 20,30, 22,30. V.m. 14.

MASSIMO DUE via Verdi 18, tel. [redacted]. **Monster's ball.** V.M. 14. Or.: 16,15; 18,20, 20,30; 22,30
NAZIONALE 1 via Pomba 7, tel. 812.41.73. **Senso '45** Or.: 15,30; 17,50; 20,10; 22,30. Vet. Min. 18.
NAZIONALE 2 via Pomba 7, tel. 812.41.73. **Lantana.** Or.: 15,30; 17,50; 20,10; 22,30.
OLIMPIA 1 via Arsenale 31, tel. 532.448. **Parla con lei.** Or.: 15; 17,30; 20, 22,30.
OLIMPIA 2 via Arsenale 31, tel. 532.448. **A beautiful mind.** Or.: 15; 17,30; 20; 22,30.
PATHE' MULTIPLEX via Nizza 262 Lingotto, tel. 011.66.77.056. **Panic room** Or.: 13,35; 15,55; 20; 22,30. **Colpo grosso al Drago Rosso.** Or.: 13,40; 15,50; 18; 20,10; 22,20. **Don't say a word.** Or.: 13,30, 16,10; 19,45; 22,15. **Dragonfly.** Or.: 13,15; 15,55; 20; 22,30. **Showtime.** Or.: 13,35; 15,40; 18; 20,10; 22,30 [redacted] **Scorpione.** Or.: 13,40; 16; 18,10; 20,20; 22,30. [redacted] [redacted]: 13,45; 15,45; 18,10; 20,30, 22,30. **Il più bel giorno della mia vita.** Or.: 13,50; 16; 18,10; 20,20; 22,30 / **Amore a prima svista.** Or.: 1[redacted]; 16; 19,45, 22,25; **Rue des Plaisirs** Or.: 14; 16; 18,10, 20,20; 22,30. **L'ora di religione.** Or.: 13,35; 15,50; 18,05; 20,15; 22,30
REPOSI 1 via XX Settembre 15, tel. 531.400. **Caso mai.** Or.: 15,30, 17,50; 20,10; 22,30.
REPOSI 2 via XX Settembre 15, tel. 531.400. **Dragonfly - Il sogno della libellula.** Or.: 15; 17,30; 20; 22,30.
REPOSI 3 via XX Settembre 15, tel. 531.400. **Showtime.** Or.: 16; 18,10, 20,20; 22,30.
REPOSI 4 via XX Settembre 15, tel. 531.400. **Unico testimone.** Or.: 16; 18,10; 20,20; 22,30.
REPOSI 5 - LILLIPUT via [redacted]bre [redacted], tel. 531.400. **Mi chiamo Sam.** Or.: 15; 17,30; 20; 22,30.
ROMANO Galleria Subalpina, tel. 562.01.[redacted]. **I Tenenbaum.** Or.: 16; 18,10; 20,20; 22,30.
STUDIO RITZ via Acqui 2, tel. 819.01.50. **Parla con lei.** Or.: 15,45; 18; 20,15; 22,30.
[redacted] **NUOVO** corso Massi[redacted] d'Azeglio 17, tel. 650.02.00
[redacted]. 17° Festival [redacted] [redacted] tematiche omosessuali. «I film che cambiano la vita».
VALENTINO 1. 17° Festival Internazionale di film con tematiche omosessuali. «I film che cambiano la vita».
VALENTINO 2. 17° Festival Internazionale di film con tematiche omosessuali. «I film che cambiano la vita».

I SUPPLEMENTI DE LA STAMPA: L'INFORMAZIONE OLTRE IL QUOTIDIANO.

MERCOLEDÌ: TuttoScienze ■ Tecnologia
VENERDÌ: TorinoSette (solo Torino)
SABATO: Specchio - TuttolibriTempoLibero
DOMENICA: Tuttoaffari (solo Torino)

LA STAMPA

IDROCENTRO SpA
RICERCA
per magazzino
di Borgo San Dalmazzo,
un [redacted]
Inviare Curriculum via fax 0171 262569

[redacted]
per contanti ALLOGGIO
piccole-medie dimensioni
■ PORZIONE DI [redacted]
da ristrutturare in Cuneo,
Boves ■ Borgo San Dalmazzo
Tel. 348 3934691

NIGHT [redacted]
ONE WAY
FOSSANO - Viale Isonzo
Tel. 0172 69.41.14
Attrazioni e Strip Tease Internazionali
Questa [redacted] APERTI

PK
publikompass
Filiale di Cuneo
Corso Giolitti, 21 bis - 12100 CUNEO
Tel. 0171.609.122 - Fax 0171.488.249

STRIP HOUSE by [redacted]
BAGNOLO PIEMONTE (CN) - B[redacted] [redacted]
Tel. 0175.392425 - 3356484922
APERTO DAL MERCOLEDÌ ALLA DOMENICA DALLE 22,30 - 04,00
MERCOLEDÌ 1 e [redacted] 2 [redacted]
LA [redacted] [redacted] NIKITA
[redacted] 3 e SABATO 4 MAGGIO
LA NOVITÀ DELLA PORNOGRAFIA KARMA

CITTÀ DI [redacted]
DIPARTIMENTO GESTIONE DEL [redacted]
IL [redacted]

Visto l'art. 17 della Legge Regionale n° 56 [redacted] 05/12/77 e s.m.i. intitolato: "Varianti e revisioni del Piano Regolatore Generale Comunale" e visto l'art.15 della [redacted] legge che [redacted] norme in ordine [redacted] "Formazione [redacted] approvazione [redacted] Piano Regolatore Generale Comunale";

[redacted] NOTO

che con atto deliberativo n°22, [redacted] in data 08/04/2002, il Consiglio Comunale ha adottato il Progetto Preliminare della Variante strutturale in itinere alla Variante revisione generale (Progetto Definitivo) del vigente P.R.G.C. per ampliamento area urbanistica CC/D-01 in località casello autostradale e che con [redacted] atto [redacted] n°23, assunto in data 08/04/2002, il Consiglio Comunale ha adottato il Progetto Preliminare della Variante strutturale al P.R.G.C. vigente approvato [redacted] [redacted] n°45-18947 [redacted] [redacted] per l'individuazione [redacted] [redacted] urbanistica "DI 10" in località casello autostradale.

Tali progetti Preliminari [redacted] depositati "per notizia", per [redacted] (trenta) giorni consecutivi, [redacted] 07/05/2002 al 06/06/2002, e contestualmente pubblicati, per lo stesso periodo, presso l'Albo Pretorio del Comune.

Durante il citato periodo di deposito e pubblicazione chiunque ne abbia interesse, ivi compresi i soggetti portatori di interessi diffusi, può prenderne visione e nei successivi 30 (trenta) giorni, dal 07/06/2002 [redacted] 07/07/2002, potrà presentare presso l'Ufficio Protocollo del Comune le proprie osservazioni e proposte [redacted] pubblico interesse.

L'orario di accesso agli Uffici è così articolato:
- martedì, mercoledì, giovedì, venerdì e sabato: [redacted] ore 9.00 alle ore 12.00 presso la Segreteria Comunale ([redacted]artimento Gestione del Territorio);
- domenica e lunedì: dalle ore 9.00 alle ore 12.00 presso l'Ufficio di Polizia Urbana.

Mondovì, il 23 aprile [redacted]

IL DIRIGENTE DEL DIPARTIMENTO
F.to Arch. [redacted] Meineri

RTL 102.5 HIT RADIO
W L'ITALIA con Angelo Baiguini
Da Lunedì a Sabato dalle 11.00 alle 13.00

L'EDIZIONE NUMERO 63 DEBUTTA VENERDI' SERA ALLA DISCOTECA «PATIO» DI TORINO

Miss Italia diventa «maggiorenne»

Elevata a 18 anni l'età minima per partecipare al concorso

Marco Fiatti

SIGNORE e signori, bentornati, la «fabbrica dei sogni» riapre i battenti. E' il programma per venerdì sera, alla discoteca «Patio» di Torino, il varo della nuova edizione di Miss Italia, il concorso di bellezza più noto della Penisola.

Invariato il numero delle fasce regionali che saranno assegnate alle nostre rappresentanti: 22, divise in parti uguali tra 11 al Piemonte e 11 alla Valle d'Aosta. Tra le novità della nuova formula, l'innalzamento dell'età minima: il limite dell'età di partecipazione al concorso è stato fissato a 17 anni, a condizione che le candidate compiano i 18 anni entro il 31 dicembre 2002.

Fino all'anno scorso il limite era di 17 anni da raggiungere entro il 20 agosto dell'anno in corso. L'età massima rimane confermata a 26 anni. «Un ritocco necessario - spiegano alla Miren, l'organizzazione del concorso - per distogliere dai suoi studi una miss di 17 anni e per dar modo a Miss Italia di sostenere gli impegni a cui è chiamata nel campo della moda, della tv e dello spettacolo, oltre a quelli consueti che le derivano dal titolo, avendo raggiunto un buon grado di maturità».

L'anno scorso il Piemonte a Salsomaggiore si dovette accontentare di un 12° posto ottenuto dalla torinese Anna Gigli Molinari (che poi centrò la fascia nazionale di Miss Bellezza Rocchetta). Il miglior piazzamento di sempre, dopo la vittoria di Raffaella Baracchi datata 1983, risale al '92 con il secondo posto di Tania Piga.

Ecco le finaliste regionali dell'ultima edizione di Miss Italia, fotografate al «Patio» di Torino. Anche quest'anno sono ventidue le fasce regionali da assegnare entro agosto

Tornando alle faccende... di casa nostra, l'agente regionale Vito Buonfine (per informazioni rivolgersi allo 011/758873) ha già fissato una prima tranche di appuntamenti. Che a maggio sono: sabato 4 alla disco «Barcellona» di Cuneo, il 10 al discopub «Roadhouse» di Roletto di Pinerolo, l'11 alla Fiera di Asti, il 18 alla disco «Fortino» di Paesana (Cn), il 24 al «Cabiria» di Borgo Dalmazzo, il 25 «Pick Up» di Torino. Il 1 giugno Miss Italia si sposterà nel Piemonte Orientale, esattamente al «Globo» di Borgo Vercelli.

Le prime fasce regionali saranno assegnate dei primi di luglio. Prefinali nazionali a San Benedetto dal 21 al 25 agosto, finali a Salsomaggiore dal 26 agosto all'8 settembre. E ora... occhi puntati alle passerelle.

E IL TERRITORIO

Fra tanti santi, paesaggi, animali e vegetali raffigurati in affreschi del tardo medioevo

Gianni Martini

UN catalogo, una mostra, una conferenza ma soprattutto un'idea: partire dalle migliaia di affreschi realizzati tra il Quattrocento e il Cinquecento in chiese e cappelle per individuare i paesaggi descritti, le specie animali e vegetali raffigurate. E' quanto la Natura ha fatto in Provincia di Cuneo e che è auspicabile sia solo il primo tassello di una serie di iniziative analoghe per realizzare un nuovo percorso storico-artistico, per offrire ulteriori chiavi di lettura per ambiente, arte, storia del territorio del Nord Ovest d'Italia.

Domenico Sanino, presidente della Pro Natura di Cuneo, nella prefazione al catalogo spiega l'iniziativa: «Gli affreschi del Quattro e Cinquecento diffusi in chiese e cappelle delle valli che gravitano su Cuneo sono un'importante testimonianza della cultura e della civiltà tardo medioevale. Per questo sono giustamente noti e valorizzati. Chi, però, si accosta a queste significative opere è attratto dalla sola religiosa che si racconta, dagli edifici che vengono raffigurati, dagli abiti dei personaggi: difficilmente dall'ambiente naturale, lì dipinto, e dalle specie animali e vegetali presenti. [...] La conoscenza del territorio e delle specie animali e vegetali che lo abitano è il presupposto indispensabile per una maggiore conservazione e una più attenta conservazione dei medesimi. Una ricerca che è diventata mostra e catalogo, lo stesso titolo: «La natura dipinta». La mostra potrà essere visitata dal 7 al 26 maggio nella Sala San Giovanni di Cuneo (via Roma 4); una conferenza è fissata al 14 maggio nella Sala B della Provincia (corso Dante) a partire dalle 21. Il catalogo dignità e vita autonoma: grande formato, 36 pagine, interamente a colori sintetizza ricerca e percorso di rilettura di questi cieli affreschi tardo medievali. Si trovano pastori e balze rocciose, cani, erbari, grano, prati fioriti, topi e uno straordinario bestiario, olmi e serpenti, alberi e giardini.

Ogni «scoperta» è illustrata da immagini a colori di affreschi, con l'indicazione della cappella, della chiesa, della località in cui si possono ammirare gli originali. La pubblicazione (non è riportato il prezzo di copertina, segreteria della manifestazione allo 0171692692), si conclude con una rassegna «santini» raccolti sotto titoli quali «Il giardino dei santi», «I fiori di Gesù», «I fiori della Madonna», «Le piante e le erbe divine».

giamar@lastampa.it

NEL SALUZZESE

A Castellar torna la rassegna degli spaventapasseri

Si apre domenica a Castellar (piccola località della Val Bronda, a 8 km da Saluzzo) la tradizionale «Rassegna degli Spaventapasseri». I variopinti pupazzi saranno sistemati lungo un percorso storico-artistico di circa un chilometro, che attraversa il paese, toccandone i punti più suggestivi. Questi fantocci, utilizzati un tempo nelle campagne, sono realizzati da diversi appassionati. La manifestazione, che si conclude il 12 maggio, fa parte del calendario di iniziative allestite in occasione dei festeggiamenti patronali di San Ponzio. Contemporaneamente sono previste danze e musiche tradizionali, oltre alla degustazione dei prodotti tipici. Per due domeniche, sarà possibile visitare l'antica cappella di San Ponzio, con i suoi affreschi, che resterà aperta dalle 14 alle 18. [g. ne.]

«AMITIÉ SANS FRONTIÈRES»

Rocky Roberts per una serata di beneficenza

PIANFEI. I mitici Anni '60 rivivranno venerdì sera all'hotel «Ruota» con le canzoni di Rocky Roberts. Il protagonista della canzone italiana che faceva impazzire i teenagers quarant'anni fa, sarà ospite della serata di beneficenza organizzata da «Amitié sans frontières» di Cuneo, affiliato al club «madre» del Principato di Monaco. Il sodalizio, presieduto da Stefano Allisiardi, si è costituito nel 1996, dopo quelli di Torino e Asti, e ogni anno organizza un galà per sostenere un'iniziativa collegata al tema proposto dall'Onu: il 2002 è stato scelto come «Anno internazionale della montagna» e il ricavato della serata andrà all'Anffas di Mondovì e Valli Monregalesi-Associazione nazionale per disabili intellettivi e relazionali che organizza soggiorni estivi nelle vallate alpine. Insieme con l'interprete di «Stasera mi butto», la serata sarà animata dai numeri di micromagia del mago Alexander, dalle musiche dei «Mundo libre» e avrà una scenografia una cinquantina di «falsi d'autore» di Daniele Dondè. [v. p.]

SPETTACOLO STASERA A «LE BALADIN» DI PIOZZO

Le canzoni in osteria del timido Bellofiore

PIOZZO

E' un artista che gioca in casa il protagonista dello spettacolo organizzato stasera dall'associazione culturale «Le Baladin» (ore 22). Cantante e autore di tutti i testi del famoso gruppo musicale dei Trelilu, Filippo Bessone stasera si cala nei panni di Bellofiore: archetipo degli avvinazzati, emblema delle «mosche da bar», simbolo degli habitué che tra i tavoli scacciano la vita, loro e altrui, meditando sul quotidiano e narrando storie forse inventate, ma assai più spesso vissute.

La sua allegria venata di malinconia, la sua poetica intensità, sono quelle di un intellettuale «pret a porter» che elegantemente trasandato colora, cantando uno chansonnier d'altri tempi, brani e momenti dell'incedere del timido che usa l'alcool per trovare il coraggio di raccontarsi. Apartitico e mai volgare, Bellofiore si racconta in un italiano sempre a cavallo tra la citazione forbita e la battuta in dialetto piemontese, contrappuntato da un chitarrista che non lascia mai, per uno spettacolo di oltre un'ora di brani e canzoni inedite e originali.

Filippo Bessone (Bellofiore)

Il nuovo personaggio di Bellofiore è l'opportunità a Filippo Bessone di interpretare brani dal sapore fiabesco e surreale che poco si sarebbero adattati al consolidato stile dei Trelilu, ed è per questo che dopo innumerevoli prove e test Bessone ha deciso di dare vita a questo personaggio, per far vivere e respirare quei brani e quelle canzoni che da tempo languivano nel cassetto. [a. f.]

IN LOCANDINA

PONDERANO

Babylonia a tutto rock

Sono tre i concerti doc in programma al Babylonia questa settimana. I riflettori nel music-club di Ponderano si accendono domani alle 22,30 per i Black Moses. Con loro suoneranno anche i Gorilla e gli Hamelin, per uno show di rock duro e funky (ingresso 13 euro). Sabato è ancora live con i Modena City Ramblers, la band emiliana che sta collezionando consensi il suo ultimo album intitolato «Radio rebelde» (show alle 22,30, ingresso 12 euro). Infine mercoledì è conto alla per Brian Auger che torna al Babylonia la formazione gli Oblivion express. Il mago dell'Hammond, l'organo elettrico che segnò con le note gli Anni Sessanta e Settanta, salirà in pedana alle 21,45. Ingresso 15 euro.

BELLINZAGO

Musica, arte e colori

Un'intera giornata di arte, musica e tutte le tinte del mondo: via Libertà domenica saranno alla ribalta i quadri dei pittori del gruppo «L'arcobaleno» abbinati a esposizioni di preziosi, abiti, proposte di bricolage, occhiali, fiori, gelati e cocktail con sottofondo di musica. La partecipazione è aperta a tutti. Organizzano i negozianti. L'iniziativa, s'intitola «La strada dei colori», ha il patrocinio del Comune.

CASTELLETTO TICINO

Cineforum alla multisala

Prende il via domani sera alla multisala «Metropolis» Castelletto, sul Maggiore, la di cineforum organizzata dall'associazione culturale «Quelli che... il cinema». Il debutto è affidato al film «No man's land» fresco vincitore del premio Oscar come miglior film straniero. La proiezione avverrà dalle 21,30. I prossimi appuntamenti sono per il maggio «Vatel», il con «I vestiti vi dell'imperatore» e il 23 «Apocalypse now reduxe».

Il '700 a e a teatro

Omaggio teatral-gastronomico al giacobino Giovanni Antonio Ranza, vissuto nel Settecento a Vercelli. Ad offrirlo sono la compagnia Lo Spazio Scenico, che sabato 11 porterà in al Civico lo spettacolo in vernacolo «Liberté, Fraternité lur carosa e pè», e l'Hosteria dei Cappel , in vicolo Santa Chiara, che ha preparato per la cena di sabato e pranzo e cena di domenica un menu in tema. Per lo spettacolo prenotazioni da domani allo 0161/253077, per la 0161/502322.

DOMANI SERA INSOLITO CONCERTO AL DIAVOLO ROSSO DI ASTI

Folklore gitano e un po' di jazz è la musica dei Manomanouche

ASTI

È il contrabbassista di Paolo Conte e domani sera proporrà il repertorio che ama e più, un misto di jazz e calore gitano. È Jino Touche che si esibirà con il suo trio al Diavolo Rosso, in piazza san Martino, dalle 21,30 (info: 0141/355.699).

La formazione è insolita: due chitarre e contrabbasso, e si chiama «Trio Manomanouche». Con Jino Touche Nunzio Barbieri e Luca Enipeo.

Nato due anni fa, il trio intende far conoscere la cultura e la tradizione musicale degli zingari Manouche. Il progetto è un caso unico, che riunisce Gypsy Jazz e musica tradizionale Manouche. La proposta artistica è caratterizzata da un'originale ricerca sul suono, sugli strumenti e dell'approccio caratteristici della musica Manouche, basata sull'improvvisazione e aperta alle contaminazioni, derivante principalmente dalla fusione del jazz Anni '30 del chitarrista Django Reinhardt, anch'egli Manouche, e il folklore zingaro.

Il jazz Manouche è nato dall'incontro dello swing degli Anni '30, dal Valzer Musette francese e dalla tradizione zigana. Tutto questo impregnato da nomadismo zingaro e contaminazione fra le tradizioni. Questa magica fusione è avvenuta come evoluzione personale e percorso naturale di alcuni musicisti Gitani e Manouches il cui caposcuola, da tutti riconosciuto, fu il leggendario Django Reinhardt, virtuoso delle sei corde, pur avendo avuto due dita amputate.

Il grande musicista, vissuto perlopiù in Francia, ha saputo coniugare in piena di espressione il virtuosismo zigano del fraseggio con un estremo dinamismo del ritmo, utilizzando tecnica che ha aperto orizzonti a innumerevoli chitarristi jazz. «Oggi, a quasi anni dalla morte di Reinhardt - spiega Jino Touche - il jazz Manouche continua a esistere e a evolversi, con sempre più persone che l'ascoltano, lo suonano e lo amano».

Al Diavolo Rosso domenica sarà un'altra curiosa proposta le: «La città dei Papi»: Viola Buzzi e il collettivo Papi propongono uno spettacolo fra teatro e canzone. [c. f. c.]

DUE RACCOLTE DI BRANI POPOLARI VALORIZZANO IL PATRIMONIO MUSICALE PIEMONTESE

«Vecchie canzoni» e «El piasì 'd canté»

In evidenza i testi raccolti da Nigra e le armonizzazioni di Sinigaglia

Leonardo Osella

Il patrimonio musicale piemontese può contare su mille risorse, tra cui il cospicuo corpo di musiche popolari e tradizionali alle quali dedicò anni di ricerche Costantino Nigra, già ambasciatore sabaudo inviato da Cavour in Europa a tessere le tele più intricate. Una parte è confluita in due dei CD. Uno, dal sobrio titolo «Vecchie canzoni popolari del Piemonte», a cura del Centro Studi Musicali Carlo Mosso diretto da Andrea Lanza, è focalizzato su Leone Sinigaglia: nato a Torino nel 1868, Sinigaglia frequentò Brahms e Dvorak, da cui colse il gusto per la musica popolare; come Bartok e Kodaly in Ungheria, battè le campagne torinesi, in particolare la collina di Cavoretto, annotando centinaia di canti. Né rielaborò poi molti per coro e per voce sola con accompagnamento pianistico raffinato.

Questo CD assembla le 36 edite a fascicoli tra 1914 e 1927 dalla prestigiosa Breitkopf & Härtel. Alle voci del soprano Cristiana Cordero e del contralto Roberta , impegnate anche in forma dialogica, si unisce Marco Santi al piano.

Il volume degli spartiti, a cura di Lidia Benone Giacoletto e Andrea Lanza, è pubblicato da Giancarlo Zedde per una collana cui collaborano Regione, Fondazione Crt, Istituto beni Culturali del Piemonte, Biblioteca del Conservatorio. Oltre a titoli notissimi, appaiono anche pagine meno frequentate: «Il grillo e la formica» e «Rana e rospo», «Verdolin Verdolinetto» e «I falciatori». Chiude la serie la vivace canzone «Novara la bella».

Il soprano torinese Susy Picchio

Il secondo CD, «El piasì 'd canté», a cura di Alabianca Group e di Bravo Records, vede l'intervento Regione e Associazione Piemonte Danza Musica Teatro. Anche qui compare Sinigaglia (i sei brani finali: «La pastora fedele», «Il tamburino», «La promessa», «Le tre comari», «Ninetta» e «La Monferrina»). I lavori che le precedono seguono filoni diversi: «Frivolezze e malinconie tra Otto e Novecento», «Tra sentimento e satira nell'800», «Lirica vocale da camera su testi in piemontese» e appunto «Rielaborazione canto popolare» in Sinigaglia.

Il soprano Susy Picchio e il pianista Roberto Cognazzo conferiscono all'antologia piglio parateatrale, dato che i canti stati oggetto di uno spettacolo all'Alfieri di Torino, e pescano fra autori vari: il Brofferio romantico de «La Barchetta» e quello politicamente schierato «Luigino e Nicolò?» o fa «I bombon dì sor Conte», le emozioni modernizzanti di «Turin-Cavarèt an automobila» Gastaldi-Cuconato, il malizioso «La caramela e 'l cicolatin» di Michele Mondo su testi Nino Costa, e altri nomi come Ettore Desderi, Michele Lessona, Luigi Perrachio, Carlo Alberto Cantù, Alfredo Nicola.

EUROGIRO: OGGI FOSSANO FA FESTA CON LA TAPPA DELL'ITALIAN SPINNING TOUR

Tra i Dilettanti rispunta Viganò

Sopra, l'arrivo del diciottenne Davide Viganò in via Roma a Fossano. A lato la premiazione del «memorial Beppe Bono e Gianni [illegible] (foto Scavino)

Lorenzo Tanaceto

FOSSANO

Il 17 maggio prossimo la provincia di Cuneo ospiterà la prima tappa italiana dell'Eurogiro ciclistico, da Fossano a Limone Quota 1400. Il giorno successivo toccherà alla Cuneo-Varazze. Le tre città della «Granda» sedi di tappa si stanno mobilitando con una serie di iniziative in attesa dell'evento. Oggi, per esempio, Fossano ospita una tappa dell'Italian Spinning Tour, con la partecipazione di trecento atleti guidati dai migliori istruttori italiani. La rassegna, allestita in collaborazione con importanti palestre provinciali, si svolgerà in piazza Castello o, in caso di maltempo, nel nuovo Palazzetto dello sport.

Intanto l'altro giorno Fossano, in collaborazione con il Comitato tappa di Limone, oltre alla riuscitissima manifestazione «Pedalando con Francesco Moser», ha riproposto la Limone-Fossano, corsa ciclistica per Dilettanti Juniores giunta alla terza edizione, quest'anno «memorial Beppe Bono e Gianni Sciolla». Sul traguardo di via Roma, davanti a «Fruttaro sport», è sfrecciato per primo il diciottenne Davide Viganò, lombardo di Cerate Brianza, già protagonista nel 2001, che si è imposto allo sprint percorrendo i 96 km in 2h10'36", media oraria di 44,300 km. Al secondo posto s'è piazzato Luca Galbiati, della Sovico, stessa società del vincitore, a 3"; terzo Gabriele Benedetti, Spezia 2000 Borio; quarto Francesco Crovetto, Casano Neri Liquigas; quinto Davide Zanotti, Pedale Ossolano. Primo dei cuneesi, settimo, Federico Trombotto, Velo club Esperia Pisco, a 10".

La corsa, dopo una fuga di undici concorrenti rientrata a Montanera, si è risolta al primo e secondo passaggio sul Gran premio della montagna di Salmour. All'inizio del secondo giro [illegible] «evasia» dal gruppo in sei: Crovetto, Gravero, Zanotti, Chiaradonna, Viganò, Colò. In primi due hanno poi perso contatto e al comando [illegible] rimasti quattro corridori. Nel finale, Davide Viganò ha piazzato la sua irresistibile volata.

BASKET, BATTUTA BRA

Le cuneesi non faticano nel derby

Aldo Scavino

CUNEO. Tutto secondo pronostico nel derby tra Pallacanestro Cuneo e Brabesket al Padisport di via Bongioanni per la nona di ritorno della C femminile. La formazione allenata [illegible] Fulvia Testi si è imposta per 73-34, disponendo a suo piacimento delle avversarie. Molto diverse la caratura tecnica ed anche le motivazioni delle due compagini: le cuneesi puntano al vertice, [illegible] braidesi di Andrea Alfero inseguono la salvezza [illegible] non [illegible] contro le ben più quotate cuneesi che avrebbero potuto strappare punti utili. Eloquenti i parziali dell'incontro: 22-11, 38-15, 53-20. [illegible] secondo e terzo periodo [illegible] formazione ospite ha segnato solo 4 [illegible] punti. Per le cuneesi un utile allenamento in vista dei prossimi impegni. Fra le realizzatrici, per la Pallacanestro Cuneo, Bruno con 27 punti, Bergese con 13, Pozzi con 12 ed Arnaudo [illegible] 11; per il Brabasket, Appendino con 12, Capello e Borri con 6.

E' stata sconfitta anche la Mangusta Savigliano, a Biella, per 68-66 (15-13, 35-20, 43-38). In doppia cifra per le saviglianesi [illegible] Davide Busato solo Appendino, [illegible] punti. Le assenze di Baldi e Capellino [illegible] risultate determinanti in una trasferta che sarebbe stata molto difficile anche a ranghi completi.

SERIE D MASCHILE. La Cestistica Albese ha sconfitto la Beinaschese per 89-64 nella penultima giornata della prima fase. La formazione di Karim El Nadoury era già largamente in vantaggio a metà gara (53-30).

OGGI PROGRAMMA FITTO

Calendario delle gare di bocce

Renato Arduino

NIELLA TANARO. Primo Maggio con importanti gare di bocce. Dalle 8,30, a [illegible] Tanaro - organizza il Le Valli Monregalesi - prima selezione regionale femminile di tiro combinato. La Sb Saviglianese [illegible] un'interprovinciale [illegible] quadretta C; a Carrù (dalle 14,30) torneo a coppie C. E oggi l'azzurra Laura Trova e le sue compagne dell'Auxilium Cr Saluzzo [illegible] recuperano il match del Colombo Torino, capolista.

Gli Autonomi Fossano hanno ospitato la sesta giornata di Coppa A: s'è imposta la Tubosider, con «cappotto» di 13-0 sulla Balangerese. A Trofarello, nell'ultimo turno di società Under 14, le Saviglianese (Emanuele Ferraro, Manuel Recca, Fernando Giraudo e Diego Mellano) ha ottenuto il secondo posto e la qualificazione nazionale, con Vinovo, Castelnuovo Don Bosco, Ferrero-Caudera Ciriè e Auxilium Cr Saluzzo (Alessio Danna, Francesco Delsoglio, Andrea Vicenti, Luca Ellena, Michelino Marengo).

Laura Trova

Alla Vita Nova Savigliano farvono i preparativi per le due «poule» nazionali del Campionato Under 16, domenica. La Forti Sani Fossano affronterà Udine; l'Auxilium Cr Saluzzo sfiderà i pari età della Campania.

TENNIS: E' TESTA DI SERIE

Per Alba la rincorsa al torneo B1

Giancarlo Spadoni

DIANO D'ALBA. E' stato più facile del previsto, non tanto in riferimento al pronostico tecnico, ma per quella scaramantica prudenza sempre opportuna nel tennis, anche perché gli avversari del CC Asti erano gli unici ad aver sconfitto, in questa stagione, in occasione [illegible] Coppa Piemonte, i ragazzi del Tennis club Alba. Che domenica scorsa al [illegible] presi una sonora rivincita con [illegible] secco 7-0, un risultato che permette al team di Alessandro Rosero (Comollo, Chiappone, Bonaffini, Lorenzin, Sardi) di disputare [illegible] testa di [illegible] e in [illegible] [illegible] metà maggio, il primo turno del tabellone diretto per la qualificazione alla B1 maschile, gli ottavi di finale, dove basterebbe una vittoria iniziale per essere promossi direttamente.

Anche in [illegible] femminile successi pieni delle due cuneesi. Il Sommariva Bosco (Bonomelli, Garbaccio, Patti, Parola, Gariglio) ha compiuto l'ennesima impresa espugnando a Roma, con un netto 4-1, [illegible] dei circoli più grandi [illegible] ricchi della capitale, il Verderoma-Team Master. Domenica prossima, in casa, potrebbero giocarsi, [illegible] il Circolo Scaligero, l'ammissione ai tabelloni finale. Stessa cosa farà il Country club Cuneo (Clerico, Brighenti, Priotti, Gallo) che oggi, dopo aver sconfitto a Cuneo il forte Cus Genova per 3-2, affronta la difficile trasferta a Loano e, in caso [illegible] vittoria, passerà agli ottavi, torneo ad eliminazione diretta per la qualificazione alla categoria superiore.

GRANDA SPORT

[illegible] B1

Anche un campione iridato alla [illegible] Rampignado

C'è anche il campione mondiale M2 Roberto Mastroni tra gli iscritti alla nona Rampignado, la gran fondo di mountain bike di d[illegible] con partenza [illegible] arrivo a Bernezzo. Finora hanno già aderito oltre seicento atleti, tra cui anche francesi. Ci si può rivolgere ai numeri 0171/683265 o 0171/683966. Sabato ci sarà la Rampi Junior per ragazzi da 6 ai 12 anni, in serata i «Gusti e sapori della Valle Grana» al «Quadrifoglio» di Caraglio. [l. t.]

A Santo Stefano Belbo Molinari ospita Bessone

Oggi alle 15, nello sferisterio Augusto Manzo di Santo Stefano Belbo, nell'anticipo della quinta giornata del campionato di serie A di pallapugno, Riccardo Molinari (Termosanitari Cavanna-Seg Calcestruzzi) riceve Alessandro Bessone (Bcc Pianfei [illegible] Rocca de' Baldi). In classifica entrambe hanno un solo punto. In serie [illegible] dalle 15 [illegible] giocano, [illegible] Canale, il recupero della prima giornata tra Giribaldi (Canalese) e il roddinese Terreno (Virtus Langhe) e, ad Imperia, l'anticipo della quarta giornata tra Leoni (Grafiche Amadeo) e Gallarato (APG Packing). [a. s.]

Carlotta Ripa (SBL Team) brava nella Rappresentativa

La caragliese Carlotta Ripa, dell'SBL Team dov'è seguita dai maestri Morano Baccanelli, Giancarlo Sparla [illegible] Ilario Luciano, si sta comportando molto bene nella Rappresentativa Under 11 femminile del Piemonte [illegible] a Milano sta affrontando nel girone interregionale Lombardia, Veneto, Emilia e Friuli. Carlotta Ripa, che [illegible] l'unica cuneese [illegible] rappresentare il Piemonte nella categoria, ieri ha contribuito al successo piemontese sul Friuli. E' in palio la qualificazione per la finale di Roma. [b. s.]

UNDER 12

Il dronerese Aimar s'impone ad Alpignano

Federico Aimar, di Dronero, inserito nell'SBL Team, ha vinto ad Alpignano il torneo del circuito regionale Under 12 di tennis, con in palio punti per il Master. In finale Aimar ha sconfitto il torinese Vivatti per 6-3, 6-3. [b. s.]

Oggi a Cavallermaggiore sfida Juniores Albese-Busca

Alle 16 di oggi al campo sportivo di Cavallermaggiore in Regione San Giorgio, si gioca la sfida spareggio per il titolo nel girone G del campionato Juniores regionale. Saranno di fronte l'Albese del tecnico Giorgio Ferrero [illegible] il Busca. [g. p. c.]

[illegible]

A Lurisia si presenta il Giro del Monregalese

Con «testimonial» Franco Ballerini, che in precedenza sarà anche da «Cioli Asteggiano» a Mondovì, alle 18,30 di oggi all'albergo delle Terme di Lurisia si presenta la quinta edizione del Giro delle Valli Monregalesi che si svolgerà il prossimo 9 giugno con partenza da Mondovì. La quinta edizione, inserita nel Gran premio Liquigas, è valida per [illegible] Coppa Piemonte. [g. sca.]

PODISMO

A BORGO SAN DALMAZZO

I Tricolori della corsa in montagna

BORGO SAN DALMAZZO. C'è grande attesa per i Campionati italiani giovanili di corsa in montagna che, organizzati dal Comune con il supporto tecnico della Dragonero Caragliese presieduta da Paolo Schena, si svolgeranno domenica a Borgo San Dalmazzo. L'organizzazione tecnica è stata affidata a Mauro Riba, [illegible] atleta in gara anche a Tricolori ed Europei, ora responsabile regionale della corsa in montagna.

Sabato dalle 16 alle 19 ci sarà il ritiro pettorali in Municipio; alle 18 riunione tecnica; alle 18,30, nella sala consiliare, [illegible] presentato [illegible] primo Gran premio delle Comunità montane di corsa in montagna, indetto dal Comitato regionale della Fidal [illegible] l'assessorato alla Montagna. Domenica 5 maggio dalle 7 il ritiro dei pettorali; alle 9,30 la prima partenza, quella della categoria Esordienti; alle 9,45 le Ragazze. Poi Ragazzi, Cadetto, Cadetti, Allieve e Allievi. Pranzo al Palazzetto dello sport, premiazioni alle 15. [l. t.]

VOLLEY

PER TOP FOUR BUSCA E LE RAGAZZE DELL'ALBA GALLERIA STOP NEI PLAY OFF

System Work in piena lotta

Nella serie B1 Mondovì vince e può salvarsi

MONDOVI'

Nella penultima giornata della serie B1 maschile [illegible] volley, il System Work Mondovì ha conquistato 3 punti d'oro superando 3-0 il Genova. «Vista l'estrema importanza della posta in palio - dicono i due allenatori monregalesi Alberto Bonelli e Roberto Peyra - è stata una gara [illegible] e ricca [illegible] tensione. Noi siamo stati bravi a mantenere la calma nei momenti decisivi dei set, anche se ci spiace che a causa [illegible] alcuni risultati delle nostre dirette avversarie non possiamo ancora dire conclusa la stagione».

Delusione nel clan buschese per la sconfitta 3-0 ad Albisola della Top Four, che significa l'addio definitivo ai play off. L'allenatore Giorgio Salomone è amareggiato: «Con questa sconfitta usciamo di scena - commenta il tecnico -. Molti miei ragazzi hanno giocato ben al di sotto delle loro possibilità».

[illegible] [illegible] maschile la Bre Cuneo [illegible] battuto per 3-1 l'Arol Asti, ma la vittoria potrebbe non bastare ai ragazzi di Elio Meinero, poiché anche le dirette concorrenti per non retrocedere hanno tutte incamerato i 3 punti a disposizione.

Ormai libere dall'incubo retrocessione, le ragazze della Bieffe Cosmo Cuneo (B1) [illegible] andate a vincere 3-0 a Peschi. «Una prestazione convincente contro una squadra che doveva vincere per salvarsi - [illegible] l'allenatore cuneese Max Gallo -; [illegible] nostra difesa ed il contrattacco hanno però fatto la differenza». Nonostante la vittoria per 3-1 a Omegna, l'Alba galleria (B2 femminile) è stata esclusa dai play off. «Era [illegible] obiettivo insperato ad inizio stagione - commentano i dirigenti albesi - che abbiamo cominciato a cullare. Siamo comunque estremamente soddisfatti dell'esito di questa nostra prima stagione in B2».

[illegible] 15 FEMMINILE

Libertas campione regionale

[illegible] La formazione Under 15 femminile della Libertas Cuneo, allenata da Elena Dutto, ha conquistato il titolo piemontese di categoria battendo in finale il Greenvolley Vercelli, che deteneva il trofeo da due stagioni consecutive. Era da dodici [illegible] che un alloro giovanile [illegible] dalle bacheche della società femminile cuneese, l'ultima volta risaliva all'Under 16 vittoriosa ad Acqui. Le ragazze dell'Under 15 hanno disputato [illegible] torneo ad alto livello, faticando non poco per giungere al traguardo finale, anche perché nel tabellone iniziale [illegible] erano state [illegible] fra le teste di serie. Malgrado questo handicap, la squadra Under 15 femminile della Libertas Cuneo è giunta alle semifinali della manifestazione regionale senza perdere neppure un set. Proprio in semifinale, le ragazze [illegible] Elena Dutto hanno incontrato l'ostacolo più difficile, la Mondo Alba, eliminata al termine di una sfida appassionante. La grinta e la voglia di vincere hanno poi trascinato Cuneo nella partita decisiva. [p. b.]

CUNEO, OGGI L'UNDER 17 CERCA LA FINALE NAZIONALE

Noicom Brebanca è all'Interregionale

La squadra «A» [illegible] 17 [illegible] Noicom Brebanca è allenata da Sandro Toselli

CUNEO. Oggi alle 17,30 nella palestra dell'ex Media numero 4 in piazza Martiri della Libertà a Cuneo, la formazione Under 17 della Noicom Brebanca cerca contro Albisola la qualificazione alla finale nazionale di categoria. L'ingresso è libero. Allenatore è Sandro Toselli, dirigente responsabile Claudio Chinaglia. I giocatori sono Flavio Ceffaratti, Fabrizio Ferlito, Peter Simeonov, Mattia Rosso, Matteo Viti, Fabrizio Giraudo, Francesco Nardin, Edoardo Arese, Emiliano Cortellazzi, Alessio Gesco, Luca Bonetto e Marco Taverna. [a. c.]

KONFY' Store Magliano Alfieri

MERCOLEDI' 1° MAGGIO

APERTO AL POMERIGGIO

MAXI OFFERTA POLO ROBE DI KAPPA

DOMENICA POMERIGGIO APERTO

Punti vendita: KONFY' Store Magliano Alfieri S.S. Asti - Alba C.so Marconi 10D - Tel. 0173.266000

CONFUSIONE Montemagno d'Asti - Via Roveglia, 12/14 - Tel. 0141.63136

ALTRE 4 INCREDIBILI SUPER OFFERTE VIENI A SOPRIRLE

KONFY' Store è il grande SPACCIO

Biancheria per la [illegible] - tessuti d' arredamento, tende [illegible] tappeti - materassi ortopedici in lattice - letti in ferro battuto [illegible] tessuto - accessori letto - intimo ed abbigliamento.

Interessanti preventivi per forniture di tovagliato, tendaggi e biancheria ad alberghi, ristoranti, bar, comunità.

Voglia d'estate? È scontato

POLTRONA IN FERRO DECORO MOSAICO
39,00 Lire 75.515

TAVOLO IN FERRO ROTONDO con decoro a mosaico
79,00 Lire 152.995

SDRAIO PIEGHEVOLE IN LEGNO BALAU con braccioli, 5 posizioni
59,00 Lire 114.249

TAVOLO LEGNO RETTANGOLARE cm 180 a 240 cm, larg. 90, alt. 75, allungabile, legno balau
269,00 Lire 520.897

CARRELLO PORTAVIVANDE in legno balau, con portabibite
57,50 Lire 111.330

SDRAIO IN LEGNO BALAU DONDOLINA mis. 155x70x72
39,99 Lire 77.431

LETTINO PIEGHEVOLE IN LEGNO BALAU con ruote
169,00 Lire 327.259

POLTRONA MULTIPOSIZIONI "LIDO" con poggiapiedi, tessuto decori floreali
18,50 Lire 35.821

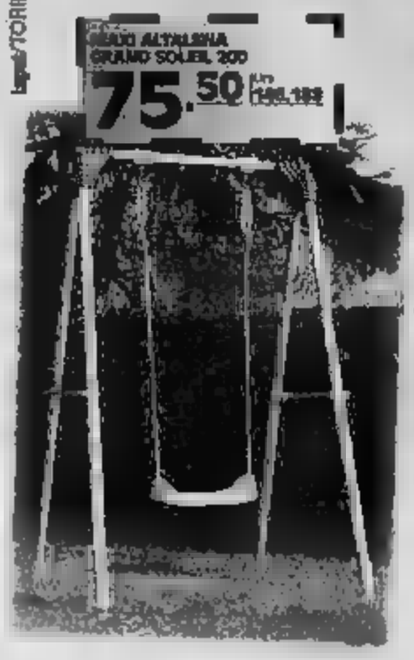

DONDOLO 3 POSTI CLUB GRAND SOLEIL in resina e ferro, seduta cm 155
109,00 Lire 211.055

PISCINA AUTOGONFIABILE MINORCA 300 con accessori
109,00 Lire 211.055

PISCINA GARDA in lamiera, con accessori
Ø 350 IN KIT H.90 249,00 Lire 482.181
Ø 300 IN KIT H.90 199,00 Lire 385.219

BARBECUE CON RUOTE "GIADA" mod. 60-30, alt. 88 cm, carrello separabile
25,00 Lire 48.407

PISCINA RETTANGOLARE mis. 300x165x56, 3 anelli
39,00 Lire 75.515

BARBECUE A GAS "OCEANIA" con piastra in ghisa, su carrello con due ruote, ripiano portaposate
89,00 Lire 172.328

OFFERTE VALIDE DAL 6 AL 25 MAGGIO 2002

ipercoop

LA COOP SEI TU.

Centro Ipercoop, Via Cascina Colombaro 26/A - CUNEO - Tel. 0171.615611

LA CITTÀ CHE CAMBIA: LE SCELTE URBANISTICHE DEI PROSSIMI ANNI

«Le nuove Molinette nell'area degli [redacted] Mercati generali»

La candidatura di Torino come sede del centro di neuroscienze rilancia l'antica ipotesi di un trasferimento in via Giordano Bruno

Giuseppe Sangiorgio

Le Molinette, il complesso [redacted]tario costruito nel 1938, potrebbe, in parte, trasferirsi da corso Bramante [redacted] via Giordano Bruno, sull'area di oltre 200 mila metri quadrati, oggi destinata a villaggio olimpico [redacted] dopo [redacted] 2006 utilizzabile per altri scopi, una parte per residenze di edilizia pubblica.

Oltre a ciò vi troverebbero spazio, in primo luogo l'Istituto internazionale di neuroscienze, presieduto dal Premio Nobel, Rita Levi Montalcini, quindi, secondo una proposta avanzata dal professor Giovanni Zandano, ex presidente dell'Istituto bancario Sanpaolo, le specializzazioni ospedaliere oggi sparse fra le stesse Molinette e altre strutture [redacted] proprio di recente costruzione. «In modo - dice l'economista - da superare le inefficienze di una struttura vecchia ed obsoleta, peraltro "abitata" da equipe mediche di grande statura».

L'idea è stata accolta con favore sia in Regione, ente che gestisce la partita sanità sotto la Mole ed in Piemonte, sia a Palazzo civico. «Anche perché - dicono il sindaco Sergio Chiamparino e l'assessore al Patrimonio municipale, Paolo Peveraro - si parte dalla candidatura della nostra città ad essere sede del Centro di neuroscienze che porterebbe a Tori[redacted] e al Piemonte un notevole impulso di ricerca ed occupazionale».

La scelta [redacted] quartier generale dell'Istituto guidato da Rita Levi Montalcini, dovrebbe essere resa nota entro maggio. E Torino [redacted] candida insieme con Roma e Varese. «Autorevolmente», spiega Peveraro, osservando che con l'occasione dei Giochi del 2006 potrà essere finanziato un progetto, peraltro preparato alcuni anni fa dallo stesso Zandano assieme al professor Verme, per ammodernare le Molinette. Poi quell'ipotesi - che risultò prima fra quelle presentate al ministero della Sanità - non ebbe seguito.

Adesso l'occasione ritorna con l'evento olimpi[redacted], trovando riscontri positivi trasversalmente alle forze politiche cittadine. Tant'è vero che, a sostegno della candidatura per [redacted] Centro sotto la Mole si sono mossi, oltre al sindaco, ai presidenti della Regione, Enzo Ghigo, della Provincia, Mercedes Bresso, anche il vice ministro alle Infrastrutture, Ugo Martinat, l'eurodeputato ed ex ministro della Sanità, Raffaele Costa, che ieri ad Atene ha discusso con [redacted] governo e i suoi colleghi greci al Parlamento di Strasburgo della mobilità degli ammalati all'interno dell'Unione europea.

«In tal modo - spiega Costa - le persone sofferenti potranno rivolgersi a realtà ospedaliere diverse. Potranno metterle a confronto [redacted] le nostre, con sistemi [redacted] finanziamento e di accreditamento molto meno [redacted]. Di qui la [redacted] di rinnovarci. Dai tempi del mio ministero, chiedo di realizzare un secondo complesso ospedaliero a fianco delle Molinette. E questa mi auguro sia la volta buona».

«Tanto più - osserva l'assessore Peveraro - che la realizzazione dell'iniziativa potrebbe essere finanziata attraverso un "projet financing", ossia da una manovra in grado di consentire la costruzione dei nuovi padiglioni sanitari [redacted] capitali pubblici e soprattutto privati».

Di che cosa si tratta? Spiega il professor Zandano: «Con l'eventuale arrivo del Centro di neuroscienze, accanto all'Istituto di ricerca sul cervello (di grande attualità visto che [redacted] vita delle persone si allunga e si ampliano i problemi neurovegetativi) dovrà esserci una clinica per assistere chi ha problemi al cervello, appunto, necessaria proprio per far "vivere" e sviluppare la ricerca stessa».

Il reparto ospedaliero dovrebbe occupare circa [redacted] mila metri quadri degli [redacted] mercati generali di via Giordano Bruno, trasferiti da alcuni mesi [redacted] Grugliasco. E già questo trasferimento alleggerirebbe [redacted] Molinette. Che, man mano, potrebbero trovare ulteriori sfoghi, concentrando tra corso Bramente [redacted] l'ex Moi, l'attività oggi diffusa sul territorio, [redacted]ando così [redacted] centro di eccellenza a livello europeo che potrebbe davvero esaltare le capacità dei nostri medici e specialisti.

In tema, recentemente la giunta municipale ha approvato il primo intervento [redacted] bonifica [redacted] demolizione (pare che vi sia[redacted] ordigni inesplosi della seconda guerra mondiale) dell'area di via Giordano Bruno, in sigla l'ex Moi, che dovrebbe essere avviato nelle prossime settimane per rendere il terreno totalmente libero [redacted] disponibile entro la fine di quest'anno.

«E' il primo passo - conclude Peveraro - per procedere sulla strada [redacted] un vero ammodernamento di quel rione. Se poi riusciremo, come si spera, ad ottenere la sede del centro di neuroscienze, allora tutto ciò non rappresenterà soltanto la riqualificazione del quartiere intorno a piazza Galimberti, [redacted] rappresenterà l'avvio di una struttura gemella a quella delle Molinette che porterà Torino all'avanguardia nel settore medico-ospedaliero».

L'economista Zandano: «Occorre superare le inefficienze di una struttura vecchia e obsoleta dove lavorano équipe mediche di grande valore»

Una distesa di macerie: è quello che vedono oggi gli abitanti di via Giordano Bruno, dopo il trasferimento dei Mercati generali, quando si affacciano ai [redacted] balconi

L'ospedale

Una cittadella per ventimila

L'azienda ospedaliera San Gio[redacted] Battista - comunemente chiamata Molinette - è la terza d'Italia, per dimensioni [redacted] per caratteristiche: novantotto reparti, oltre 5500 dipendenti (universitari compresi), ha oggi 1346 posti letto più 191 destina[redacted] alle terapie in day-hospital. Ospita la sede centrale della Facoltà di Medicina [redacted] Chirurgia dell'Università ed [redacted] classificato, a livello ministeriale, come «ospedale d'eccellenza e di [redacted]gnamento». Si calcola che ogni giorno, tra pazienti [redacted] parenti di malati, entrino in questa cittadella della salute circa venti mila persone. Ottantamila i passaggi in pronto soccorso, 44 mila il numero medio dei ricoveri ogni anno.

Oggi le Molinette soffrono [redacted] crisi degli spazi dovuta alla ristrutturazione di alcuni reparti, ma soprattutto al «taglio» di posti letto e ai conseguenti accorpamenti fra reparti, frutto della necessità di risparmiare per far fronte al deficit regionale di bilancio.

Al cuore delle Molinette sono legate altre strutture che fanno parte della stessa azienda sanitaria ospedaliera, e che offrono altre specializzazioni: il centro dermatologico San Lazzaro di [redacted] Cherasco 23, il San Vito di strada San Vito-Revigliasco dove ha sede l'Hospice per malati oncologici gestito dalla Fondazione Faro, il poliambulatorio [redacted] Chiabrera. I medici [redacted] Molinette collaborano quotidia[redacted] con l'Istituto di riposo per la vecchiaia (Irv) di corso Unione Sovietica e con [redacted] di riposo per anziani Carlo Alberto, in corso Casale.

Dal primo gennaio 2002, alle Molinette [redacted] stato accorpato anche l'ospedale oncologico San Giovanni Antica Sede di via Cavour 31, che fino allo scorso anno faceva parte dell'Azienda sanitaria locale 1 e [redacted] quattro mesi dipende dalla direzione di corso Bramante.

Punti [redacted] forza dell'ospedale sono il Centro oncologico ematologico subalpino (Ceos), il Centro antiveleni diretto dalla professoressa Rosa Urciuoli, il Centro di retinopatia diabetica [redacted] quello di allergologia [redacted] dottor Gianni Cadario. Le Molinette sono inoltre riferimento nazionale per i trapianti. [m. acc.]

L'AREA SCARTATA A CAUSA DEI RISCHI DI INONDAZIONE. LE PARTI TORNERANNO AD INCONTRARSI ENTRO LA FINE DI MAGGIO

«Stadio Pellerina», [redacted] del Comune alla Juventus

Il Comune dice di fatto «no» alla richiesta Juve di costruire il nuovo stadio alla Pellerina e per il futuro calcistico dei due Club della Mole si aprono tre scenari: il primo, con il «Delle Alpi» venduto alla Juventus e il Comunale di corso Sebastopoli affidato al Torino; il secondo [redacted] un nuovo impianto per i bianconeri e i granata nell'attuale struttura dei Mondiali '90; il terzo con la squadra di Lippi ancora al Delle Alpi e quella [redacted] Camolese al Filadelfia.

Questo il risultato dell'ennesimo incontro fra i vertici municipali (il sindaco Sergio Chiamparino, gli assessori allo Sport, Renato Montabone, e al Patrimonio, Paolo Peveraro e il direttore generale della divisione Lavori pubblici, Giovan Battista Quirico) e della società: Antonio Giraudo, Roberto Bettega, Luciano Moggi [redacted] Renato Oppezzi.

Al termine del faccia a faccia la delegazione juventina s'è detta d'accordo con l'impostazione del Comune, mentre sindaco [redacted] assessori hanno illustrato le posizioni in una conferenza stampa volante. Spiega Chiamparino: «In oltre due ore abbiamo affrontato tutti i nodi della vicenda, ribadendo che [redacted] città dovrà avere due stadi per le due compagini che disputano la serie A. Nulla di più. La Juventus, dal canto [redacted] ha precisato di voler uno stadio sociale tutto suo».

Ecco come appariva l'area di via Pietro Cossa dopo l'alluvione dell'ottobre [redacted]

A questo punto, lo stesso sindaco [redacted] Quirico hanno affrontato [redacted] problema «Pellerina», [redacted] località scelta dal club per costruirsi l'eventuale [redacted] impianto. «Soluzione difficile - osserva il Comune - perché, secondo il piano regolatore in quella zona dovrebbe [redacted] un campo di golf. [redacted] anche con le necessarie varianti, resterebbe il problema dell'inserimento di quei terreni nel bacino fluviale a rischio di inondazioni. Il che richiederebbe [redacted] nulla-osta del Magistrato del Po. E prima di ottenere tutti visti e le concessioni passerebbero almeno due anni».

Troppi per la Juventus che, preso atto della situazione, ha rivolto [redacted] sguardo su altre possibilità. «Due su tutte - dicono Chiamparino e Montabone - quella dell'area Iveco, fra strada Settimo e la Torino-Milano, oppure Collegno, [redacted] la prima favorita sulla seconda».

Non è tuttavia tramontato il progetto di ristrutturare lo stadio costruito per Italia '90. «La società bianconera - ricorda il sindaco - nell'incontro [redacted] circa dieci giorni fa, aveva presentato un progetto per la sua ristrutturazione. Progetto che resta valido, tanto più che entro maggio, pensiamo il 15, avremo la valutazione del manufatto che diverrà la base d'asta per [redacted] vendita». Aggiunge l'ingegner Quirico: «Nello [redacted] periodo si concluderà il [redacted] internazionale per ammodernare l'impianto di corso Sebastopoli, tenendo [redacted] dei vincoli posti dalla Sovrintendenza ai Monumenti. A quel punto potremo valutare con maggiori certezze [redacted] futuro dei campi di calcio per le squadre cittadine d'eccellenza».

Certezza: è la pa[redacted] d'ordine utilizzata anche dai vertici bianconeri, per far capire che, dopo otto anni di tira [redacted] molla, non si può continuare a procedere in modo precario. Entro fine maggio, quindi ci sarà un [redacted] confronto: e tutti sperano che, a quella data, possa essere risolutivo. «Anche considerando - spiegano primo cittadino e collaboratori - che durante i circa 18 mesi di lavoro per ristrutturare il Delle Alpi, le squadre dovranno giocare altrove». E, forse, trasferirsi su campi di gioco fuori città. [g. san.]

Specchio [redacted] tempi

«I radiologi del Sant'Anna: "La nostra non è stata [redacted] fuga"» - «Altre due vecchie locomotive tornano a risplendere» - «Rincaro del 120%» - «I Rangers non fanno multe» - «Arbitri bravi solo fuori casa?»

Un gruppo [redacted] lettori ci scrive:

«Ci riferiamo all'articolo: "La fuga dei radiologi manda in tilt [redacted] [redacted]. Anna". Pur rendendoci conto che aveva il fine di informare l'utenza del blocco delle prenotazioni degli esami radiologici, vorremmo segnalare alcuni aspetti non affrontati.

La nostra cosiddetta "fuga", peraltro annunciata da tempo, è stata un gesto difficile e privo di alternative, a fronte di problemi ripetutamente documentati attraverso segnalazioni scritte e incontri alle Direzioni Sanitaria e Generale della [redacted] azienda.

«Avendo riscontrato l'insufficiente volontà di risolvere tali problemi da parte della Direzione, che [redacted]ai è stata in grado di garantire la necessaria serenità lavorativa, ben quattro dirigenti medici [redacted] I livello su cinque hanno scelto [redacted] lavorare in altre strutture (tutte già da tempo definite e comunicate alla Direzione stessa).

«Alludere pertanto ad una "fuga" inattesa e farne ricadere la responsabilità sui medici, dipingendoli [redacted] fatto [redacted] mercenari al soldo del miglior offerente, [redacted] semplicistico e soprattutto offensivo, poiché lede il senso di responsabilità e la professionalità che tale decisione intende serenamente difendere».

Seguono 4 firme

Un lettore ci scrive:

«Desidero replicare alla lettera relativa alla ex stazione della Ciriè-Lanzo. I lavori per il rifacimento del tetto delle [redacted]esse sono già stati dati in appalto e si inizieranno entro breve tempo. Per quanto riguarda i mezzi presenti all'interno dell'area, so[redacted] stati tutti bonificati presso una ditta specializzata di Santhià prima del loro acquisto. All'interno della vecchia stazione, ospitato [redacted] sostenuto dalla collaborazione della Satti, tro[redacted] sede provvisoria il Museo Ferroviario Piemontese, associazione nata più di [redacted] anni fa grazie all'impegno di un pugno di volontari che hanno dedicato gratuitamente tempo e fatica a far sì che un pezzo della nostra storia non andasse perduto. Grazie a loro, ancora oggi possiamo rivivere l'emozione [redacted] viaggio attraverso le splendide vallate piemontesi a bordo delle carrozze che hanno trasportato i sogni di avventura dei nostri nonni, trainate da una sbuffante locomotiva a vapore di quasi cent'anni. Il materiale ferroviario che il lettore cita [redacted] è abbandonato, [redacted] in attesa di restauro, come le due locomotive, completamente smontate ed ora [redacted] fase di rimontaggio, visibili nel piazzale della stazione, [redacted] presto andranno ad unirsi alle altre due "vecchie signore" del 1911 e del 1907 funzionanti e restituite al loro vecchio splendore dall'opera di questi volontari».

Sergio Ferrero

Una lettrice ci scrive:

«Si fa un gran parlare della necessità [redacted] fare figli, dell'esigenza di incrementare il numero delle nascite e molte coppie sembrano essere d'accordo. [redacted] la sorpresa arriva dopo. A me, ad esempio, è appena arrivato il nuovo [redacted] della retta per [redacted]ia figlia alla scuola materna. C'è un rincaro del 120 p[redacted]. Sinceramente mi sembra un poco eccessivo, tenendo presente che lavoriamo in due con stipendi, direi, nella media [redacted] senza significativi aumenti negli ultimi tempi. E' questa la politica reale per aiutare chi crea famiglia?».

Segue la firma

Un lettore ci scrive:

«In risposta al fruitore del Parco La Mandria che protestava contro l'eccessiva magnanimità mostrata [redacted] guardaparco verso due persone che avevano asportato piante di mughetti posso dire, essendo in servizio proprio quel giorno, che le due persone [redacted] divisa non erano guardaparco ma Rangers. Sono volontari che si occupano di protezione civile [redacted] tutela [redacted]bientale e, nell'ambito della Mandria, svolgono un compito ausiliario [redacted] controllo ed informazione al pubblico nei giorni di elevato afflusso. I Rangers, quindi, non essendo né agenti di polizia né guardie ecologiche, [redacted] possono contestare le violazioni amministrative. Per que[redacted] il loro intervento si [redacted] limitato ad una "ramanzina". L'attività di vigilanza da parte del corpo dei guardaparco continua ad essere diligente ed appassio[redacted]ta».

Daniele Pesce

Un lettore ci scrive:

«Quest'anno, come tutti gli anni, ho assistito a continue polemiche sull'operato degli arbitri regionali. Ora mi chiedo: "Come mai i nostri arbitri tanto criticati in casa ricevono complimenti quando v[redacted]o ad arbitrare partite presso altri [redacted]tati?". Forse quando operano in casa sono giudicati con metodi faziosi?».

Segue la firma

specchiotempi@lastampa.it

MERCOLEDÌ 1 MAGGIO 2002 DALLE ORE 15,15
ALL'IPPODROMO DI VINOVO

[redacted] DI GALOPPO

[redacted]

[redacted] 17,10 - m. 2.900 - 5ª Corsa - € 55.000,00

Carlo Bank... incassa?

1 CARLO BANK	[redacted]	F. Branca	[redacted]		54	S. Urru
[redacted] NEREO		Non partente	7 [redacted]		53	L. Panici
3 [redacted]	56	Gl. Verricelli	8 QUASI PER CASO		52,5	Gc. Cesar
[redacted] MONSIEUR DOLLAR	54,5	S. Landi	9 [redacted]		50,5	V. Varchetta
5 MI CORAZON	54	L. Rossi				

Il nostro tecnico consiglia: 1 - 3 - 4

E VINOVO TI ASPETTA PER LE ULTIME EMOZIONI DELLE CORSE [redacted] OSTACOLI CON IL GRAN PREMIO STAFFE D'ORO

RISTORANTE DELL'IPPODROMO - Nuova Gestione
Prenotazioni 011.965.18.24 - 339.466.60.01 - [redacted]
Per [redacted]cipazioni, risultati, commenti e notizie: www.sportinpiemonte.it

INGRESSO GRATUITO - PER INFORMAZIONI TEL. 011.962.39.05
IPPODROMI DI TORINO - TANG. SUD USCITA DEBOUCHÉ

L'ufficio immigrazione della Questura prevede che possano essere 4-5 mila le persone che si preparano a presentare la domanda

Sta crescendo anche l'attesa fra i datori di lavoro che da mesi attendono l'epilogo dell'iter legislativo per la legge Bossi-Fini

Il sindacato: la voglia di regolarizzazione determinerà a tempi brevi l'eliminazione delle forme di attività domestica sommersa

La Camera si occuperà del disegno di legge sull'immigrazione nella seconda settimana di maggio. L'immagine si riferisce alle code per la sanatoria del '98

Sanatoria, inizia il conto alla rovescia

Entro l'estate colf e assistenti straniere regolarizzate

Cresce l'attesa per la sanatoria, meglio per «la regolarizzazione mirata di colf e assistenti degli anziani», che definisce la dottoressa Rosanna Lavezzaro, dirigente dell'Ufficio Immigrazione della Questura. Ormai, superati alcuni ostacoli (come il tetto di sola badante per famiglia), l'iter parlamentare della legge Bossi-Fini sembra prossimo al traguardo. «E' difficile fare previsioni sui tempi - dice il dirigente -, pensiamo che la regolarizzazione possa partire prima dell'estate». In effetti, la Camera si occuperà del disegno di legge sull'immigrazione nella seconda settimana di maggio e quindi tra fine mese e metà giugno il provvedimento potrebbe decollare.

La regolarizzazione del personale di - l'ex ministro Claudio Martelli ha ipotizzato però l'incostituzionalità dell'esclusione degli altri lavoratori - sarà scandito in due fasi. «Il datore di lavoro dovrà andare in Prefettura senza lo straniero per presentare la "dichiarazione di emersione", un'"autodenuncia" del fatto che l'immigrato sta lavorando in nero, e dovrà impegnarsi a pagamento forfettario dei contributi passati e procedere all'assunzione». Il forfait dovrebbe ammontare all'equivalente di un trimestre.

«La Prefettura dichiarerà ammissibile o non ammissibile la domanda. Se la risposta sarà positiva, lo straniero - aggiunge Rosanna Lavezzaro - dovrà presentarsi ai nostri uffici per la richiesta del soggiorno. Per presentare la domanda saranno giorni di tempo dalla pubblicazione sulla Gazzetta Ufficiale. Comunque, non appena sarà il provvedimento definitivo, ci attiveremo per far a tutti i tempi, i documenti necessari, i passaggi».

Quante persone a Torino possano aspirare ad ottenere il permesso di soggiorno, è difficile dirlo. La dirigente dell'Ufficio Immigrazione della Questura ricorda che durante la regolarizzazione del '98, aperta a tutti i lavoratori, furono presentate circa dodicimila domande e novemila furono i permessi rilasciati. «Colf e assistenti degli anziani, in base a quei numeri, potrebbero essere quattro-cinquemila...».

Ne stima un po' meno don Fredo Olivero, in prima linea al Servizio Migranti Caritas di via Ceresole 42. Lì si tocca con mano, ogni giorno, la tensione dell'attesa. Attesa che riguarda i lavoratori, ma non meno chi li impiega. «Abbiamo la coda dei datori di lavoro, tanto che da sei mesi, ogni giovedì mattina alle 10, li riceviamo a gruppi di cinquanta». Di questi incontri si occupa Sergio Durando, che nel corso del tempo ha spiegato il disegno di legge e gli emendamenti. «Diamo anche informazioni-base, come il fatto che la non sarà riservata alle sole donne, ma anche agli uomini colf e badanti», dice Olivero. «Abbiamo uno stillicidio di telefonate. La gente è inviperita: in fondo vogliono solo versare dei contributi allo Stato. Dicono che la loro colf è insostituibile e che non se ne troverebbe una italiana. Fanno commenti irripetibili, il ministro dovrebbe sentirli...». Olivero spiega che la nazionalità che più verranno coinvolte dalla prossima regolarizzazione saranno proprio la romena, poi peruviani, colombiani, ecuadoregni argentini.

Alla Caritas si presentano anche titolari di aziende. «A loro possiamo dire poco, qualcosa sulle chiamate che rientrano nei flussi programmati e che potrebbe prima o poi essere messo a punto un provvedimento per l'emersione del lavoro. Gli impresari edili e quelli del settore stradale ci spiegano che le assunzioni sono per metà di italiani e per metà di immigrati. E che si fatica a trovarli. Anche il trasporto pesante fa sempre più conto sui cittadini dell'Est: i , ora privi del regime visto, girano l'Europa come secondi autisti».

Alla Cisl, Mohammad Reza Kiavar, responsabile dell'Ufficio Stranieri, racconta: «Ogni giorno arrivano 30-40 nuovi casi di immigrati che vogliono registrarsi per provare che in Italia e che vogliono avere l'assistenza del sindacato per usufruire della legge. Tra loro, tantissime colf e badanti, ma anche operai. E i datori di lavoro hanno tale voglia di metterli in regola, che non esiteranno ad assumerne alcuni una parte come lavoratori domestici».

«Sta per finire un incubo»

Adele pronta ad assumere due donne romene

La settimana scorsa, l'ala centrista del Polo ha incassato una vittoria sulla componente leghista: l'eliminazione del tetto di immigrato regolarizzabile per famiglia. E' vero che chi vorrà assumere due persone dovrà certificare lo stato di effettiva necessità. Ma gli addetti ai lavori sanno che certe situazioni esistono davvero e molto drammatiche. «Ci sono malati da assistere 24 ore su 24 - spiegano al sindacato -, anziani che troverebbero collocazione in strutture pubbliche o private. Una badante sola non basterebbe, sarebbe murata viva in casa. Sono casi tutt'altro che infrequenti».

Sono storie dolorose, dove la necessità irrimandabile di "tamponare" in qualche modo la situazione, si aggiunge alla sofferenza di vedere il proprio familiare - padre, madre, fratello, marito o moglie - perdere la salute e la lucidità.

Una di queste è la storia di Adele, una torinese di 75 forte e determinata, marito colpito dall'Alzheimer, non autosufficiente, e una sorella 85 anni sulla sedia a rotelle. Con grande fatica, dopo essere passata attraverso esperienze insoddisfacenti, Adele ha trovato nella vita con i suoi cari un buon equilibrio grazie a due donne romene. «Sono bravissime, lo sopravvivo solo grazie a loro. Sanno sempre cosa occorre fare, sono praticamente due infermiere. Due - spiega - perchè una sola non potrebbe farcela con due disabili gravi come marito e sorella. Il bisogno di assistenza è continuo: 24 ore su per 365 giorni all'anno».

Adele paga due assistenti il giusto, dopo due anni, sopporta più la precarietà della situazione. Pensa sempre che per una disgrazia potrebbero incappare in controllo ed essere rispedite in Romania. Soffrirebbe per loro e la sua esistenza, quella dei cari, precipiterebbe nell'inferno. Ci ha pensato tanto. Ha pensato anche ai loro diritti: il diritto a una vacanza, a turno, per rivedere la famiglia. Una vacanza che costerà a lei altra fatica - dovrà cercare una sostituzione temporanea - ma che è diritto di qualsiasi persona che lavora. «Quando pareva che il tetto di una sola assunzione per famiglia sarebbe rimasto, mi ero organizzata: un'amica si sarebbe prestata per assumere l'altra mia lavoratrice». [m.t.m.]

PEVERARO ALL'ATTACCO NELL'ASSEMBLEA DEGLI AZIONISTI

No al patto milanese per il controllo di Aem

Torino all'attacco Milano all'assemblea degli azionisti di Aem (Azienda energetica metropolitana di Torino). Il rappresentante del Comune l'assessore Paolo Peveraro, ha lari pubblicamente (nel corso dell'assemblea dei accusato l'Aem Milano di violato statuto della società e la legge Draghi. Motivo? Il «rivale milanese» avrebbe di fatto costituito patto di sindacato con gli svizzeri di (colosso che commercializza energia) per ottenere un proprio rappresentante nel consiglio di amministrazione, senza darne preventiva comunicazione alla Città di Torino e alla Consob, così come previsto dallo Statuto e dalle leggi in vigore. La manovra è stata bloccata «in extremis» dallo stesso Peveraro nel dell'assemblea. «È evidente - ha sostenuto l'assessore - che ci siamo trovati davanti a un vero e proprio patto di non denunciato, che viola la Legge Draghi, ma anche lo statuto di Aem Torino». Quest'ultimo infatti prevede che il Comune debba essere preventivamente informato e possa esercitare il diritto di veto su qualsiasi patto di sindacato che faccia superare la soglia del 5 per cento.

L'assessore Paolo Peveraro

Ha poi aggiunto il rappresentante del Comune: «Torino ambisce ad ottenere la sede futura Eurogen, vorremmo che questa manovra fosse stata in qualche modo volta a condizionare questa scelta, su cui siamo molto determinati». La presa di posizione di Peveraro ha avuto anche un effetto sul rinnovo del Cda in Aem. I soci si erano accordati per portare il numero membri da 7 a 9 alla lista degli enti pubblici, 2 ad Atel, 1 a Sanpaolo Imi). Quando, però, Atel ha presentato lista, è emerso che al secondo posto c'era Alberto Angaroni, dei massimi dirigenti di Aem Milano. Atel ha il 5,03% capitale, Aem Milano l'1,99%. In assemblea Comune Torino ha perciò bocciato la proposta allargamento del consiglio di amministrazione, rinunciato al sesto rappresentante e fatto convergere i voti della Provincia sul candidato del Sanpaolo Imi, che con il 3,50% dei voti rischiava di essere «silurato» dalla lista Atel-Aem Milano. In assemblea i rappresentanti di queste due società non hanno ribattuto. «Ci riserviamo - ha detto, rinviando la dose, l'assessore - ogni azione amministrativa e giudiziaria». In teoria, si potrebbe persino arrivare al ricorso al tribunale civile per rendere nulla l'elezione del rappresentante di Atel (Antonio Taormina). Ma l'assessore lascia la porta aperta a una possibile riconciliazione: «Aem Milano e Atel sono nostri soci nell'operazione Eurogen, non vogliamo perciò arrivare a una rottura, ma non possiamo neppure accettare di essere posti di fronte al fatto compiuto. Occorre infatti che sia garantita la trasparenza e vengano rispettate le regole». Lo scontro ha fatto passare in secondo piano i dati economici di una società che, sotto la presidenza dell'ex-ministro Franco Reviglio (che sarà riconfermato) ha avuto una forte espansione.

I eletti Franco Reviglio, attuale presidente e amministratore delegato, Giovanni Del Tin, Nicola Durazzo, Giuliano Mari, Giovanni Porcellana, Antonio Taormina e Angelo Tartaglia. Il collegio sindacale è composto da Aldo Milanese, che ricoprirà la funzione di presidente, Angelo Maria Palma e da Giovanni Peradotto.

SALTA L'ACCORDO CON IL SINDACO CHIAMPARINO

Il Comitato Sogno attacca «Non copriremo la targa»

Ancora polemiche sul Sogno, ovvero sulla lapide scoperta il aprile dal Comitato per la Libertà guidato dall'ex ministro Francesco Forte. La controversia non si placa, nonostante l'appello del sindaco Sergio Chiamparino alla vedova dell'ex ambasciatore signora Anna Arborio Mella, a fare un passo indietro, ricoprendo la targa, per trovare una soluzione del problema «condivisa».

Lunedì era sembrato che il Comitato e il sindaco Chiamparino, fossero trovato un accordo: soprassedere per qualche giorno e ricoprire quella (sistemata sul muro della casa in via Donati dove Sogno visse e morì) in attesa di un prossimo incontro risolutorio. Ieri, invece, sono emersi nuovi contrasti tra le parti. «Noi non accettiamo assolutamente la proposta di coprire la targa - ha detto Claudio Pivetta, amico della medaglia d'oro valor militare, e portavoce del comitato - anche se temporaneamente. Abbiamo sistemato la lapide nel gennaio scorso, nell'anniversario della morte di Edgardo e poi l'abbiamo coperta in attesa che il Comune si esprimesse e organizzasse, com'eravamo d'accordo, festeggiamenti ufficiali, ma da allora nulla è successo. Anzi».

Al di là dei veti emersi fra i partiti di sinistra, il presidente della commissione Toponomastica, Mauro Marino, aveva cercato una via d'uscita, con la formulazione di una scritta sulla lapide che «unisse» destra, centro e sinistra». Ora, mentre l'eurodeputato Raffaele Costa chiede di rispettare «il ricordo di un valoroso», la stessa commissione dovrebbe riunirsi fra il 6 e il 13 maggio. [g. san.]

DRAMMI E ASPETTATIVE DI IMMIGRATE «FUORILEGGE» DA ANNI IN CITTA'

«Fateci uscire da questo limbo»

L'attesa infinita di tante ragazze arrivate dai paesi dell'Est

le storie

Maria Teresa Martinengo

Tatiana, moldava, e Mihaela, romena, vivono a Torino da anno. Ieri pomeriggio erano alla Cisl per avere notizie sulla legge. Le loro storie tipiche della «sanatoria 2002», quella che la Lega non avrebbe mai voluto, e che alla fine ha dovuto essere: due storie che raccontano che il bisogno di cura delle famiglie italiane è trasversale rispetto alle classi sociali, al livello culturale. E che dietro alle necessità delle famiglie torinesi, ci sono esseri umani che aspirano a uscire dall'incertezza, che vogliono poter essere se stessi, «interi».

Tatiana ha 37 anni, è laureata in Economia nel suo paese, ha lasciato un lavoro da contabile dopo 10 anni. In Italia è arrivata l'obiettivo di rimanere un paio d'anni e poi tornare in Moldavia. «Lavoro da un anziano, un nonno, una persona molto per bene. Il posto l'ha trovato un'amica. Vivo e mangio lì, nella sua casa. Ma la famiglia non mi può pagare più di al mese. Me l'hanno detto subito, per questo mi concedono tre mezze giornate libere la settimana: così posso avere anche un altro lavoro e integrare il mio stipendio».

Tatiana è bella donna dai modi gentili, moderna, vestita con gusto, i capelli perfetti. E lo sguardo triste. «Non ho ancora parlato della Ho paura di farlo. E al tempo ho tanto bisogno di avere i documenti. Devo assolutamente tornare a casa per un periodo, i miei hanno bisogno di : due settimane fa è morta mia madre. Mi scusi, se ne parlo piango... Io sarei anche disposta a pagarmi da sola gli arretrati».

Mihaela, anni e la vivacità di un'adolescente, in Romania ha lasciato due figli. Il marito l'ha raggiunta a Torino di recente. S'è trovato un buon lavoro, per il momento non ci sono prospettive di regolarizzazione, anche se il principale vorrebbe. Così forse tornerà a . Mihaela, invece, a casa vuole tornare, ma solo per le vacanze, «i miei figli hanno e 13 anni e hanno bisogno di tante cose, per questo devo lavorare qui. Spero che la legge passi in fretta, così potrò vederli. L'anziano che assisto è d'accordo a mettermi a posto. Certo, da quel che Mihaela dice, se fosse per lui in vacanza la lascerebbe andare di certo. «Mi spetterebbe il sabato pomeriggio libero e la domenica. Ma ogni volta che esco, quando torno me lo fa pagare. Così certe volte rinuncio. Ha tanti figli, ma con loro non ci vuole andare: vuole stare solo con me».

Per tutta questa dedizione, Mihaela - impegnata 24 ore su 24 - prende . «Mi ha già detto, il mio padrone, che non mi pago né ferie né tredicesima. Mah, finché resisto... Io devo mandare soldi a casa per i miei figli». Mihaela ride dei suoi guai, ricorda che all'inizio un giorno il anziano, che è originario una regione del Sud, le ha chiesto qualcosa in dialetto. «Non capivo. Poi ho cominciato a imparare. Certo, il mio italiano non è proprio perfetto... Ho sempre avuto un carattere allegro. Sa che cosa ho fatto l'autunno so? Con il mio principale siamo andati ai giardini. Lui ha visto le altalene e mi ha detto che gli sarebbe piaciuto andarci. E l'ho fatto andare. Si è divertito moltissimo. Sarà per questo che vuole solo me?».

Per molti anziani l'assistenza di ragazze straniere è diventata essenziale

3 maggio su La Stampa TORINO una pagina SPECIALE dedicata a Alto Pinerolese a cura dei servizi promozionali publikompass

3 maggio su La Stampa TORINO una pagina SPECIALE dedicata a Rivoli a cura dei servizi promozionali publikompass

PREZZI «TANDEM»: € 0,80, «CRONACHE DI NAPOLI», «CORRIERE DI CASERTA», «L'ADIGE», «IL DOMANI DI BOLOGNA», «IL CORRIERE DI FIRENZE», «LA VOCE DI MANTOVA», «IL CORRIERE MERCANTILE», «LA GAZZETTA DEL LUNEDÌ», «IL CORRIERE DI ROMAGNA», «CRONACHE DEL MEZZOGIORNO» NELLE AREE DI DIFFUSIONE INDICATE SUL GIORNALE LOCALE; € 0,95 CON «IL CORRIERE DI ROMAGNA» IN ROMAGNA E A IMOLA; € 1 «ULTIME NOTIZIE REGGIO»; € 1,30 A RICHIESTA CON «IL MATTINO» NELLA PROVINCIA DI BOLZANO; ABBINAMENTO FACOLTATIVO: € 6,00 IN PIEMONTE CON LE VHS «I FILM DI MACARIO»; ABBONAMENTI GRATUITI: CON SPECCHIO AL SABATO OBBLIGATORIO IN TUTTA ITALIA. PREZZI ESTERO: AUSTRIA, BENELUX, FRANCIA, GERMANIA, GRECIA, PORTOGALLO, SPAGNA € 1,65, OLANDA, PAESI SCANDINAVI € 2, SVIZZERA FRS 2,50, C. TICINO FRS 2,50, UK GBP 1,30, USA $ 2,50

FIA European Touring Car Championship 2002, Magny-Cours.

Alfa Romeo vince.

FIA ETCC 2002. Classifica ufficiale:

1ª Alfa 156	(F. Giovanardi)
2ª Alfa 156	(N. Larini)
3ª BMW 320i	(D. Müller)
4ª Volvo S60	(R. Rydell)
5ª BMW 320i	(J. Müller)

Venite a provare la nuova Alfa 156 sabato 4 e domenica 5 dai Concessionari Alfa Romeo.

ALFA ROMEO
Cuore Sportivo

ESTRATTI A SORTE IERI MATTINA I «POSTI» SULLA SCHEDE ELETTORALE

«Apre» il monarchico e chiude Castellaneta

Cominciano oggi le prime manifestazioni elettorali di presentazione Si parte al Porto Antico con il ministro degli Interni Claudio Scajola Sabato sera, nella stessa sede, meeting dell'Ulivo con Gad Lerner

GENOVA

Sarà Michele Fiorino, candidato dei monarchici (Am-Mls) ad aprire l'elenco degli 11 aspiranti alla poltrona di sindaco a Genova in base al sorteggio compiuto ieri mattina presso i servizi demografici dell'Anagrafe. Fiorino precede, nell'ordine, Angelo Riccobaldi (Forza Nuova), Rinaldo Magnani (FI-Udc-An), Marco Evangelisti (Noi per Genova), Matteo Fusaro (Nuovo PSI), Giuseppe Pericu (Pre-Repubblicani Socialisti-Pensionati-Margherita-Verdi- Comunisti Italiani-Italia [redacted] Valori-Ds), Franco Sampi (Movimento Indipendentista Ligure), Maria Grazia Barbieri (Referendari Libertari Animalis), Andrea Proto (Anima Genova), Egidio Pedrini (Uniti per la gente-Pensionati uniti indipendenti), Sergio Castellaneta (Liguria Nuova-Lega Nord). Il sorteggio è avvenuto nell'Ufficio Matrimoni di fronte ad un nutrito gruppo di persone (candidati sindaco, aspiranti consiglieri di circoscrizione e curiosi). L'ordine di presentazione dei candidati sulle schede elettorali (gialla per la Provincia, azzurra per il Comune, rosa per le Circoscrizioni) è stato sorteggiato da un computer alla presenza di una apposita commissione di controllo.

Successivamente sono state tirate a sorte anche le collocazioni delle diverse liste nei quartieri: la situazione è diversa [redacted] ciascuno dei nove minicomuni, anche per quel che riguarda [redacted] composizione delle liste: qui ce ne sono meno, [redacted] cinque a sei al massimo, perchè gli schieramenti si sono concentrati, dal momento che per strappare un seggio occorre più del [redacted].

SCAJOLA La festa del 1° maggio segna il decollo in piena regola della campagna elettorale: [redacted] sarà a Genova il ministro dell'Interno Claudio Scajola per presentare al Porto Antico i candidati al Comune e alla Provincia della Casa delle Libertà. E' la prima grande sortita del centrodestra, dopo la laboriosa messa a punto delle candidature e delle alleanze.

DONNE [redacted] Alla presenza dei due candidati [redacted] Comune, Giuseppe Pericu, e alla Provin[redacted] Alessandro Repetto, ieri pomeriggio, in Galleria Mazzini, sono state presentate le donne candidate nei partiti del centrosinistra: è stato annunciato un «patto» d'azione comunale tra tutte le donne che saranno in corsa elettorale nelle prossime settimane. Nel frattempo si attende, sempre nel Porto Antico, il meeting di presentazione dei candidati dell'Ulivo, con Pericu [redacted] Repetto sotto i riflettori: presentatore d'eccezione il giornalista Gad Lerner. [p. l.]

NUOVA [redacted] A PONTE PARODI

E anche [redacted] traffico bloccato sulla Sopraelevata

Continuano, inesorabili, le demolizioni dell'edifi[redacted] ex Ferruzzi a Ponte Parodi per liberare tutti gli spazi alla nuova megastruttura che darà un volto «americano» - tra divertimenti e passeggiate - al porto di Genova, creando un vero e proprio «waterfront». Alle 13, come nelle due operazioni parziali precendenti, per un'ora è stata bloccata la Sopraelevata per consentire ai genieri e ai vigili del fuoco di sovraitendere alla collocazione e all'esplosione delle cariche. Con un po' di inconvenienti per gli automobilisti l'operazione delicata è riuscita senza difficoltà.

A GENOVA APERTO PALAZZO SPINOLA ▪ PER LA PRIMA VOLTA LA BOLLA DI PIANO

E' un Primo [redacted] a ritmo di blues

Si conclude a Sestri Levante il Festival indetto dai sindacati

SESTRI LEVANTE

E' il grande blues a tener banco fra gli appuntamenti musicali del 1° maggio. L'appuntamento è alle 21 al Teatro Ariston, dove si conclude il Festival «Blues and soul», un appuntamento internazionale organizzato ogni anno da Cgil-Cisl-Uil. Dopo il recital di ieri sera con Paolo Bonfanti, la star americana Michael Hill e altri gruppi, questa sera gran finale con una nuova parata di artisti, tutti americani.

Sul palco [redacted] Ariston sono [redacted] il chitarrista [redacted] Bill Thomas, l'armonicista Paul torta, vincitore del prestioso p[redacted] «Great [redacted] blowoll», la cantante Peaches Statan, accompagna[redacted] dal bluesman Nick Beccolini. Chiuderà il Festival l'armonicista Andy J. Forest, che in tanti anni di lavoro in Italia ha collaborato, in sala di incisione e nei concerti, con diversi cantautori, da Edoardo Bennato a Fabrizio [redacted] André.

L'ingresso al con[redacted] costa 11 euro, gran parte del ricavato della serata sarà donati dai sindacati all'ospedale di Lavagna. Altra musica-fokl, hirish e canzone d'autore, alle 21, alla Birreria dell'Antico Ponte, a Montoggio, in Valle Scrivia. Musica, ma molto aprticolare, oggi, nei boschi di Leivi, nell'entroterra del Tigullio, dove riecheggeranno le «canteele di Maggio», gli antichi canti popolari [redacted] ogni anno l'arrivo della Primavera al suono delle fisarmoniche e delle ghironde. Il tutto con un [redacted] piatti della [redacted] locale, carne sulla ciappo, frittelle. L'appuntamento è alle 9,30 dalla chiesa di San Bartolomeo.

Per chi rimane in città, svaghi, attrazioni e curiosità [redacted] mancano. C'è persino un appuntamento gastronomico a base di fave e salame all'Orto Botanico dell'Università in Corso dogali, con appuntamento alle 15 per una visita guidata. Prelibatezze con tante specialità locali, alle 15, anche a Villa Serra di Comago con la seconda edizione della manifestazione «Pragila Natura 2002». Fra i Musei, da segnalare oggi a Genova, l'apertura straordinaria della Galleria Nazionale di Palazzo Spinola, dalle 8,30 alle [redacted]. Anche [redacted] Festa del Lavoro, sono aperte al pubblico anche le Torri di Porta Soprana [redacted] la Casa di Colombo, dalle 9,30 alle 12 e dalle 14 alle 18. E sempre oggi, si potrà visitare la Lanterna, simbolo [redacted] Genova, anche [redacted] prenotazioni. Le visite [redacted] in programma alle 15, 16 e 17. Partenza dalle fortificazioni della passeggiata a San Benigno.

Aperti Acquario, Città dei Bambini, il Padiglione del Mare e per la prima volta (10-20) la [redacted] Renzo Piano con [redacted] farfalle. [m. b.]

LA REGATA INTERNAZIONALE CON 13 IMBARCAZIONI

Me[redacted]terranean Odissey scatta oggi da Savona

SAVONA

Oggi [redacted] via la Mediterranean Odyssey. Stamane alle 11 le tredi[redacted] barche che prendono parte alla regata internazionale usciranno dalla Vecchia darsena in corteo, scortate dai mezzi delle forze dell'ordine sino ad Albissola Marina dove avverrà la vera partenza alle 12 in punto. Per gli organizzatori che in questi giorni hanno garantito anche un programma di manifestazioni collaterali, il bilancio [redacted] sicuramente positivo.

«Dopo la seconda edizione si registra un interesse crescente - afferma Mauro Solinas, amministratore delegato della società Tre eventi che ha curato l'inizia[redacted]. Siamo tutti convinti che la Mediterranean Odyssey [redacted] diventare un appuntamento fisso della primavera [redacted]nese. Al di là della partecipazione di tanti appassionati, si tratta infatti di una manifestazione che offre una dimensione finalmente turistica al porto di Savona». Oggi al via saranno quattro barche savonesi Shamali, Shanti, Orlanda e la nave scuola Leon Pancaldo a cui si aggiungono nove equipaggi provenienti da altre regioni come Solaris, Belletrix, Callipigia, Talita, Taboo, Fosca, Casse Noisette, Pina Colada, Brezza IV. Altri equipaggi si aggiungeranno a Marsiglia e Barcellona. Le suc[redacted] tappe sono previste a Mahon, Alghero, Civitavecchia, Vibo Valentia, Pantelleria, Tunisi, Roccella Ionica, Corfù. I diportisti saranno impegnati sino al 23 giugno.

L'aspetto più interessante del[redacted] Mediterranean Odyssey è legato alle manifestazioni collaterali, previste ad ogni tappa, con feste, [redacted], escursioni guidate per tutti i diportisti. [e. b.]

NOTIZIE FLASH

[redacted]

Assemblea Amga utili e dividendi

L'Assemblea degli Azionisti AMGA - Azienda Mediterranea Gas e Acqua - S.p.A., svoltasi ieri a Genova, ha approvato il Bilancio dell' esercizio [redacted] che si chiude con [redacted] utile [redacted] 20,6 milioni di Euro (+29% sul 2000). L'assemblea ha approvato la distribuzione di un dividendo di Euro 0,015 per ciascuna azione posseduta.

ANIM[redacted]

L'archivio dell'Enpa passa [redacted] Beni culturali

L'archivio [redacted] dell'Enpa potrebbe passare [redacted] la tutela [redacted] Ministero dei beni culturali, che già aveva espresso vivo interesse per i documenti raccolti dall'Ente nazionale protezione animali. Il Ministero, informa [redacted] comunicato dell'Enpa, sta esaminando il catalogo per concordare le iniziative di tutela ed utilizzo. Si tratta di un grande patrimonio che comprende fatti che risalgono dal 1934 al 2000 riguardanti l'ordinamento istitutivo, la gestione finanziaria, l'attività delle guardie zoofile.

[redacted]

Ikea: «centro» per i ca[redacted] di clienti e visitatori

L'Ikea, in collaborazione con la sezione genovese dell'Enpa presieduta da Piero Villa, ha organizzato per i visitatori dell'azienda [redacted] arredamenti [redacted] spazio per i cani. Si tratta di un «centro» dove i cani potranno stare in attesa dei loro padroni, accuditi e con l'assistenza del consulente veterinario dell'Enpa.

SPIAGGE

La Provincia sistema litorale di Riva Trigoso

La giunta provinciale di Genova ha approvato il protocollo d'intesa con il comune di Sestri Levante per completare la sistemazione del litorale di Renà a Riva Trigoso, con un finanziamento della Provincia di circa 103 mila Euro. Gli interventi previsti in questa zona comprendono lo smontaggio della scogliera [redacted] che verrà arretrata e riallineata alla linea di costa ottenendo spazi maggiori per la spiaggia e sistemazioni migliorative per parcheggio e spazi pubblici. Sul li[redacted] di Renà effettuato anche il ripascimento della spiaggia.

Isolamento termico [redacted] non solo: le [redacted] isolanti BASF Styropor®, Neopor® e Styrodur® di nuova [redacted] creano [redacted] risparmio di circa 2 milioni di tonnellate di combustibile l'anno a [redacted] mondiale, con una riduzione di circa [redacted] tonnellate di emissioni di CO_2. Se tutte le case [redacted] questo sistema, si potrebbero ridurre [redacted] 70% [redacted] emis[redacted] anidride carbonica da riscaldamento. Vivere [redacted] casa sarebbe più confortevole, vivere all'aperto [redacted] più [redacted] il mondo sarebbe [redacted] po' migliore. **C'è molto [redacted] da sapere:** [redacted] www.basf.de/de

Pensiero innovativo. Azione responsabile.

BASF

Prodotti Chimici, Materie Plastiche e Fibre, Prodotti [redacted] Nobilitazione, Fitosanitari e Nutrizione, Petrolio e [redacted]

Invito a tavola in Liguria

con il servizio in porcellana

Tognana

Solo 80 punti

Solo 50 punti

Il concorso sta per terminare ! Ma sei ancora in tempo per completare la tua raccolta e, se non hai ancora la cartolina, richiedila al tuo negoziante di fiducia.
Non è mai troppo tardi per gustare la qualità Frascheri !

Affrettatevi ! ancora solo sino al 20 giugno 2002

FRASCHERI

IL LATTE OGNI GIORNO

www.frascheri.it

Qui abbonnani

Aut. Min. MP/139067/01 del 27/07/2001 - Scadenza 20/06/2002 - Regolamento [redacted] i punti vendita.

Cure Termali
Centro Benessere
Pigna (Imperia)
Tel. 0184 24 00 40
www.termedipigna.it

LA STAMPA
PAGINA 59 MERCOLEDÌ 1 MAGGIO 2002

IMPERIA~SANREMO
E PROVINCIA

IMPERIA VIA ALFIERI 10, TELEFONO 0183 7911, [illegible]83 273106, E-MAIL IMPERIA@LASTAMPA.IT. SANREMO VIA ROMA 176 TELEFONO 0184 59001 FAX 0184 500765 E-MAIL SANREMO@LASTAMPA.IT
PUBBLICITA' PUBLIKOMPASS S.P.A. IMPERIA VIA ALFIERI, 10, TELEFONO 0183 273373, FAX 0183 273106. SANREMO VIA [illegible], TELEFONO 0184 501 555-56, FAX 0184 501129

Inalazioni - Aerosol
Cateterismi Endotubarici
Fangobalneoterapia
Massaggi Curativi
Pigna (Imperia)
Tel. 0184 24 00 40
www.termedipigna.it

INIZIATIVE DELLA CGIL IMPERIESE IN TUTTA LA PROVINCIA. A ONEGLIA E CERVO RASSEGNA DI GRUPPI GIOVANILI

Primo Maggio: concerti e raduni

Nel capoluogo anche la festa dell'artigianato

Comizi e [illegible]

Rock a Bordighera festa a Ventimiglia

Daniela Borghi
VENTIMIGLIA

Primo maggio all'insegna delle animazioni per i bambini e della musica live, nell'estremo Ponente. La grande festa, organizzata dalla Cgil imperiese, prenderà il [illegible] a Ventimiglia, ore 10,30, in piazza del Comune, quando si apriranno gli stand e le mostre a [illegible] più piccoli, l'animazione della Compagnia «L'Orlando Dissennato». I più piccoli potranno divertirsi anche con gli spettacoli di [illegible] trampolieri, giocolieri, creatore di palloncini. Alle 11 parleranno il sindaco Giorgio Valfrè, il segretario provinciale della Camera del lavoro, Claudio Porchia, [illegible] stellano, [illegible] direzione nazionale Cgil. Alle 13 il pranzo presso il Centro Sociale Spes di Roverino dove, alle 15, [illegible] terrà il concerto del duo "Reportage" che presenterà il suo cd «Cantare la vita», seguito da ballo liscio [illegible] ancora fave, salame.

A Dolceacqua, alle 11, in piazza Garibaldi, l'amministrazione del sindaco Mauro Giordano offrirà un aperitivo agli abitanti.

Ma è a Bordighera, nel Palazzo del parco, alle 16, che si terrà l'evento principale: il «Concerto del 1° Maggio 2002 - 1° rassegna musicale giovani artisti e gruppi». Intorno alle 16,30-16,45 è previsto un saluto in diretta, da Roma, dove Claudio Amendola condurrà il più famoso concerto, trasmesso dalle reti Rai. Paolo Marengo, responsabile per la Cgil dell'iniziativa, ha sottolineato come l'evento musicale, promosso dalla Cgil [illegible] collaborazione [illegible] l'associazione «Libera... mente, [illegible] le idee», abbia ricevuto numerose adesioni di artisti e gruppi locali, a dimostrazione della mancanza nella [illegible] provincia di spazi adeguati e di una vivacità culturale da valorizzare. «Ci scusiamo con quanti, e sono molti, sono rimasti esclusi, ma pensiamo - ha detto Marengo - di riproporre a breve una nuova rassegna con lo stesso spirito del concerto nazionale: tutti i gruppi suoneranno senza ricevere alcun compenso». Durante il [illegible] si esibiranno: Feed Back, Red Block, Fuck Simile, Vento Occidentale, Flying Dog, Strike, Data Kill, Suonatori di frodo, [illegible] Trade, Shout, AlKolica, One Hundred Million People, Puerto Libre, Christian G. e LoSKA Famiglia.

IMPERIA

Un primo Maggio intenso, ricco di appuntamenti in provincia di Imperia. Molte le manifestazioni artistiche e sindacali in programma. A Cervo questa sera il Centro Babilonia celebra la «festa del non lavoro» [illegible] la musica punk di Crime Gang Bang, Burmudas e Manges.

Dalle 9,30 [illegible] 19 a Imperia in via Mazzini e in piazza Ma[illegible]lo, [illegible] fronte alla chiesa dei Giuseppini, si terrà la «Prima festa dell'artigianato» organizzata dalla Cna (Confederazione nazionale dell'artigianato) di Imperia e dal circolo Borgo Fondura, per valorizzare la figura dell'artigiano e i mestieri tradizionali.

Gli artigiani daranno dimostrazione del loro lavoro svelando anche alcune delle tecniche utilizzate nella produzione (mosaico, ferro battuto, vetrate artistiche). Alla manifestazione saranno presenti anche gli stand della Pro loco di Montegrosso Pian Latte, del Comitato galatieri della provincia, della Scuola edile e dell'Istituto professionale statale per l'industria e l'artigianato. Nel [illegible] della festa verranno esposti anche gli elaborati realizzati dagli alunni delle scuole elementari che hanno aderito al concorso «Antichi mestieri artigianali dell'Imperiese».

Un altro appuntamento interessante nel capoluogo [illegible] in programma nel pomeriggio, alle 15,30, al porto di Oneglia si [illegible] l'«Aerosol Art Meeting», organizzato dalla Cgil e dedicato ai «writers», gli artisti della bomboletta spray che colorano città e spazi con scritte artistico-filosofiche. Saranno a loro disposizione 18 tabelloni di due metri per [illegible] illustrare [illegible] tema di attualità: l'articolo 18 dello Statuto dei lavoratori.

A seguire si svolgerà un concerto di musica rock [illegible] alcuni tra i migliori [illegible] in circolazione. Due sono imperiesi: i «Not [illegible] Human Consumation» (rock allo stato puro) e gli «Altapressione» (rock condito da nobile funk). Un gruppo viene da Torino: sono i «LoSka Famiglia» e nell'occasione presenteranno il loro nuovo cd. La manifestazione, oltre che dalla Cgil [illegible] Imperia, è organizzata dal Circolo Arci Antica compagnia portuale con [illegible] patrocinio dell'amministrazione comunale imperiese. [e. bac.]

Bus e pullman, corse ridotte

[illegible] Oggi, festività del Primo maggio, il servizio pubblico [illegible] autobus verrà effettuato con orari e corse ridotti. La Riviera trasporti comunica che nella linea Ventimiglia-Sanremo saranno effettuate corse ogni 45 minuti dalle [illegible] alle 11,45 e ogni 30 minuti dalle 17 alle 20, per la linea [illegible]remo-Andora, le corse verranno effettuate ogni [illegible] minuti dalle 8 alle 11,30 e [illegible] 16,30 [illegible] 20,30. La [illegible] Autostazione Sanremo-Ospedale verrà effettuata alle [illegible] con ritorno [illegible] 14,25; alle 15 con ritorno alle 15,25; alle 18 con ritorno alle 18,35 e alle 19 con [illegible] alle 19,25. Infine, la linea per l'ospedale di Imperia (circolare piazza Dante-ospedale-via Cascione-piazza Dante) sarà attiva alle 14,30; 15; 15,40; 16,10; 16,45; 17,15; 18; 18,45; 19,30. Nessun cambiamento oggi nel [illegible] delle farmacie della provincia di Imperia: l'elenco località per località, comprensivo di numeri di indirizzi e numeri di telefono, si trova nella pagina successiva inserito nella consueta rubrica dei «Numeri utili». E' previsto un solo cambiamento domani, giovedì, e riguarda Sanremo: la farmacia di turno sarà la Moderna, via Alighieri 131, telefono 0184501248. [b.v.]

A IMPERIA OGGI L'ULTIMA [illegible]

Si conclude il «Top Italy» di beach volley

Due giornate di escursioni, passeggiate, visite [illegible] mercatini e mostre nelle principali località del Ponente. Numerose le rassegne gastronomiche nell'ambito della Festa di Primavera. Oggi a Imperia si conclude il torneo «Top Italy» di beach volley (nella foto), un'anteprima - con i migliori atleti provenienti da tutt'Italia - dello sport estivo per [illegible] e oggi - sempre alla Spiaggia d'Oro di Borgo Marina e Porto Maurizio - si svolgerà anche il torneo beach volley regionale per ragazzi. Per il resto, tanto cinema con le ultimissime uscite sui grandi schermi. Infine la guida per trascorrere [illegible] serata.

SERVIZI ALLE PAGINE 46-47

L'AREA [illegible] SOSTA LUNGO LA NUOVA STRADA INTERNA. DA LUNEDI' CHIUSA PER LAVORI LA BRETELLA MANGOLINI, NUOVI PUNTI LUCE

A Portosole in arrivo nuovo parking pubblico

Decolla appalto comunale per ricavare subito 150 posti e in seguito altri 200

Gianni Micaletto
SANREMO

Scatta il conto alla [illegible] per il nuovo parcheggio pubblico nell'area di Portosole. Il Comune annuncia l'apertura del cantiere per la prossima settimana, quando decollerà anche l'intervento di sistemazione della bretella Mangolini, nel cuore della città.

PORTOSOLE Previsti due mesi di lavori per ricavare inizialmente 150 posti auto a rotazione lungo la [illegible] strada interna, [illegible] quali se [illegible] oggiungeranno altri [illegible] quando la società che gestisce l'approdo turistico provvederà a impermeabilizzare la soletta della stessa strada in attesa del completamento [illegible] degli allacci a quella pubblica. In pratica, il parking dovrebbe estendersi fino al futuro collegamento con via Vesco.

«E' una risposta concreta all'an[illegible] problema della [illegible] di sosta», sottolinea l'assessore Adriano Battistotti, delegato al Parcheggi. L'intesa tra Comune e Cols Portosole [illegible] maturata nella scia della chiusura del parcheggio pubblico dell'ex mercato dei fiori: circa [illegible] posti auto inutilizzabili almeno [illegible] all'inizio del 2004, quando dovrebbero essere ultimati i lavori di trasformazione del degradato edificio di corso Garibaldi in un moderno centro fieristico-museale. Il nuovo parking sarà a pagamento, [illegible] tariffa [illegible] 1 euro l'ora, come per le altre aree di sosta a raso.

[illegible] Comune spenderà 158 mila [illegible] per i [illegible] posti iniziali lungo un tratto di 350 metri, partendo dal sottopasso di via Del Castillo. [illegible] ditta appaltatrice [illegible] la C.I.S. di Dolceacqua, che deve eseguire lo scavo [illegible] spianamento, livellare il terreno, proteggere la pavimentazione delle radici delle piante con un'apposita guaina, asfaltare e installare una recinzione sul lato mare, in modo da separare il porto dal parcheggio.

[illegible] Il breve ma importante nastro d'asfalto che unisce [illegible] San Francesco alla galleria Fran[illegible] [illegible] chiuso al traffico da lunedì. [illegible] necessario, infatti, impermeabilizzare la soletta (la strada corre sopra negozi e magazzini, e di fianco ad alcuni palazzi) e consolidarla prima di procedere al rifacimento della pavimentazione. In tutto il Comune spenderà 102 mila euro. L'intervento, che dovrebbe protrarsi per 80 giorni, è affidato alla ditta Cotim di San Bartolomeo al Mare. «E' un'opera necessaria, richiesta da tempo dagli stessi residenti - spiega l'assessore ai Lavori pubblici Giorgio Silvano -. Purtroppo, i disagi sa[illegible] inevitabili. Ma per l'inizio dell'estate la strada dovrebbe essere riaperta al traffico».

L'area dove sorgerà il parcheggio a rotazione: il costo dei lavori è di 158 mila [illegible]

ILLUMINAZIONE Varati dalla giun[illegible] due progetti per migliorare l'illuminazione pubblica. Il primo, dell'importo di 73 mila 200 euro, interessa piazza San Siro: il complesso monumentale formato da cattedrale, campanile e battistero sarà valorizzato [illegible] luci scenografiche. L'altro, con spesa prevista di 87 mila [illegible], riguarda la bretella di collegamento tra via Frantoi Canai e Bussana Vecchia (via Clouxe).

Entrambi gli interventi saran[illegible] eseguiti dall'Amaie, alla quale [illegible] affidati anche i lavori per l'illuminazione ai giardini Oberdan e Trento Trieste (195 mila euro), via Grossi Bianchi e strada Cantalupo Oriolo (160 mila euro), giardini e parcheggio ex area Pentello (51 mila euro), via Borgo Tinasso (80 mila euro), nell'area di fronte a Permare (26 mila euro), via Pallavicino (178 mila euro), [illegible] XX Settembre (193 mila euro), rondò Garibaldi (158 mila euro), piazza Sardi (48 mila euro) e in una traversa di via Val d'Olivi in prossimità dell'Aurelia bis (96 mila euro).

TRAFFICO DI DROGA

Compie gli anni un ex pompiere viene [illegible]

TAGGIA. Era ritornato a casa, dopo un lungo viaggio, per festeggiare il suo 60° compleanno insieme con la moglie. [illegible] ad aspettarlo ha trovato gli agenti della Squadra mobile di Imperia che lo hanno arrestato e condotto in carcere. E' stato un brutto anniversario quello di Giuseppe Gozzoli, residente a Taggia [illegible] regione Tuvi, località Bineo 5.

L'uomo, vigile del fuoco in pensione, è stato raggiunto da un ordine di carcerazione emesso dalla Procura generale presso la Corte d'appello di Genova. E' accusato di produzione e traffico di stupefacenti.

I fatti per i quali l'ex pompiere è finito in carcere, risalgono a ben dieci anni fa. Nonostante sia passato così tanto tempo la macchina della Giustizia è andata avanti e i giudici nei giorni scorsi ne hanno ordinato l'arresto. Dell'esecuzione dell'atto è stata incaricata la polizia. E ieri gli [illegible] del commissario Giacinto Profazio hanno bussato alla porta dell'abitazione [illegible] Taggia. Per [illegible] caso, proprio nel giorno del [illegible] compleanno. [giu.gel.]

BOLL[illegible]

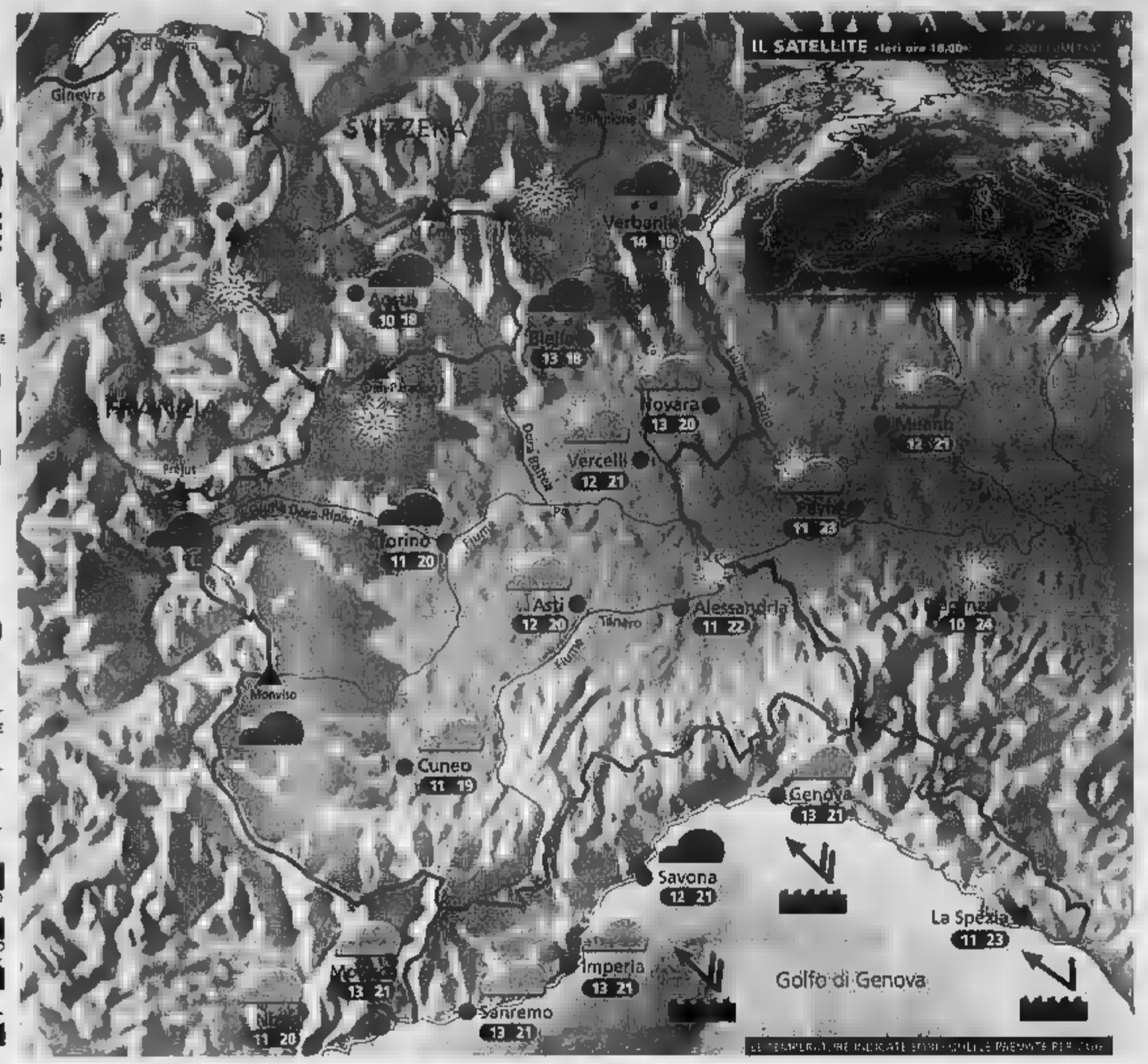

Situazione

Ieri la giornata è trascorsa tra schiarite ed annuvolamenti ma con temperature miti. Dal Mare del [illegible] si sta avvicinando alle nostre regioni un fronte freddo molto attivo che determinerà un netto peggioramento, in particolare da giovedì. Oggi cielo sempre più grigio e prime locali piogge, segnatamente in montagna.

Previsioni

In mattinata cielo irregolarmente nuvoloso con qualche occhiata di sole in più nell'Alessandrino. Possibili deboli piovaschi su Ossola, Biellese, alta Valle d'Aosta, [illegible] qualche fiocco [illegible] neve oltre 2200 m. Nel pomeriggio ulteriore aumento della nuvolosità in montagna con brevi rovesci, soprattutto tra l'alto Piemonte e [illegible] Valle d'Aosta, altrove [illegible] asciutto. In serata cielo coperto ovunque con brevi piogge intermittenti. Temperatura [illegible] [illegible] calo la montagna, stazionaria altrove. [illegible] tempo perturbato con piogge estese e isolati temporali.

Forte peggioramento in arrivo

U[illegible] depressione sul Nord Europa pilo terà un'attiva perturbazione sulle [illegible] regioni. [illegible] Ovest [illegible] Corsica si scaverà inoltre un minimo secondario, in grado di prolungare l'instabilità fino a [illegible] la giornata di sabato. Insomma le prospettive [illegible] [illegible] buone e soprattutto giovedì vivremo una giornata all'insegna di nubi e piogge, [illegible] [illegible] anche abbondanti, che comunque [illegible] displaceranno affatto agli agricoltori. La neve tornerà a far visita alle Alpi a partire dai 1800 m di quota. Sono pertanto fortemente sconsigliate le escursioni: il rischio di distacco spontaneo di valanghe aumenterà considerevolmente nelle ore immediatamente successive alle nevicate. Venerdì la spiccata instabilità innescherà temporali sparsi, in particolare sul Piemonte, le schiarite risulteranno effimere e farà f[illegible] anche in città. Sabato il minimo tenderà lentamente a colmarsi ma saranno ancora presenti nubi a sviluppo verticale, preludio di qualche immancabile acquazzone pomeridiano. Solo da domenica il sole riuscirà [illegible] imporsi maggiormente sugli annuvolamenti e le temperature risaliranno di qualche grado.

A CURA DI: www.meteolive.it

ANCONA	10 21	REGGIO CALABRIA	16 27
BARI	14 22	ROMA	10 25
BOLOGNA	13 24	VENEZIA	14 22
CAGLIARI	12 26	BARCELLONA	11 18
CATANIA	14 25	BRUXELLES	11 18
FIRENZE	14 22	FRANCOFORTE	7 14
OLBIA	10 23	GINEVRA	7 15
PALERMO	12 24	LONDRA	9 14
PERUGIA	16 28	MONACO DI BAVIERA	8 15
POTENZA	10 22	PARIGI	9 13
	10 20		8 16

IL SOLE: sorge alle ore 6 e 19 minuti; culmina alle ore 13 e 26 minuti, tramonta alle ore 20 e 35 minuti

LA LUNA: si leva alle ore 0 e 49 minuti; cala alle ore 9 e 27 minuti

IDROCENTRO
www.idrocentro.com

C[illegible] di Immobiliare Conte una casa [illegible]mpre accogliente!

IMMOBILIARE CONTE

Conte Immobiliare si trova ad Imperia
Piazza Dante, 8 1° piano
tel 0183 29.74.30 - fax 0183 29.74.50
conteimmobiliare@libero.it

I servizi di Conte oggi per l'acquisto [illegible] la vendita della tua [illegible]:

La nostra società che, da 25 anni opera in tutta la Liguria e Costa Azzurra, consolidando la [illegible] posizione nel campo del professionismo immobiliare, si è rinnovata e offre, alla sua ormai vasta clientela, l'esperienza e la conoscenza approfondita del mercato e la qualità e l'efficienza operativa. Oggi i professionisti dell'Immobiliare Conte, oltre a conoscere il mercato, frequentano stages per la continua evoluzione, innovazione e aggiornamento del settore. Il nostro lavoro ed il nostro obiettivo è capire le esigenze della nostra clientela ed aiutarla a soddisfarle.

CERVO. In [illegible] palazzo medioevale *alloggio* caratteristico con vista stupenda sul mare composto da ampio soggiorno,cucina,bagno,2 camere soppalcate € 274.000

CERVO. Nel piano centro storico *alloggio* interamente da ristrutturare con possibilità di dividerlo in 2 unità. Dotato di terrazza panoramica con vista mare [illegible] dianese. € 310.000

CERVO. Nel centro storico *alloggio* in ordine composto da soggiorno, cucina, 2 camere, bagno, ripostiglio, terrazza abitabile con vista mare e sul golfo. € 253.000

CERVO. Zona Capo Mimosa Immerso nel verde *villetta* composta da 2 unità abitative dotata di giardino e ampio garage. Vista mare frontale € 315.000

CERVO. A 400 mt dal mare *alloggio* in piccola palazzina composta da soggiorno, cucina, camera, bagno , 2 balconi e terrazza soprastante € 166.000

S.BARTOLOMEO. Sul mare in zona veramente *alloggio* in buone condizioni su 2 livelli dotato di balcone e parcheggio. € 250.000

S. BARTOLOMEO. *Alloggio* all'ultimo piano dotato di terrazza abitabile fronte mare e garage. Ottima occasione! € 325.000

DIANO MARINA. In pieno centro e a 2 passi dal mare *alloggio* mansardato interamente ristrutturato. Ottime rifiniture. € 206.000

DIANO MARINA. A 2 passi dalle spiaggie *alloggio* di grande metratura da ristrutturare con ampia balconata con vista mare. Possibilità di dividerlo in 2 unità abitative.

DIANO MARINA. In zona centrale *casa indipendente* su un piano composta da sala, cucina, 2 camere, bagno; locale esterno, giardino. € 345.000

Conte Immobiliare
si trova ad Imperia
Piazza Dante, 8 1° piano
tel 0183 29.74.30
fax 0183 29.74.50
conteimmobiliare@libero.it

"I nostri servizi"

Locazioni immobili di ogni genere; Compravendita di ogni tipo di immobile; Finanziamenti su misura per ogni esigenza; Pareri estimativi di ogni tipo: perizia sommaria, perizia particolareggiata, perizia analitica, perizia di aggiornamento. Le zone operative dell'Immobiliare Conte sono: Liguria, Costa Azzurra, Montecarlo. Per ogni esigenza possiamo [illegible] su 7.000 professionisti in Italia e all'Estero, nostri fidati collaboratori.

ACCOMPAGNATO DAL SINDACO SAPPA E DAGLI ASSESSORI «FORZISTI» PARLA ANCHE DEL CASO-AN E DELLA SITUAZIONE POLITICA ■ SANREMO

Scajola controlla le opere pubbliche

Il ministro dell'Interno in visita ad alcuni cantieri cittadini

Stefano Delfino

Accompagnato sindaco Luigi Sappa e dagli assessori «forzisti» al gran completo (c'erano tutti: Amabile, Baudena, Donato, Falciola, Lanteri e Leone) ha fatto un giro della città su un messo a disposizione dalla Riviera Trasporti ed è andato rendersi conto persona di procedessero i lavori in alcuni fra i maggiori cantieri opere pubbliche. E o volta, Claudio Scajola, ministro dell'Interno, ha approfittato delle soste presso il soletone della ferrovia davanti alle carceri, al centro commerciale e alberghiero in costruzione sull'area dell'ex-cinema Rossini e davanti all'«incompiuta» (dove nel pomeriggio è comparso anche l'assesso- regionale Gatti), per compiere alcune esternazioni, spaziando da argomenti nazionali ad altri in chiave locale. Vediamo questi ulti-.

questo sopralluogo? «Qui, nella mia città, conosco anche pietre. Ho fatto il sindaco per anni, sono amico dalla nascita della stragrande maggioranza degli a città e quindi è un'occasione che il sindaco ha voluto, perchè vedessi tante opere che abbiamo sognato che adesso realizzandosi per il rilancio della nostra Imperia. Quindi è un doveroso omaggio un riconoscimento all'attività molto positiva del sindaco S e della sua amministrazione».

Che pensa della partecipazione di esponenti di An alla commemorazione di Mussolini e dei caduti della Repubblica Sociale Salò? «Non drammatizzerei nulla. Ci stati ti difficilissimi nella storia d'Italia e quelli dal luglio del '43 in poi sono stati anni di guerra civile. Questo Paese ha bisogno di unirsi, dividersi ancora su quel periodo. Ritengo che vadano rispettati anche coloro che sono in quel periodo triste per la nostra nazione e quindi, qualcuno andato una cerimonia di riconoscimento funebre dei morti di quella parte, io lo rispetto. Sono pagine dolorose, ma vadano con serenità, con della Storia».

Tra qualche settimana, si va al voto a Ventimiglia, mentre Sanremo è nell'occhio del ciclone vicenda del Teatro del Mare. Dica Scajola: «Non vedo Sanremo in fase negativa, così come Ventimiglia. Sanremo è riuscita adesso, dopo tanti anni, dare gestione privatistica al Casinò, decollando il nuovo Roof Garden, si è reimpostato il rilancio della casa da gioco con un piano di impresa importante. Forse è più vivace dialettica interna, ma la città procede bene. Perchè inneggiare alla divisione sul Teatro del Mare? Ogni attività possa servire a rilanciare comunità dev'essere ben vista. L'amministrazione sta lavorando ed è legittimata da un consenso popolare senza precedenti. L'opposizione controlli, com'è giusto che faccia, ma proponga qualcosa: se no non si farà mai niente».

Scajola in visita al «soletone», poi all'area dell'ex-Rossini e all'«incompiuta»

TRASFERIMENTO DEL DEPURATORE

Venerdì delegazione del Comune Roma

Va avanti il progetto di trasferimento nell'entroterra del depuratore imperiese. Venerdì prossimo una delegazione composta dal sindaco Luigi Sappa, dall'assessore Donato e dai tecnici del settore Ecologia, sarà a per un incontro Ministero dell'Ambiente con scopo di esaminare la reale fattibilità del p Attualmente l'impianto di depurazione almeno ciò che finora è stato fatto, nella delle ex Ferriere. Secondo quanto ritengono i tecnici del Comune, per completare l'opera sarebbe necessario occupare un'area enorme proprio zona dove sorgerà il nuovo porto con l'aggravante dover coprire una montagna di terra che si presume molto alta, futuro . «Questo - dicono Comune - non soltanto sarebbe sgradevole punto di paesaggistico, ma comprometterebbe la vista del mare parte degli abitanti dell'ex Ferriere». L'idea portata avanti dalla Giunta prevede valutare l'opportunità eliminare questo problema trasferendo a monte quel che resta da fare del depuratore. «Il confronto con il Ministero consentirà una precisa valutazione dei e delle possibilità concrete di ottenere il finanziamento del nuovo progetto "stornando" i fondi già necessari per quello vecchio», aggiungono ancora Comune. Il piano ha già suscitato le proteste dell'opposizione, in particolare Margherita, sulla «opportunità di trasferimento dell'opera nell'entroterra: elussivi e dubbia utilità». [giu.gel.]

NOTIZIE.FLASH

SINDACATO

Lavoratori socialmente utili la Cgil annuncia dura replica

La Cgil Funzione Pubblica annuncia un documento di denuncia in merito alle dichiarazioni dell'assessore Castagnino in tema di lavori socialmente utili. Dichiara Carmela Lanzo: «Da anno sollecitiamo l'assessorato provinciale gli enti locali sul problema della stabilizzazione dei lavoratori socialmente utili senza risultato e peraltro l'Amministrazione provinciale ha lasciato a casa e senza lavoro l'unico lavoratore che poteva essere stabilizzato. Consideriamo questa le precedenti dichiarazioni dell'assessore competente provocatorie ed elettoralistiche». [b.v.]

INCENDIO

Altra macchina in fiamme indagini dei carabinieri

Dopo le tre auto bruciate alcune notti fa in centro a Oneglia, un'altra macchina è stata distrutta dalle fiamme. E' accaduto in via IV Novembre, nel quartiere Castelvecchio. L'allarme è scattato intorno alle 3,45. Una telefonata ha avvertito il 115 che una Matiz Daewoo stava bruciando. Oltre ai pompieri sono intervenuti anche i carabinieri che stanno svolgendo indagini per appurare le cause del rogo. [giu.gel.]

INTERVENTO

Rotta sbarra del passaggio a livello: interviene la Polfer

E' stata un'auto ieri notte intorno alle 22,30 a rompere la sbarra del passaggio a livello Borgo Prino. Forse per tentare di passare poco prima che il passaggio si chiudesse, la macchina ha urtato contro una delle sbarre. E' intervenuta la Polfer che ha presidiato la zona e nel giro di poco tempo la sbarra è sostituita dalle squadre di emergenza delle Ferrovie. Due convogli hanno subito lievi ritardi. [giu.gel.]

PROPOSTA DI LEGGE PER TUTELARE IL PRODOTTO

Olio extra-vergine Un'idea Coldiretti

IMPERIA

«E' assolutamente impensabile attribuire solo ai marchi Dop Igp l'onere di informare i consumatori sulla provenienza del prodotto. Questi marchi sono nati per tutelare prodotti tipici, caratterizzati da forte notorietà caratteristiche qualitative organolettiche particolari, legate ai territori d'origine»: sulla difesa dell'olio extravergine di oliva, interviene anche la Coldiretti, attraverso il direttore regionale e di Imperia Emilio Fugazzi.

Si è sempre saputo, dice, che il mercato dell'olio mondiale è ad altissimo rischio di frodi: «Ed è per salvaguardare una produzione tipica, che la Coldiretti, insieme all'Associazione provinciale olivicoltori, conduce da anni una politica rivolta alla qualità e alla promozione, che metta a disposizione delle aziende finanziamenti strutturali, in questo abbiamo trovato la sensibilità della Regione».

Ma non basta, e tra le iniziative della Coldiretti c'è un progetto normativo, già presentato al ministro Alemanno: «E' quello della tracciabilità, che potrà consentire al consumatore di conoscere la provenienza dei prodotti alimentari: se tale proposta di legge sarà approvata dal Parlamento aiuterà in modo tangibile a difendere il settore e tutta l'agricoltura tipica italiana». [s. d.]

Emilio Fugazzi, direttore Coldiretti

DIANO MARINA, AMPLIAMENTO E AUMENTO DI PRESENZE

Il bilancio è positivo per la Casa di riposo

DIANO MARINA

Bilancio in attivo, incremento delle presenze, apertura di un nuovo reparto. Questo risultato positivo per il 2001 fondazione «Casa riposo Maria Ardoino Morelli Di Popolo» di Diano Marina.

L'anno passato è stato per l'istituto un anno che si può considerare storico: sono stati completati i lavori di ristrutturazione e ampliamento della sede con l'apertura - verso la fine del 2001 - del reparto per i malati del morbo di Alzheimer. «Tutto ciò - è scritto nella relazione presidente Gian Luigi Ardoino - ha consentito di realizzare un primo incremento delle presenze che sono pervenute a un totale di 46.729 giornate corrispondenti a presenza media di 128 anziani, che messe confronto con le 45.017 giornate e le 123 presenze medie dell'anno scorso evidenziano una crescita del quattro per cento».

Un incremento analogo stato registrato dall'istituto per quanto riguarda le presenze di anziani dianesi in disagiate condizioni economiche che sono stati accolti a condizioni agevolate. «Queste presenze - spiega il presidente - hanno interessato 59 anziani e risultano in crescita del tre per cento rispetto all'anno precedente, passando da 13.935 14.370 giornate con una presenza media di ospiti».

Per quanto riguarda le persone assistite dal Comune di Milano e dalla Regione Liguria, c'è stata leggera flessione (11.573 giornate contro 12.622 del 2000).

Il conto economico della fondazione chiude in sostanziale pareggio con ricavi 5.587 milioni di lire e per 5.583 milioni lire con risultato positivo di circa 4 milioni lire. Nella relazione di esercizio viene sottolineato che il positivo risultato economico è stato conseguito senza alcun aumento di rette rispetto al [e. bac.]

ACCORDO TRA PROVINCIA COMUNITA' MONTANE

Un ufficio dell'Inps anche nelle vallate

IMPERIA

Uno sportello Inps nelle Comunità montane. L'importante accordo, coordinato dall'Amministrazione provinciale, è stato formalizzato ieri mattina tra gli Enti pubblici interessati. Nelle prossime settimane negli uffici delle Comunità Montane Intemelia, della Valle Argentina e della Valle Arroscia ci sarà un addetto il quale, grazie al collegamento informatico con i dati degli uffici centrali dell'Istituto Nazionale di previdenza sociale, sarà in grado fornire utili informazioni agli utenti che desiderano conoscere la loro posizione contributiva, l'andamento delle loro pratiche in materia di pensione e ogni altra informazione che riguardi il loro rapporto con l'Inps.

«E' un notevole progresso nell'attuazione del decentramento amministrativo, che permette agli enti locali di fornire servizi importanti alla collettività», dicono con soddisfazione in Provincia all'indomani dell'accordo.

In particolare, lo sportello Inps nelle sedi delle Comunità montane aiuterà soprattutto le persone anziane, che solitamente per i loro rapporti con l'Istituto previdenziale costrette a disagevoli viaggi sino agli uffici Inps delle località costiere» dicono il presidente della Provincia, Gianni Giuliano e l'assessore provinciale ai problemi dell'entroterra Paolo Ceppi.

Ieri mattina in Provincia, a formalizzare l'accordo, oltre ai rappresentanti delle Comunità montane, erano presenti il direttore regionale dell'Inps, dottor Giovanni Sibilio, il direttore della sede provinciale Inps della provincia di Imperia dottor Guido Galassi, il presidente del Comitato provinciale Inps della provincia di Imperia, dottor Francesco Giribaldi e il sponsabile decentramento della sede regionale ligure dell'Inps dottor Antonio Buf-. [b.v.]

LETTERE AL GIORNALE

Val Prino e l'inquinamento Le idee della «Margherita»

In merito all'articolo di Giulio Geluardi, apparso domenica scorsa su La Stampa, circa le proteste del Comitato di Cittadini per la Valle Prino per un possibile, ulteriore, danno ambientale quella che è un'area di grande pregio ambientale, intendiamo esprimere, tramite questo quotidiano, come consiglieri provinciale comunale, alcune considerazioni.

Lo scorso mese al termine di due sedute dedicate quasi esclusivamente al tema «ambiente e sviluppo del territorio» consiglio provinciale all'unanimità si è espresso con ordine del giorno affinché la Giunta attivi iniziative adeguate fra l'altro per preservare, migliorare l'ambiente in una ottica di sviluppo sostenibile del territorio, valorizzare flora, fauna, ambiente naturalistico da considerare come risorsa preziosa per la qualità della vita e lo sviluppo economico-turistico del territorio; il rilancio di diffusa rete sentieri e percorsi ciclo-pedonali; garantire e coniugare sicurezza dei corsi d'acqua e valorizzazione dell'ambiente.

Nel corso dell'ultimo consiglio provinciale, inoltre, in merito ai lavori di in sicurezza dei corsi d'acqua, per quanto riguarda l'habitat del torrente Prino, abbiamo evidenziato che gli interventi in corso, assolutamente indispensabili, determinando un impatto eccessivamente «cementificato» negativo per la fauna presente (airone cinerino, garzetta, germano reale ecc.) e per il contesto ambientale; il gruppo di Margherita ha auspicato che, se ancora possibile, la Provincia preveda successivi interventi di consolidamento dei terrapieni di arginatura meno dimpattanti e rispettosi dell'habitat; ho inoltre proposto che tutta l'area sia valorizzata con percorsi ciclo-pedonali sugli argini e aree di sosta-ristoro.

Fra l'altro, in uno dei prossimi Consigli provinciali, verrà dibattuto documento dell'Unione delle Provincie d'Italia, che già ottenuto in commissione il consenso di tutti i gruppi consiliari, contro l'inquinamento dell'aria, dei rumore del suolo pubblico e per la valorizzazione della ciclabilità del territorio. Nei prossimi anni saranno disponibili 210 lioni di Euro per finanziare progetti di piste ciclabili: perché non predisporre gli argini del Torrente Prino ad un progetto di pista ciclo pedonale?

Ciò ovviamente richiederebbe, oltre che una decisa capacità progettuale, anche una stringente collaborazione, a mio avviso attualmente inadeguata, fra i due Enti Locali. In merito alla presa posizione del Comitato della Valle Prino ritengo assolutamente condivisibili: un insediamento di deposito autocarri rappresenterebbe, al di là della sua legittimità, un ulteriore degrado ed impedimento valorizzazione un'area che ha gioielli quali il Ponte Clavi, la Chiesetta di San Martino, la fattoria dei Coppi Rossi, Chiesa dell'Assunta di Piani, quella di San Giorgio e Torrazza, senza dimenticare tutta la stupenda Alta Valle Prino.

Ci sembra che l'Amministrazione Provinciale quella Comunale sempre più sollecitate dai cittadini non possano sottrarsi da questo impegno.

Giovanni Gandolfo, Capogruppo di Margherita in Provincia

Brunella Ricci, Capogru di Margherita al Comune di Imperia

AMBULANZE (tutta la provincia)

118 Imperia Soccorso

FARMACIE DI TURNO

farmacie restano aperte dalle 8-12 16-19,30 eccetto quelle di turno diurno e notturno. **Imperia:** *Gentile*, via Cascione 27 tel. 018361564 *Gibaldi*, via Belgrano 5 0183293688 **Sanremo:** *Centrale*, Corso Matteotti 190, tel. 0184509085 *Donzella*, Piazza Eroi Sanremesi tel.0184573212 *Farmacie* che assicurano la reperibilità in provincia: **Diano-Cervo-S. Bartolomeo**, notturno comprensorio: *Serri*, via Aurelia 0183 400045 (Cervo) **Arma Taggia:** *Ravelli*, via Ouairolo 42, tel. 018443058 (Arma). **Bordighera-Vallecrosia:** *Centrale*, via Vittorio Emanuele 145, 0184 261246 (Bordighera). **Ventimiglia:** *Quaglia*, via 47 telefono 0184 . Farmacie che prestano servizio in altri centri della provincia (l'elenco non tiene conto di eventuali turni): **Camporosso:** sero, v. Emanuele 62, tel. 0184 288191. **Dolceacqua:** *Muratorio*, p. Matteotti 2, tel. 0184 206.133. **Ospedaletti:** *Marcor*, v.le Matteotti 106/108. 0184 . **Pieve:** *Ceppi*, c. Ponzoni tel. 0183 36.209 (ap. tutte le domeniche). **Rivo:** *Novaloni*, p. N. Bixio 42, tel. 0184 485.754. **S. Stefano:** *Novaloni*, p. Cavour telefono 0184 466.662.

EMERGENZA SANITARIA: Il 118 ha costituito i numeri per l'emergenza di Ventimiglia-Bordighera, Sanremo, Imperia (il 118 può essere chiamato il pronto degli animali randagi). **Ospedali: Imperia:** 0183-7941. **Sanremo:** 0184-5361. **Bordighera:** 0184-2751. **Costarainera:** 0183-91.524.

GUARDIA MEDICA

Notturno e festivi telefono . **Guardia odontoiatrica** orario: 8-12, telefono 0183-299.908.

ASSISTENZA

Telefono Amico: tel. 0183-290.450. Ore 18-24. Numero verde 800.515224.

VIGILI DEL FUOCO: 115.

CORPO FORESTALE: 1515.

GUARDIA COSTIERA: 1530.

FUORI

DIANO CASTELLO

Non solo bowling

Il Bowling di Diano, in via S. Pietro 71, è aperto i giorni con bowling, videogiochi, pista di go-kart, minigolf e altre attra-. Info 0183-494131. [L a.]

NIELLA BELBO

La fiera di Primavera

E' in programma oggi, a Niella Belbo, in provincia di Cuneo, Fiera di Primavera. Info 0173-796117. [L a.]

ORMEA

I «Sapori del Cuore»

Scatta venerdì 3 maggio la rassegna gastronomica proposta dai ristoranti Il Borgo, Le Trou, La Vecchia Locanda e da Beppe Ormea, Canatarana e Ponte Nava. Degustazione di piatti della tradizione locale. [L a.]

DIANO MARINA

Pittori in concorso

«Dipingi la Primavera nella Riviera dei Fiori a Diano Marina»: è il dal internazionale di pittura, promosso dalla Confesercenti per il 12 maggio. [L a.]

SANREMO

Rassegna di film d'«essai»

Secondo appuntamento domani al «Sanremese» (via Matteotti) la rassegna di Cinema d'Es- dedicata a Nino Zucchelli. In cartellone il film francese «A tempo pieno». Orario: 15,30-22,30. [b. m.]

SANREMO

Lezione su San Paolo

Non si ferma l'Unitre con il 1° maggio. Oggi, alle 16, nella sede di corso Matuzia 113, «lezione» di religione su San Paolo, tenuta da don Pasquale Traetta, parroco di Coldirodi. [b. m.]

Un corso di pittura

Oggi, al Circolo Artistico Ipiazza Nota, appuntamento con il corso di pittura e disegno tenuto dalla Ivana Bailo. Orario: 16-18. [b. m.]

Ginnastica dolce

Domani, nella palestra comunale di via Imart, corso di ginnastica dolce per la terza età. Orario: 10,45-11,45. [b. m.]

Gran Risparmio.
Impossibile resistere.

In tutti i supermercati Coop.
Sino all'11 maggio

3x2
€ 4,92
L. 9.526
1 kg € 6,56 L. 12.702
1 Pezzo € 2,46
PASTA FRESCA RIPIENA
FINI
Tortellini o Gran Tortelli - 350 gr

€ 0,70
L. 1.355
1 litro € 2,80 L. 5.423
MAIONESE
KRAFT
250 ml
Anziché € [illegible]

Sconto 20%
€ 3,57
L. 6.912
1 kg € 7,14 L. 13.825
CAFFÈ
QUALITÀ ROSSA
LAVAZZA
250 gr x 2
Anziché € 4,46

€ 1,19
L. 2.304
SUCCHI DI FRUTTA
DERBY BLU
Da 1 litro
Anziché € 1,49

€ 1,39
L. 2.691
1 kg € 4,21 L. 8.156
FROLLINI BUONI COSI
GALBUSERA
330 gr
Anziché € 1,98

€ 0,82
L. 1.588
1 litro € 1,24 L. 2.406
BIRRA GREEN
TUBORG
[illegible]
Anziché € 1,02

€ 1,73
L. 3.350
1 litro € 6,92 L. 13.399
SHAMPOO ULTRA DOLCE
GARNIER
250 ml
Anziché € 2,31

€ 2,49
L. 4.821
1 litro € 4,98 L. 9.643
BAGNO SCHIUMA
ROBERTS
Rilassante o Idratante - 500 ml
Anziché € 3,32

€ 6,40
L. 12.392
1 kg € 1,95 L. 3.777
DETERSIVO PER [illegible]
DASH
[illegible] Misurini - [illegible]
Anziché [illegible] 8,54

Salvo eventuale esaurimento scorte o errori di stampa

coop
LA COOP SEI TU.

Informazioni e notizie sul mondo Coop digitando www.coop.it

ATTIVATI I NUOVI SISTEMI DI CONTROLLO DEI CROUPIER PER IL RISCHIO DI FURTI DI FICHES, CONFRONTO SPA-SINDACATI

Nomine al casinò: è «guerra»

Scontro in An sulla candidatura di Mastorakis

Gianni Micaletto
SANREMO

E' già polemica sulla candidatura del commercialista bordigotto Nicola Mastorakis per la sostituzione [illegible] collega sanremese Carlo Vesco nel consiglio d'amministrazione della «Casinò Spa». Ad accendere la miccia sono il capogruppo e il vicecapogruppo consiliare di An, partito di riferimento per la nomina, in aperto contrasto con [illegible] segreteria cittadina e con [illegible] sindaco. Intanto, il vertice della [illegible] da gioco ha attivato i nuovi sistemi per scongiurare il furto di fiches e avviato il confronto [illegible] i sindacati sui temi forti del piano d'impresa.

[illegible] La candidatura di Mastorakis, ufficializzata dal segretario cittadino Massimiliano Iacobucci [illegible] presentata all'assemblea dei soci dal sindaco Giovenale Bottini, è bocciata dal capogruppo consiliare [illegible] Massimo Saviozzi e dal vice Francesco Valenzise. «Ci sembra paradossale che il sindaco esprima la candidatura di un componente della maggiore azienda pubblica sanremese - dicono - senza informare i consiglieri comunali. Bottini da [illegible] parte dice di voler maggiormente coinvolgere i consiglieri di maggioranza [illegible] scelte importanti, dall'altra avanza candidature in quota (?) ad An senza consultare capogruppo e vice rapportandosi unicamente col segretario politico su [illegible] nomino che, a nostro avviso, più che politica è di responsabilità amministrativa [illegible] confronti di un'intera città. Ricordiamo che, come consiglieri comunali, la legge [illegible] assegna compiti d'indirizzo e di controllo. Non ce ne voglia, poi, il dott. Mastorakis: pur non avendo nulla da eccepire sulla persona, ci chiediamo se a Sanremo non ci fosse qualcuno idoneo a ricoprire tale carica».

Fermo Martinelli, manager della Casinò Spa

CONTROLLI Al casinò come al supermercato. Ma solo per i [illegible] pier, da ieri costretti [illegible] fare i conti con altri sistemi di controllo, oltre alle [illegible] i tradizionali telecamere puntate sui tavoli da gioco (e non solo): sono gli impianti «check point system» del tutto simili [illegible] quelli in uso nei centri commerciali e in molti negozi che l'azienda ha installato per tutelarsi dal rischio di furti delle nuovissime eurofiches, dotate di microchips. I sensori antifurto fungono da guardiani nei tre varchi utilizzati dal personale in servizio nel settore dei giochi tradizionali per accedere al bar interno [illegible] alla zona degli spogliatoi. Controllano soprattutto quello che i croupier chiamano il «corridoio dell'infermeria»: collega le sale aperte al pubblico agli spazi privati utilizzati dagli uomini dei tavoli verdi. Impossibile (almeno in teoria) passare indisturbati portando con sé fiches della nuova generazione: un forte segnale sonoro [illegible] rileverebbe [illegible] presenza, facendo scattare immediatamente [illegible] registrazione d'immagini con telecamere «ad hoc» e successivi controlli. Basterà per arginare la cronica piaga dei furti?

[illegible] Ieri il primo, vero confronto tra sindacati e azienda sul fresco piano d'impresa. «Sono molto soddisfatto - commenta Fermo Martinelli, amministratore delegato della Casinò Spa -. E' stato un franco scambio di chiarimenti, con richieste ragionate da parte dei sindacalisti, che rivelano un attento esame del piano. Mi pare che si stia instaurando un clima di collaborazione sui temi importanti».

INCONTRO A PALAZZO BELLEVUE

Il Cupla [illegible] le problematiche della sanità

[illegible] parlato [illegible] sanità nell'ultimo incontro organizzato dal Cupla (Comitato pensionati ex lavoratori autonomi) svoltasi a Palazzo Bellevue. E' emersa [illegible] richiesta di maggi[illegible] assistenza da parte dello stato attraverso tutta una serie [illegible] iniziative. Nella foto il tavolo di presidenza con, da sinistra, Clemente Manfrin, presidente provinciale Cupla, Fulvio Vassallo, [illegible] assessore regionale al Bilancio, Giuseppe Laurent, moderatore, Piero Micossi, [illegible]ssore regionale alla Sanità, e Alfredo Manelli, capogruppo consiliare di Forza Italia a Sanremo. [m. c.]

NOTIZIE FLASH

INTERVENTI

Albero pericolante e [illegible] allagata, pompieri in azione

Un albero pericolante che costituiva pericolo è stato tagliato ieri mattina dai vigili del fuoco in via Roccasterone. I militi sono intervenuti [illegible] per prestare aiuto a un'anziana signora in un appartamento di via Garibaldi che si era allagato a seguito della rottura di un termosifone. [m. c.]

ARMA DI TAGGIA

I premiati della collettiva d'arte a Villa Boselli

Premiati (dopo i voti dei visitatori) gli artisti che hanno partecipato alla collettiva chiusa ieri a Villa Boselli. Sono la torinese Laura Antonietti [illegible] i sanremesi Sergio Puglia [illegible] Valter Giacon. Tre visitatori, Valeria Orengo, Katia Prestia e Barbara Silvestri, hanno poi ricevuto altrettanti quadri dopo un'estrazione a sorte. [m. c.]

FLORICOLTURA

Giovani agricoltori, una riunione dell'Anga

L'Anga (Associazione giovani agricoltori), organismo che fa capo all'Unione agricoltori, ha programmato una riunione nella sede di [illegible] Garibaldi per il 3 maggio alle 20. L'associazione, presieduta da Paola D'Alonzo, riunisce una trentina di giovani imprenditori. [m. c.]

LAVORO

Necroforo [illegible] in maternità, [illegible] cerca un sostituto

Un operatore addetto al computer [illegible] un necroforo, con patente B, saranno assunti, a tempo determinato, da [illegible] e Comune di Sanremo. Le selezioni degli aspiranti si svolgeranno mercoledì 8 maggio, dalle 8,30, in via Agosti 245 nell'Ufficio di avviamento al lavoro. In particolare, l'assunzione del necroforo si rende necessaria per l'assenza a [illegible] di maternità di un'operatrice. [m. c.]

[illegible] LIGURE

Comune aperto [illegible] pomeriggio al lunedì e giovedì

Da domani apertura pomeridiana degli uffici comunali. Il pubblico, oltre al mattino, potrà usufruire degli sportelli anche il lunedì e giovedì [illegible] 15 alle 17. L'apertura è stata decisa, dalla giunta, in via sperimentale fino al 31 dicembre. Poi si deciderà se proseguirla ancora nel 2003. [m. c.]

[illegible]

I liceali incontrano Telethon grazie allo Zonta

«Incontro con la genetica», domani mattina, per alcune classi del liceo «Cassini» di Sanremo. La Sala degli Specchi di Palazzo Bellevue sarà teatro di [illegible] conferenza organizzata dallo «Zonta Club» di Sanremo, presieduto da Donatella Vivaldi Berruti, [illegible] cura della dottoressa Alessandra Argusti di Genova che opera nell'ambito [illegible] dei finanziamenti raccolti dalla rete italiana di Telethon. [g. ga.]

TRE DENUNCE PER VIOLAZIONI AL CODICE DELLA NAVIGAZIONE SUL DEMANIO

Cemento sulle spiagge libere primo blitz della Capitaneria

Giulio Gavino
SANREMO

Tre denunce per «innovazioni non autorizzate» sono il bilancio della prima ondata [illegible] controlli effettuata dalla Capitaneria di Porto sulle spiagge e nelle aree demaniali della città. Verifiche rigorose scattate a poco più di due settimane dall'apertura ufficiale della stagione balneare dell'estate 2002.

L'intervento delle pattuglie ha interessato le spiagge libere attrezzate, quelle affidate dal Comune ai «gestori tecnici». Le ammende, contestazioni penali con segnalazioni alla procura (per la violazione dell'articolo 11/61 del Codice della Navigazione), hanno raggiunto i titolari dell'arenile di [illegible] «Tre Ponti» (storica spiaggia sanremese) e i nuovi gestori dell'ex spiaggia libera «Bian[illegible] sul lungomare delle Nazioni. Nei due casi la Capitaneria ha accertato «innovazioni non autorizzate», [illegible] opere realizzate abusivamente.

Il comandante Andrea Conte

«La segnalazione - spiega il comandante Andrea Conte - [illegible] scattata anche dopo aver verificato l'assoluta mancan[illegible] di autorizzazioni [illegible] permessi con gli uffici comunali. La terza denuncia riguarda invece un chiosco per la vendita di generi di conforto sorto abusivamente sul piazzale Dapporto del lungomare delle Nazioni. «Le verifiche [illegible] destinate a continuare - continuano dalla Capitaneria di Porto - [illegible] una particolare attenzione proprio per gli eventuali abusi edilizi».

Intanto, si attende per [illegible] prossima settimana l'emis[illegible] della nuova ordinanza sulla balneazione che per la prima volta vede la Capitaneria di Porto «svestita» delle competenze legate alla struttura degli stabilimenti balneari (che sono passate ai diversi Comuni). «Si tratterà di una ordinanza decisamen[illegible] nuova - spiega [illegible] comandante Andrea Conte - [illegible] strumento più agile per gli operatori del settore, nella quale verranno p[illegible]se in considerazione esclusivamente le normative legate al mare, alla navigazione o quelle inerenti la sicurezza».

LA MANIFESTAZIONE ORGANIZZATA DALLA KISMET PORTA IN CITTA' SCUOLE DA OGNI PARTE D'ITALIA

Il «Gef» al via con l'omaggio a Nobel

A Sanremo scatta domani il «Global Education Festival»

Bruno Monticone
[illegible]

Alfred Nobel «raccontato» a casa sua. Da chi ha dedicato più di vent'anni della sua vita a scoprire i segreti, anche più piccoli, della vita del grande scienziato e imprenditore svedese. E' la proposta, intrigante, che il «Gef-Global Education Festival», [illegible]kermesse nazionale ideata [illegible] Paolo Alberti, dedicata al mondo della scuola, fa ai ragazzi. L'appuntamento è per domani alle 11 nei giardini della storica Villa Nobel dove lo scienziato visse, ideò i suoi celebri Premi [illegible] morì. A «raccontare» Nobel sarà il prof. Giorgio S. Marcou, docente universitario greco che, con oltre vent'anni di lavoro, è riuscito nell'impresa di mettere insieme ciò che resta del prezio[illegible] archivio Nobel. Lettere, manoscritti, documenti reperiti in mezzo mondo. Che Marcou ha raccolto gelosamente [illegible] ha raccontato in [illegible] libro su Nobel, pubblicato in tredici lingue. Dopo aver presentato il suo libro al casinò per i Martedì Letterari, domani parlerà [illegible] Nobel agli studenti negli stessi giardini che ospitarono lo scienziato, accanto alla villa che l'Amministrazione provinciale sta restaurando. «La villa è una "perla" del nostro patrimonio. Questo incontro sottolinea [illegible] profondo legame [illegible] la nostra terra e la cultura», dice l'assessore provinciale Massimo Donzella, che farà gli onori di casa. Con Nobel, il «Gef», dopo la pausa del 1° maggio, entrerà nel [illegible]. Con un programma che, domani, [illegible] annuncia fittissimo nelle varie sale dall'Ariston Roof a cominciare dall'area espositiva (ore 8,30-12,30, 14-19 e 20,30-23 nella Sala Rina) per passare al convegno «La scuola cambia ancora: le iniziative [illegible] giornalismo scolastico» (ore 10) fino ai convegni «Cinema e Scuola» (ore 17) [illegible] «A scuola d'impresa-La creazione d'impresa come autoimpiego» (ore 21). In più «Eurotheatre», rappresentazioni scolastiche (ore 11, 14 e 20,30 nella Sala Dennis) ed «Educ-Arte», concorso di pittura [illegible] scultura (ore 8.30, 14 [illegible] 20,30 nella Sala Sonja), due dei concorsi collegati a [illegible]. Venerdì (ore 20,30, teatro Centrale) [illegible] sarà la finale dello «School Festival of Music», festival [illegible] musica scolastica, che avrà una presidente di giuria d'eccezione: la cantante lirica Katia Ricciarelli.Come sempre la rassegna avrà un «Comune ospite». Quest'anno [illegible] il turno di Apricale, che farà il [illegible] esordio domani, nella sala Kim, con l'apertura di un suo stand e [illegible] incontro, alle 15,30, che tratterà del paese («Apricale, uno dei borghi più belli d'Italia» [illegible] «Tra storia [illegible] leggenda: personaggi mitici del luogo» i temi annunciati) [illegible] in cui sarà presentato il romanzo «La Bella Anna», di Elvio Alberti, storia di una contessa di Apricale, diventata una sorta di Mata Hari durante la Belle Epoque. A parlarne saranno [illegible] Roberto Pizzio, sindaco del paese e vicepresidente dell'organismo dell'Associazione Nazionale Comuni d'Italia per la valorizzazione dei borghi architettonicamente più belli (che riceveranno tanto di «certificazione»), Marco Cassini, storico locale, [illegible] lo stesso Elvio Abbati.

[illegible] NELLO STAND DELL'ASSOCIAZIONE [illegible] LA SCLEROSI MULTIPLA

Vignetta stampata su t-shirt per aiutare l'Aism

[illegible] Una «vignetta» per aiutare, concretamente, l'Aism, l'Associazione Italiana Sclerosi Multipla. La «vignetta» porta la firma di Palex, [illegible] secolo Alessandro Prevosto, vignettista di un settimanale cittadino che ha prestato il tratto della propria matita, la sua creatività e il «look» dei [illegible] personaggi, a favore dell'Aism. La sua vignetta [illegible] riprodotta in centinaia [illegible] copie [illegible] maglietta che [illegible] stesso Aism metterà in vendita, da domani a sabato, in occasione del Gel, il Global Education Festival. [illegible] maglietta sarà venduta per una piccola cifra e il ricavato sarà devoluto a favore della ricerca [illegible] a sostegno dei malati di sclerosi multipla della provincia [illegible] Imperia. [illegible] il Gel sarà anche l'occasione, per l'Associazione, di promuovere e far conoscere la propria attività, dando, a chi le vorrà, informazioni sulla malattia e sul lavoro dell'Associazione stessa. L'Aism è presente in provincia di Imperia fin dal 1983 con [illegible] sezione che ha sede ad Arma di Taggia [illegible] è presieduta dal dottor Bruno [illegible]. La sezione segue, sull'intero territorio provinciale, oltre 120 persone malate [illegible] sclerosi multipla, di cui [illegible] terzo costrette all'ipomobilità ed all'immobilità. [illegible] aiuto rivolto ai malati, ma anche alle loro famiglie. La sezione ha, infatti, tra l'altro, incaricato una cooperativa socio-sanitaria [illegible] un servizio di assistenza domiciliare (aiuti domestici e prestazioni infermieristiche). Un aiuto di cui, al momento, beneficiano una ventina [illegible] malati. L'attività della sezione [illegible] svolge anche attraverso contributi finanziari per eseguire o acquistare ausilii tecnici che permettano l'abbattimento [illegible] il superamento delle «barriere architettoniche» domestiche. Sono stati, poi, istituiti [illegible] Gruppi Operativi: a Imperia (tel. 0183-781511) ed a Ventimiglia (tel. 0184-351473), che agiscono nelle rispettive zone. [b.m.]

LAVORAZIONE MARMI

Dichiarata fallita la ditta [illegible] dopo [illegible] furto

SANREMO. Sentenza di [illegible]limento per la ditta «Archidea Marmi» in Valle Armea, l'azienda che due settimane fa era finita [illegible] mirino dei ladri che in seguito ad un fallito tentativo di furto avevano dimenticato all'interno del padiglione principale tre bottiglie incendiarie.

Il tribunale, giudice relatore Ignazio Pardo, ha fissato l'esame [illegible] stato passivo per il 16 maggio nominando come curatore fallimentare il dottore commercialista Fabrizio Goya. Tra le ditte creditrici dell'azienda matuziana due fornitori nazionali di materia prima.

In relazione [illegible] rinvenimento delle bombe molotov nella sede di Valle Armea il titolare dell'impresa, Giuseppe Delle Monache, 56 anni, abitante a Coldirodi, aveva riferito di non aver mai ricevuto minacce o intimidazioni. Attività investigative della polizia sono comunque ancora in corso. [g. ga.]

APPALTATI DAL COMUNE

A Coldirodi lavori lungo [illegible] strada per 85 mila euro

SANREMO. Sarà l'impresa Siccardi di Bussana a svolgere, in tempi molto brevi, i lavori di canalizzazione delle [illegible] bianche e il rifacimento della [illegible]mentazione in via Umberto e in Strada alla Colla a Coldirodi. La ditta [illegible] è aggiudicata l'appalto per 85 mila euro, 160 milioni di vecchie lire.

L'intervento prevede, in particolare, l'esportazione dell'attua[illegible] pavimentazione, [illegible] formazione di un sistema di raccolta e canalizzazione delle [illegible] bianche, [illegible] realizzazione della nuova pavimentazione, [illegible] della cunetta stradale e [illegible] definizione [illegible] una nuova segnaletica stradale.

Tutte opere che la comunità collantina auspicava da tempo. La ditta Siccardi inizierà i lavori nel giro di poche settimane. Il tempo per ultimarli è stato previsto in un massimo di tre mesi. Unico neo, dovranno essere svolti in estate. [m. c.]

INTERVENTO DELLA POLIZIA IERI MATTINA IN VIA BOREA. IL COLPO ERA STATO SEGNALATO AL DEPOSITO

Furto d'auto sventato da un autista della Rt

Un'immagine dell'intervento della polizia per il caso dell'auto rubata (foto Gatti)

SANREMO

L'arguzia di un automobilista vittima di un furto e la disponibilità di un autista della Riviera Trasporti hanno permesso alla polizia di recuperare una vettura rubata da circa due ore e di denunciare per [illegible] le persone che erano nell'abitacolo. E' accaduto ieri mattina a Sanremo quando al 113 è arrivata la chiamata di un conducente [illegible] corriera per San Pietro che [illegible] segnalato [illegible] presenza dell'auto rubata nella zona residenziale alle spalle dell'ospedale. Il proprietario, nella prima mattinata, aveva avuto l'intuizione di trasmettere infatti alla Riviera Trasporti i dati della propria Y10 chiedendo la cortesia di informare la polizia qualora i cond[illegible] del bus, che a loro modo «pattugliano» la città, l'avessero avvistata. E l'utilitaria non è passata inosservata all'occhio del dipendente [illegible] che ha dato l'allarme. Di qui l'intervento di una pattuglia della Squadra Volante che ha intercettato l'automobile. Le due persone che erano a bordo, una coppia di italiani, [illegible] stati identificati e denunciati [illegible] piede libero (vista la trascorsa flagranza [illegible] resto [illegible] si [illegible] potuto procedere all'arresto).

CONTROLLI I controlli di prevenzione alla microcriminalità hanno permesso alla polizia di de[illegible] l'altra sera una cittadina polacca residente a Nizza, Agata Cornaraka, 28 anni, che si [illegible] presentata in una boutique di corso Garibaldi e, attardandosi nel provare un paio di pantaloni, aveva permesso a due connazionali di rubare alcuni capi d'abbigliamento (valore complessivo [illegible] euro). Nella notte la Volante ha [illegible] denunciato per guida in stato di ebbrezza, dopo averlo peraltro diffidato sorprendendolo ubriaco all'uscita di [illegible] locale, un sanremese di 64 anni. [g. ga.]

SPAZIO LAVORO
RUBRICA REDATTA IN COLLABORAZIONE CON IL
CENTRO PER IL LAVORO
via Bazzino 19/r - Savona - Tel. 019/80.47.90
Fax 019/80.94.94 E-mail: cplsv@cislsavona.it
Sito Internet: www.cislsavona.it/lavoro
ORARI
MATTINO dal lunedì al sabato 9,30 12,00
POMERIGGIO lunedì-mercoledì-venerdì 15,30 18,30

IL SERVIZIO DEL CENTRO PER IL LAVORO DELLA CISL DELLA PROVINCIA DI SAVONA IN COLLABORAZIONE CON LA STAMPA

Occasioni per operai e impiegati

Ecco le offerte di lavoro in provincia di Savona

Prosegue l'iniziativa che ormai da oltre un anno lega La Stampa al Centro per il Lavoro Cisl di Savona. L'intera situazione occupazionale in un unico colpo d'occhio, una pagina intera dedicata alle offerte che provengono dai Centri per l'impiego, dalle agenzie di lavoro temporaneo e direttamente dalle aziende. Il tutto corredato da informazioni e gli indirizzi utili.

Le offerte pubblicate in questa pagina provengono dai Centri per l'impiego della Provincia, dalle Agenzie di lavoro temporaneo, da Enti pubblici e da Aziende presenti sul territorio.
Le persone interessate alle posizioni lavorative offerte attraverso i Centri per l'impiego potranno dare la propria adesione alle richieste recandosi, muniti di curriculum vitae, [illegible]. Il Centro per l'impiego competente, citando il riferimento dell'offerta alla quale si intende partecipare.
Per le offerte proposte dalle Agenzie di lavoro temporaneo occorre mettersi in contatto direttamente con [illegible].
Chi, invece, fosse interessato alle offerte di lavoro pervenute direttamente attraverso il Centro per il Lavoro Cisl di Savona, dovranno presentarsi direttamente presso lo sportello [illegible] possibilmente di curriculum vitae: in questo modo verranno segnalati all'azienda richiedente.
All'interno della pagina potranno essere riportati, in base alle disponibilità, informazioni su chiamate pubbliche, corsi di formazione professionale e iniziative finalizzate alla crescita professionale e all'inserimento lavorativo.

Richieste aziendali accessibili attraverso i Centri per l'Impiego della Provincia di Savona

Centro per l'Impiego di Savona (CIS)
Corso Tardy e Benech, [illegible]
Tel.019/80.25.41 Fax019/80.72.54

Azienda: cooperativa di Chiavari
Posti: 1
Tipo di contratto: contratto a tempo indeterminato (contratto come socio lavoratore)
Qualifica: OPERATORE ADEST/OTA
Requisiti: assolvimento obbligo scolastico e in possesso di qualifica; età max 40 anni; esperienza almeno biennale; turni notturni e festivi
Sede di lavoro: Varazze
Riferimento: Rif. CIS 930

Azienda: Impresa di Varazze
[illegible]: 2
Tipo di contratto: contratto a tempo indeterminato
Qualifica: OPERATORE [illegible] IN EDILIZIA
Requisiti: preferibilmente in possesso di diploma ITIS o IPSIA; patente B; età minima 18 anni, trasferta occasionali; turni diurni
Sede di lavoro: Varazze
Riferimento: Rif. CIS 931

Azienda: Impresa edile di Albisola
Posti: 1
Tipo di contratto: contratto a tempo determinato
Qualifica: MANOVALE
Requisiti: età 18-45 anni; esperienza sotto 2 anni
Sede di lavoro: Savona e provincia
Riferimento: Rif. CIS 932

Azienda: pizzeria di Varazze
Posti: 1
Tipo di contratto: contratto a tempo determinato
Qualifica: PIZZAIOLO
Requisiti: assolvimento obbligo scolastico; età minima 22 anni; esperienza almeno biennale; turni
Sede di lavoro: Varazze
Riferimento: Rif CIS 933

Azienda: ristorante di [illegible]
Posti: 1
Tipo di contratto: contratto a tempo determinato
Qualifica: CUOCO - cucina ligure
Requisiti: assolvimento obbligo scolastico; esperienza almeno biennale; turni diurni e festivi
Sede di lavoro: Noli
Riferimento: Rif. CIS 934

Azienda: ristorante di Noli
Posti: 1
Tipo di contratto: [illegible]rato a tempo determinato
Qualifica: CAMERIERE
Requisiti: assolvimento obbligo scolastico; esperienza sotto 2 anni; età minima 18 anni; turni
Sede di lavoro: Noli
Riferimento: Rif. CIS 935

Azienda: azienda di Savona
Posti: 1
Tipo di contratto: contratto a tempo indeterminato
Qualifica: ELETTRICISTA
Requisiti: riservato agli iscritti nelle liste di mobilità della regione. assolvimento obbligo scolastico e qualifica; esperienza richiesta: tra 2 e 5 anni; preferibile esperienza in cantieri navali
[illegible] di lavoro: Savona
Riferimento: Rif. CIS 936

Centro per l'Impiego della Valbormida (C.I.C.)
Via Comareto Carcare
Tel.019/51.08.06 Fax019/51.00.54

Azienda: azienda della Valbormida
Posti: 1
Tipo di contratto: contratto a tempo determinato
Qualifica: ADDETTO AL CONTROLLO QUALITÀ E CONFEZIONAMENTO PRODOTTO FINITO
Requisiti: [illegible] AGLI ISCRITTI O AVENTE TITOLO ALL'ISCRIZIONE NEGLI ELENCHI DEL COLLOCAMENTO OBBLIGATORIO AI SENSI DELLA LEGGE N 68 DEL 12/3/1999; diploma di perito tecnico; patente B; esperienza minima; elevata capacita' di concentrazione e senso di responsabilita'; turni diurni e notturni
Sede di lavoro: Cairo Montenotte
Riferimento: Rif. CIC 651

Azienda: azienda della Valbormida
Posti: 1
Tipo di contratto: contratto a tempo indeterminato
Qualifica: OPERATORE ALLE VENDITE
Requisiti: preferibilmente iscritti nelle liste di mobilità della regione, licenza media; patente B; sarà organizzato un corso di informatica presso la sede dell'azienda e a carico della stessa.
Sede di lavoro: Cairo Montenotte
Riferimento: Rif. CIC 652

Azienda: azienda della Valbormida
Posti: 1
Tipo di contratto: contratto a tempo determinato
Qualifica: MURATORE [illegible]
Requisiti: licenza elementare o media; patente B; età 25-50 anni; con esperienza; brevi trasferte
Sede di lavoro: Valbormida e Savona
Riferimento: Rif. CIC 653

Centro per l'Impiego di Albenga (C.I.Alb.)
Via Einaudi, 2/4
Tel.0182/54.43.58
Fax0182/55.95.21

Azienda: panetteria - gastronomia di Alassio
Posti: 1
Tipo di contratto: contratto a tempo indeterminato
Qualifica: CA[illegible]
Requisiti: [illegible] assolvimento obbligo scolastico; età 18-40 anni; impegno sabato e domenica con riposo infrasettimanale; turni diurni e festivi
Sede di lavoro: Alassio
Riferimento: Rif CIA 1314

Azienda: panetteria - gastronomia di Alassio
Posti: 1
Tipo di contratto: contratto a tempo determinato (5 mesi - da Aprile a Ottobre)
Qualifica: COMMESSA
Requisiti: assolvimento obbligo scolastico; età 18-40 anni; impegno sabato e domenica con riposo infrasettimanale; turni diurni e festivi
Sede di lavoro: Alassio
Riferimento: Rif CIA 1315

Azienda: impresa edile di Albenga
Posti: 1
Tipo di contratto: contratto a tempo determinato - APPRENDISTATO
Qualifica: APPRENDISTA MURATORE
Requisiti: assolvimento obbligo scolastico; età 16-18 anni; turni diurni
Sede di lavoro: Al[illegible]
Riferimento: Rif CIA 1316

Azienda: azienda di Finale Ligure
Posti: 1
Tipo di contratto: contratto a tempo determinato (6 mesi)
Qualifica: IMPIEGATO/A
Requisiti: RISERVATO AGLI ISCRITTI O AVENTE TITOLO ALL'ISCRIZIONE NEGLI ELENCHI DEL COLLOCAMENTO OBBLIGATORIO AI SENSI DELLA LEGGE N 68 DEL 12/3/1999; assolvimento obbligo scolastico; età min 15 anni; ambiente di lavoro con presenza di polveri
Sede di lavoro: Albenga
Riferimento: Rif CIA 1317

Azienda: bar di Albenga
Posti: 1
Tipo di contratto: contratto a tempo determinato - APPRENDISTATO
Qualifica: APPRENDISTA BARISTA
Requisiti: assolvimento obbligo scolastico; età 16-23 anni; turni diurni
Sede di lavoro: Albenga
Riferimento: Rif CIA 1318

Azienda: pizzeria di Alassio
Posti: 1
Tipo di contratto: contratto a tempo determinato (5 mesi)
Qualifica: CAMERIERE/A DI SALA
Requisiti: assolvimento obbligo scolastico; età 18-31 anni; turni; esperienza minima; esclusivamente residenti in Alassio o zone limitrofe; gradita la conoscenza del tedesco e dell'inglese
Sede di lavoro: Alassio
Riferimento: Rif CIA 1319

Azienda: panetteria di Alassio
Posti: 1
Tipo di contratto: contratto a tempo determinato - APPRENDISTATO
Qualifica: APPRENDISTA COMMESSA
Requisiti: assolvimento obbligo scolastico; età max 23 anni; turni diurni
Sede di lavoro: Alassio
Riferimento: Rif CIA 1320

Azienda: azienda di Loano
Posti: 1
Tipo di contratto: contratto a tempo indeterminato - part time (mattine 06.30 - 08.30 dal lunedì al venerdì)
Qualifica: ADDETTA ALLE PULIZIE
Requisiti: assolvimento obbligo scolastico; età 18-60 anni; esperienza sotto 2 anni; esclusivamente residenti in Loano, Borghetto S.S. e zone limitrofe
Sede di lavoro: Loano
Riferimento: Rif CIA 1321

Azienda: cooperativa di Roma per struttura di Pietra Ligure
Posti: 5
Tipo di contratto: contratto a tempo indeterminato - part time (20-25 ore settimanali, turni dalle 07.00 alle 20.00 compreso sabato e festivi)
Qualifica: ADDETTE ALLE PULIZIE
Requisiti: assolvimento obbligo scolastico; esperienza [illegible] 2 anni; età 18-45 anni; turni diurni
Sede di lavoro: Borghetto S.S.
Riferimento: Rif CIA 1323

Azienda: azienda con sede in Imperia
Posti: 3
Tipo di contratto: contratto a tempo indeterminato
Qualifica: AUTISTA PATENTE C, E
Requisiti: assolvimento obbligo scolastico; esperienza pluriennale; età 25-50 anni; turni; trasferte
Sede di lavoro: Europa (trasporti internazionali, linea Francia - Spagna)
Riferimento: Rif CIA 1324

Azienda: ristorante di Andora
Posti: 1
Tipo di contratto: contratto a tempo determinato (5 mesi) con possibilità di trasformazione in tempo indeterminato
Qualifica: CAMERIERE/A DI SALA
Requisiti: assolvimento obbligo scolastico; minima esperienza; [illegible] 20-40 anni; turni
Sede di lavoro: Andora
Riferimento: Rif CIA 1325

Azienda: ristorante di Andora
Posti: 1
Tipo di contratto: contratto a tempo determinato - APPRENDISTATO
Qualifica: APPRENDISTA CAMERIERE/A DI SALA
Requisiti: assolvimento obbligo scolastico; età 16-23 anni; turni diurni e festivi
Sede di lavoro: Andora
Riferimento: Rif CIA 1326

Azienda: azienda di Albenga
Posti: 1
Tipo di contratto: contratto a tempo determinato - APPRENDISTATO
Qualifica: APPRENDISTA MAGAZZINIERE CONSEGNATARIO
Requisiti: assolvimento obbligo scolastico; età max 23 anni; turni diurni; indispensabile patente B
Sede di lavoro: Albenga
Riferimento: Rif CIA 1327

Azienda: panetteria di Andora
Posti: 1
Tipo di contratto: contratto a tempo determinato (4 mesi)
Qualifica: PANETTIERE
Requisiti: assolvimento obbligo scolastico; età 18-50 anni; turni diurni; esperienza pluriennale
Sede di lavoro: Andora
Riferimento: Rif CIA 1328

Chiamate per Enti Pubblici dei Centri per l'Impiego di Albenga

Ente: Comune di Loano
Posti: 1
[illegible]: tempo indeterminato
Qualifica: ASSISTENTE DOMICILIARE PER I SERVIZI TUTELARI
Requisiti: in possesso di qualifica di Assistente ai servizi tutelari o di Operatore Socio Assistenziale
Chiamata: 07/05/2002
Presso i Centri per l'impiego ed il Centro per il Lavoro è possibile prendere visione delle ulteriori proposte occupazionali non pubblicate.

[illegible] lavoro temporaneo

ADECCO Savona
Filiale di Via S. Michele, 58/r
Tel.019/82.15.16
Fax019/84.87.702
RICERCA

Qualifica: MANUTENTORE ELETTROMECCANICO
Requisiti: precedente esperienza nella stessa posizione; ottima conoscenza settore elettromeccanico in generale; [illegible] esente/assolto
Durata: 1 mese + proroghe
Sede di lavoro: Vado Ligure

Qualifica: PERITO ELETTRONICO / ELETTROTECNICO
Requisiti: esperienza nel campo elettromeccanico. buona conoscenza del PC e della lingua inglese, [illegible] esente/assolto, esperienza nell'installazione di impianti elettrici

Qualifica: CAPO TURNO
Requisiti: in possesso di diploma di perito elettronico elettrotecnico, esperienza nella stessa posizione, esperienza nella gestione degli operai e nella piccola manutenzione, disponibilità ai turni
Durata: 2 mesi + possibile assunzione
Sede di lavoro: Valbormida

Qualifica: CARRELLISTI
Requisiti: età 25-30 anni, esperienza in medesima posizione, esperienza nell'utilizzo di carrello elevatore e muletto disponibili a [illegible] su turni [illegible] notturni che festivi
Durata: 1 mese più proroghe
Sede di lavoro: Valbormida

Qualifica: OPERAI GENERICI
Requisiti: addetti a lavori di catena di montaggio, disponibilità a lavorare su tre turni, disponibilità a contratti brevi, automuniti
Sede di lavoro: Valbormida

Qualifica: [illegible] ALLA CATENA [illegible] GIO
Requisiti: età 20-45 anni, disponibilità a lavorare alla catena di montaggio, disponibilità a lavorare su turni, preferibilmente residenti in Valbormida
Durata: 1 mese più proroghe

Qualifica: COLLAUDATORE
Requisiti: età 22-28 anni; esperienza di almeno 1 anno nel reparto collaudo di aziende del settore metalmeccanico; dimestichezza nel collaudo elettrico; conoscenza di base della lingua inglese; disponibilità a brevi trasferte
Durata: 1 mese + proroghe

Qualifica: SERRAMENTISTA
Requisiti: esperienza di almeno un anno nella stessa posizione esperienza nel taglio alluminio e nella posa in opera di infissi, età 25-35 anni, disponibilità a brevi trasferte in provincia di Savona
Durata: 1 mese + proroghe

Qualifica: CAMERIERI DI SALA
Requisiti: esperienza di almeno un anno nella stessa posizione, età 18-40 anni, disponibilità a brevi contratti (week-end), in possesso di tessera sanitaria
Durata: Savona e Varazze

ADECCO Savona
Filiale di Via Manzoni, 31/R
Tel.019/80.10.22 Fax019/84.85.458
RICERCA

Qualifica: MANUTENTORE ELETTROMECCANICO
Requisiti: esperienza in medesima posizione, diploma di perito elettrotecnico o equipollenti, conoscenza di quadri elettrici
Sede di lavoro: Valbormida

Qualifica: MAGAZZINIERI
Requisiti: esperienza [illegible] mansione, utilizzo muletto
Sede di lavoro: Savona e Finale Ligure

Qualifica: SERRAMENTISTI
Requisiti: gradita esperienza nella mansione, buona manualità
Sede di lavoro: Savona e [illegible]

Qualifica: OPERAI addetti catena di montaggio
Requisiti: gradita esperienza nella mansione, disponibilità a lavorare su turni
Durata: 2 mesi + possibile assunzione
Sede di lavoro: Savona, Valbormida e Albenga

Qualifica: ADDETTO UFFICIO ACQUISTI
Requisiti: esperienza [illegible] in aziende del settore ortofrutticolo; ottima conoscenza PC; in possesso di diploma o [illegible]
Sede di lavoro: Savona

Qualifica: ADDETTO BUSTE PAGA
Requisiti: precedente esperienza di almeno 1 anno nella medesima posizione, ottima conoscenza dell'elaborazione cedolini, rilevamento presenze, calcolo TFR e modello DM10, utilizzo PC
Sede di lavoro: Savona e Valbormida

Qualifica: CONTABILE
Requisiti: precedente esperienza di almeno 6 mesi nella mansione, ottima conoscenza della contabilità generale ed ordinaria, utilizzo PC, in possesso di diploma o laurea
Sede di lavoro: Savona e Valbormida

Qualifica: IMPIEGATA AMMINISTRATIVA
Requisiti: esperienza nella medesima posizione, conoscenza della prima nota, fatturazione, in possesso di diploma
Sede di lavoro: Savona e Finale Ligure

Qualifica: AUTISTA PATENTE C
Requisiti: in possesso di patente C, gradita esperienza nella mansione
Sede di lavoro: Savona e Albenga

Qualifica: CAMERIERE/A DI SALA
Requisiti: esperienza nella mansione, in possesso di tessera sanitaria
Sede di lavoro: Savona, Finale Ligure e Loano

MANPOWER Filiale di Savona
Via Montessito, 5-7/r
Tel.019/84.85.230 Fax019/84.87.772
RICERCA

Qualifica: 20 OPERAI GENERICI
Requisiti: esperienza di fabbrica, disponibilità sia a turni (anche notturni) che orario normale, automuniti, immediatamente disponibili
Sede di lavoro: Valbormida

Qualifica: MAGAZZINIERE
Requisiti: addetto al carico e scarico, smistamento pallet, automunito, immediatamente disponibile. possibilità di proroghe per la stagione
Sede di lavoro: Albenga

Qualifica: 2 CARPENTIERI
Requisiti: addetti alla carpenteria pesante e leggera, saldatura
Sede di lavoro: Valbormida

Qualifica: GEOMETRA
Requisiti: esperienza di contabilità di cantiere, rilevazioni
Sede di lavoro: Magliolo

Qualifica: AUTISTA/MAGAZZINIERE
Requisiti: esperienza in analoga mansione, uso muletto elettrico e diesel, patente C
Sede di lavoro: levante savonese

Qualifica: 5 MANUTENTORI MECCANICI
Requisiti: manutenzione meccanica e oleodinamica macchine automatiche e semiautomatiche per stampaggio, esperienza in analoga mansione, disponibilità immediata
Sede di lavoro: Valbormida

Qualifica: 10 CAMERIERE/I DI SALA
Requisiti: esperienza in analoga mansione presso hotel/ristoranti, tessera sanitaria, automuniti
Sede di lavoro: riviera savonese

Qualifica: 10 CAMERIERE/I DI PIANI
Requisiti: esperienza in analoga mansione presso hotel/ristoranti, tessera sanitaria, automuniti
Sede di lavoro: riviera savonese

Qualifica: 3 CUOCHI/AIUTO CUOCHI
Requisiti: cucina tradizionale ligure, tessera sanitaria in regola, automuniti, esperienza in analoga mansione presso hotel/ristoranti
Sede di lavoro: riviera savonese

Qualifica: 2 RECEPTIONIST
Requisiti: esperienza in analoga mansione presso hotel/APT, buona conoscenza di due lingue europee, disponibilità a lavorare su turni, predisposizione ai rapporti interpersonali, automuniti
Sede di lavoro: riviera savonese

Qualifica: 3 ELETTRICISTI
Requisiti: esperienza pluriennale nella mansione, lettura schemi elettrici, diploma tecnico a cultura equipollente
Sede di lavoro: provincia di Savona

ITALIA LAVORA Filiale di Savona
Via Don Minzoni, 17r
Tel. - Fax 019/84.02.285
RICERCA

Qualifica: 3 ADDETTI AL RIFORNIMENTO per stazione di servizio di Genova
Requisiti: disponibilità, cortesia e flessibilità
Durata: 2-3 mesi, 1 contratto è Part-Time
Sede di lavoro: Genova

Qualifica: 3 ADDETTI BAR/CASSIERE per stazione di servizio di Genova
Requisiti: esperienza nella mansione (barista, commesso o cassiera) e libretto di lavoro
Durata: 2-3 mesi con possibilità di assunzione, 1 contratto è part-time
Sede di lavoro: Genova

Qualifica: 1 RESPONSABILE per stazione di servizio di Genova
Requisiti: capacità gestionali, diploma scuola media superiore, possibilità di crescita professionale di economica all'interno della società
Durata: 2-3 mesi con possibilità di assunzione, 1 contratto è part-time
Sede di lavoro: Genova

Qualifica: 1 RESPONSABILE COMMERCIALE
Requisiti: diploma tecnico (ragioneria o perito aziendale) o laurea in materie economiche, buone capacità relazionali, esperienza in società di intermediazione finanziaria (banche o assicurazioni), 25-38 anni
Durata: 2-3 mesi con possibilità di assunzione
Sede di lavoro: Genova

Qualifica: ADDETTI ALLA MANUTENZIONE di impianti di riscaldamento o climatizzazione
Requisiti: preferibilmente diploma tecnico, età 25-45 anni, patente B
Sede di lavoro: Savona

OBIETTIVO LAVORO
Filiale di Savona
Via Quarda Superiore, 40 r
Tel.019/84.02.381 Fax019/82.37.34
E-mail: savona@obiettivolavoro.it
RICERCA

Qualifica: 5 OPERAI SPECIALIZZATI settore cantieristica navale
Requisiti: con esperienza
Durata: 3 mesi con proroghe
Sede di lavoro: Genova/Savona

Qualifica: CAMERIERI DI SALA
Requisiti: qualifica e/o esperienza nella mansione
Sede di lavoro: Albenga

Qualifica: RAGIONIERE
Requisiti: esperienza nella medesima posizione, buona conoscenza del sistema operativo Windows 98
Durata: 3 mesi con proroghe
Sede di lavoro: provincia di Savona

Qualifica: CARPENTIERE IN FERRO
Requisiti: esperienza nella medesima posizione
Durata: 3 mesi con proroghe
Sede di lavoro: Genova zona ponente

TEMPORARY Filiale di Savona
Via Astengo, 34 r
Tel.019/84.89.455 Fax019/84.89.462
E-mail: temporary.sv@inwind.it
RICERCA

Qualifica: AIUTO CUOCO
Requisiti: esperienza di almeno 6 mesi nella mansione, residente, età 20-40 anni
Sede di lavoro: Savona

Qualifica: MAGAZZINIERE
Requisiti: età massima 35 anni, esperienza nella logistica, utilizzo muletto, autonomia
Sede di lavoro: Savona

Qualifica: AIUTO ELETTRICISTA
Requisiti: esperienza di almeno 1 anno, età 20-40 anni, mille esente
Sede di lavoro: provincia di Imperia

Qualifica: ASSISTENTE COMMERCIALE
Requisiti: ottima conoscenza dell'inglese, preferibile anche conoscenza di una seconda lingua, età max 33 anni, bella presenza, dinamicità, predisposizione ai rapporti interpersonali
Sede di lavoro: provincia di Savona

Qualifica: IMPIEGATO/A COMMERCIALE
Requisiti: ottima conoscenza inglese e/o tedesco, competenze amministrative (cassa, rapporti con le banche), disponibilità full time
Sede di lavoro: Albenga

Qualifica: COMMESSE / CASSIERE
Requisiti: età max 32 anni; preferibilmente con esperienza in ambito commerciale, disponibilità a turni festivi, week-end
Sede di lavoro: Genova Sampierdarena

Qualifica: IMPIEGATA AMMINISTRATIVA
Requisiti: diploma di ragioneria, esperienza presso uffici di ragioneria di Enti o Comuni
Sede di lavoro: provincia di Savona

Richieste aziendali

pervenute attraverso il Centro per il Lavoro CISL di Savona
Il quotidiano "LA STAMPA" riserva questo apposito spazio della rubrica alle aziende che intendono pubblicizzare gratuitamente le proprie offerte di lavoro. Le richieste di personale dovranno indicare gli elementi fondamentali dell'offerta e verranno vagliate prima della pubblicazione.

Azienda: azienda della Valbormida
Posti: 2
Tipo di contratto: -
Qualifica: MANUTENTORE MECCANICO / MANUTENTORE ELETTRICO/ELETTRONICO
Requisiti: età max 25 anni, diploma di istituto professionale (corso triennale); mille esente/assolto; buona predisposizione ai lavori manuali; disponibilità oraria
Sede di lavoro: Valbormida
Riferimento: Cod. [illegible]

Azienda: officina di tornería e carpenteria
Posti: 2
Tipo di contratto: contratto a tempo indeterminato preceduto da periodo di prova
Qualifica: SALDATORE + CARPENTIERE
Requisiti:
- età max 50 anni; pratica di saldatura nei sistemi MIG-MAG (filo continuo), TIG ed a elettrodo;
- età max 40 anni; buona conoscenza produzione di carpenteria media e piccola; capacità di lettura disegno tecnico; pratica in lavorazioni in cantiere e (più precisamente: montaggio carpenteria industriale, scala di sicurezza ed altro); pratica di saldatura elettrodo base e conoscenze di disegno tecnico

Sede di lavoro: Finale Ligure
Riferimento: Cod. 89XX

Azienda: azienda della Valbormida
Posti: -
Tipo di contratto: contratto da definire
Qualifica: ADDETTI ALLA PRODUZIONE
Requisiti: diploma di istituto professionale ad indirizzo meccanico; età [illegible] 25 anni; mille esente/assolto
Sede di lavoro: Valbormida
Riferimento: Cod. 91XX

Azienda: vendita attrezzature balneari- arredi per interno-esterno
Posti: 1
Tipo di contratto: contratto a tempo determinato
Qualifica: IMPIEGATA AMMINISTRATIVA
Requisiti: padronanza della lingua inglese e francese parlata e scritta; discreta conoscenza lingua tedesca e spagnola; ottima conoscenza uso PC
Sede di lavoro: Celle Ligure
Riferimento: Cod. 92XX

Azienda: hotel 2 stelle di Varazze
Posti: 1
Tipo di contratto: contratto a tempo determinato - STAGIONALE
Qualifica: CUOCO
Requisiti: esperienza nella mansione
Sede di lavoro: Varazze
Riferimento: Cod. 93XX

Azienda: bar/caffetteria di Finale Ligure
Posti: 1
Tipo di contratto: contratto a tempo determinato – APPRENDISTATO STAGIONALE
Qualifica: APPRENDISTA BARISTA
Requisiti: età inferiore ai 24 anni
Sede di lavoro: Finale Ligure
Riferimento: Cod. 94XX

Azienda: bar/caffetteria di Spotorno
Posti: 1
Tipo di contratto: contratto a tempo determinato – STAGIONALE
Qualifica: BARISTA
Requisiti: esperienza nella mansione
Sede di lavoro: Spotorno
Riferimento: Cod. 95XX

Azienda: azienda di Savona
Posti: 1
Tipo di contratto: contratto agenti di commercio a provvigioni
Qualifica: AGENTE DI COMMERCIO e PROCACCIATORE settore attrezzature industriali
Requisiti: patente B; automunito
Sede di lavoro: riviera di ponente
Riferimento: Cod. 96XX

Azienda: azienda di Savona
Posti: 2
Tipo di contratto: contratto a tempo determinato
Qualifica: TECNICI ADDETTI ALLA MANUTENZIONE
Requisiti: patente B; mille esente/assolto; preferibilmente in possesso di diploma tecnico o professionale
Sede di lavoro: Savona e provincia
Riferimento: Cod. 97XX

Azienda: stabilimento balneare di Noli
Posti: 1
Tipo di contratto: contratto a tempo determinato - STAGIONALE
Qualifica: BAGNINO
Requisiti: in possesso di brevetto di salvataggio
Sede di lavoro: Noli
Riferimento: Cod. 98XX

Azienda: azienda di Savona
Posti: 1
Tipo di contratto: contratto a tempo indeterminato
Qualifica: ELETTRICISTA
Requisiti: anche minima esperienza nella mansione, buona manualità
Sede di lavoro: provincia di Savona
Riferimento: Cod. 99XX

Azienda: parrucchiere per signora di Finale Ligure
Posti: 1 + 1
Tipo di contratto: contratto di APPRENDISTATO (trasformabile a tempo indeterminato alla scadenza) + contratto di APPRENDISTATO stagionale
Qualifica: APPRENDISTA PARRUCCHIERA
Requisiti: età 16-24 anni; bella presenza; assolvimento obbligo scolastico
Sede di lavoro: Finale Ligure
Riferimento: Cod. 100XX
Per informazioni rivolgersi al Centro per il Lavoro CISL al numero telefonico 019/80.47.90.

Corsi di formazione professionale Provincia di Savona

Titolo: Tecnico informatico per lavori d'ufficio
Ente: @ESSEFFE Agenzia servizi formativi Via Al Molineto Savona tel. 019/862290
Scadenza: 10/05/2002
Durata: 600 ore di cui 120 di stage
Titolo di studio: diploma scuola media superiore
Requisiti: disoccupati iscritti al collocamento. Per accedere al corso è prevista una prova attitudinale.
Profilo: figura che opera in uffici contabili e amministrativi per l'elaborazione di dati e la produzione di documenti utilizzando i programmi informatici del sistema operativo Windows.

Titolo: Tecnico di automazione
Ente: @ESSEFFE Agenzia servizi formativi Via Al Molineto Savona tel. 019/862290
Scadenza: 10/05/2002
Durata: 600 ore di cui 120 di stage
Titolo di studio: [illegible] di studio: diploma di scuola media superiore ad indirizzo tecnico
Requisiti: disoccupati iscritti al collocamento. Per accedere al corso è prevista una prova attitudinale.
Profilo: E' un [illegible] in grado di programmare e gestire i sistemi produttivi mediante sistemi automatizzati con PLC (Controllori Logici Programmabili), seguire i processi di regolazione, controllo, [illegible] e qualità, secondo gli obiettivi della produzione. Opera all'interno di uffici tecnici e in reparti operativi di aziende pubbliche e private che svolgono attività di progettazione e realizzazione di impianti e/o sistemi di automazione.

Titolo: Master "Esperto in comunicazione istituzionale"
Ente: S.P.E.S. CAMPUS di SAVONA Via Cadorna, 7 tel. 019/860250
Scadenza: 10/05/2002
Titolo di studio: diploma di laurea
Requisiti: disoccupati alla data di scadenza del bando. Titoli preferenziali: conoscenza della lingua inglese e conoscenze informatiche.
Profilo: Il corso si prefigge di formare professionisti con competenze nel campo della comunicazione e specifiche nella comunicazione fra organismi sia di natura pubblica che privata (enti locali; istituzioni scolastiche di tutti i livelli; strutture sanitarie, associazioni ed enti operanti nel [illegible] turistico e marittimo) ed i loro utenti/clienti.

Titolo: Tecnico Sistemi [illegible] meccanico
[illegible]: IAL LIGURIA Via Comareto - Carcare Tel. 019/518377
Scadenza: 18/05/2002
Titolo [illegible] studio: diploma scuola media superiore.
Requisiti: disoccupati o inoccupati iscritti nelle liste del collocamneto
Profilo: Progetta e disegna attraverso l'utilizzo di software CAD bidimensionale e tridimensionale operando nell'ambito del comparto tecnologico meccanico.

Titolo: Tecnico Informatico sistemista software
Ente: C.P.F.P. VARALDO di SAVONA Via Amendola, 10 tel. [illegible]
Scadenza: 24/05/2002
**Titolo di st[illegible] diploma [illegible] media superiore di durata quinquennale
Requisiti: disoccupati alla data di scadenza del bando. Prerequisiti obbligatori: conoscenze informatiche di base. Requisiti preferenziali: conoscenze informatiche avanzate e della lingua inglese.
Profilo: Il tecnico, tramite la progettazione di soluzioni informatiche ad hoc, provvede alla realizzazione [illegible] ottimizzazione del lavoro in azienda, coordinandone i flussi informatici. Possiede le competenze che gli consentono di operare all'interno di imprese attive nel settore dell'Information and Communication Technology (ITC), quale progettista e gestore di sistemi informativi aziendali.

Titolo: Master Esperto nella conduzione e gestione dell'attività di formazione
Ente: C.P.F.P. VARALDO di SAVONA Via Amendola, 10 tel. 019/8313600
Scadenza: 24/05/2002
Titolo di studio: laurea o diploma universitario
Requisiti: disoccupati alla data di scadenza del bando.
Profilo: Il tutor presidia l'andamento dell'azione formativa e i suoi processi da un punto di vista didattico, relazionale ed operativo, interfacciando il docente, i discenti e la committenza. Partecipa ai processi valutativi e può curare le azioni di inserimento e/o di ripositionamento professionale, sia in dispositivi di formazione in alternanza che di formazione continua.

Titolo: Tecnico della commercializzazione telematica nei settori del turismo e del terziario
Ente: C.P.F.P. VARALDO di SAVONA Via Amendola, 10 tel. 019/8313600
Scadenza: 24/05/2002
Titolo di studio: diploma di scuola media superiore di durata quinquennale
Requisiti: disoccupati alla data di scadenza del bando.
Profilo: Il tecnico assiste in modo autonomo e responsabile il cliente, per aiutarlo e stimolarlo all'atto dell'acquisto, soprattutto del prodotto turistico. In collaborazione con i responsabili settoriali dell'azienda, predispone prodotti telematici di offerta di beni e servizi, proponendo gli strumenti tecnologici più idonei in relazione ai servizi offerti e alla clientela.

Per informazioni sulla forma o su altri aspetti contrattuali, sulle tecniche per affrontare i colloqui di lavoro o compilare il proprio curriculum vitae, sulle modalità di accesso alle proposte di lavoro, ai concorsi pubblici e ai corsi di formazione professionale è possibile rivolgersi presso lo sportello Savona aperto tutti i giorni.

A cura di S[illegible] PESCE
(Responsabile Centro per il Lavoro)

SPAZIO LAVORO
RUBRICA REDATTA IN COLLABORAZIONE CON:
SPORTELLO LAVORO
Via Des Geneys, 8 - Imperia - Tel. 0183/72.01.00
Fax 0183/27.52.16 E-mail: sportello-lavoro@libero.it

ORARI
MATTINO Giovedì 9,00 12,30
POMERIGGIO Martedì 15,00 18,30

I CONSIGLI PRATICI E TUTTE LE INFORMAZIONI UTILI PER ACCEDERE AI CONCORSI E PARTECIPARE ALLE SELEZIONI DI PERSONALE

Servono addetti per alberghi e cantieri

Ecco le offerte di lavoro in provincia di Imperia

Le proposte provenienti dai Centri per l'Impiego che fanno capo all'Amministrazione Provincia di Imperia e quelle delle Agenzie di lavoro temporaneo costituiscono la stragrande maggioranza delle offerte di questa settimana in provincia di Imperia. Tantissime proposte, scelte per i lettori de La Stampa dagli esperti di «Spazio Lavoro», il servizio della Cisl di via des Geneys a Imperia.

Le offerte pubblicate in questa rubrica provengono dai Centri per l'Impiego della Provincia, dalle Agenzie di lavoro temporaneo, direttamente dalle Aziende presenti sul territorio e dagli Enti che si occupano di formazione professionale.

Le persone interessate alle posizioni lavorative offerte attraverso i Centri per l'Impiego potranno dare la propria adesione alle richieste recandosi direttamente al Centro per l'Impiego competente, citando il riferimento all'offerta alla quale si intende partecipare.

Per le offerte proposte dalle Agenzie di lavoro temporaneo occorre mettersi in contatto direttamente con l'Agenzia.

Mentre per chi è interessato alle offerte di lavoro pervenute direttamente attraverso lo "Sportello Lavoro" dovranno presentarsi direttamente presso lo sportello muniti possibilmente di curriculum vitae. Verranno segnalati all'azienda richiedente.

Richieste aziendali accessibili attraverso i Centri per l'Impiego

Centro per l'Impiego di Imperia (I)
Piazza Roma, 2 - Tel. 0183/704472
RICHIESTE DI AZIENDE

Azienda: stabilimento balneare di Diano Marina
Posti: 1
Tipo di contratto: Stagionale
Qualifica: Bagnino patentato
Requisiti: età 22-35 anni, con esperienza
Sede di lavoro: Imperia
Riferimento: RIF. 159.02 I NEW

Azienda: Agenzia immobiliare di Sanremo
Posti: 1
Tipo di contratto: Apprendistato
Qualifica: Apprendista impiegata
Requisiti: -
Sede di lavoro: Sanremo
Riferimento: RIF. 158.02.I NEW

Azienda: panetteria di Andora
Posti: 2
Tipo di contratto: Stagionale
Qualifica: Panettiere – Aiuto panettiere
Requisiti: età minima 18 anni
Sede di lavoro: Andora
Riferimento: RIF. 156.02.I NEW

Azienda: impresa di pulizie di Imperia
Posti: 1
Tipo di contratto: Tempo indeterminato
Qualifica: Addetto alle pulizie
Requisiti: Automunito
Sede di lavoro: Imperia
Riferimento: RIF. 152.02.I NEW

Azienda: impresa di pulizia di Diano Castello
Posti: 1
Tipo di contratto: Tempo indeterminato part-time
Qualifica: Addetto alle pulizie
Requisiti: -
Sede di lavoro: Diano Castello
Riferimento: RIF. 151.02.I

Azienda: pizzeria di Imperia
Posti: 1
Tipo di contratto: Apprendistato
Qualifica: Apprendista cameriera
Requisiti: età minima 20 anni. Orario 17/24
Sede di lavoro: Imperia
Riferimento: RIF. 150.02. I

Azienda: albergo di Laigueglia
Posti: 1
Tipo di contratto: Stagionale
Qualifica: Cameriera sala / piani
Requisiti: Possibilità di alloggio
Sede di lavoro: Laigueglia
Riferimento: RIF. 149.02. I

Azienda: privato di Prelà
Posti: 1
Tipo di contratto: Tempo indeterminato part-time
Qualifica: Colf
Requisiti: Eventuale alloggio
Sede di lavoro: Prelà
Riferimento: RIF. [illegible]

Azienda: studio professionale di Imperia
Posti: 1
Tipo di contratto: Tempo indeterminato
Qualifica: Impiegato
Requisiti: Deve occuparsi esclusivamente di contabilità ordinaria. Esperienza
Sede di lavoro: Imperia
Riferimento: RIF. 14[illegible] I

Azienda: chiosco spiaggia di Diano Marina
Posti: 1
Tipo di contratto: Stagionale
Qualifica: Cameriera di sala
Requisiti: Max 35 anni
Sede di lavoro: Diano Marina
Riferimento: RIF. 139.02.I

Azienda: Impresa edile di Civezza
Posti: 1
Tipo di contratto: Apprendistato
Qualifica: Apprendista muratore
Requisiti:
Sede di lavoro: Civezza
Riferimento: RIF. 138.02.I

Azienda: San Lorenzo alimentari
Posti: 1
Tipo di contratto: Apprendistato
Qualifica: Apprendista commesso/a
Requisiti: Flessibilità oraria
Sede di lavoro: San Lorenzo
Riferimento: RIF. 137.02.I

Azienda: commercio di Imperia
Posti: 4
Tipo di contratto: Stagionale
Qualifica: Autista patente C
Requisiti: 20/40 anni
Sede di lavoro: Imperia
Riferimento: RIF. 131.02 I

Azienda: commercio di Imperia
Posti: 100
Tipo di contratto: Tempo indeterminato
Qualifica: Promotore
Requisiti: Contratto di collaborazione. Diploma o laurea. Inglese.
Sede di lavoro: Imperia
Riferimento: RIF. 123.02 I

Azienda: stabilimento balneare di Imperia
Posti: 2
Tipo di contratto: Stagionale
Qualifica: Barista barman
Requisiti: 18-40 anni, Esperienza
Sede di lavoro: Imperia
Riferimento: RIF. 117.02 I

Azienda: stabilimento balneare di Imperia
Posti: 1
Tipo di contratto: Stagionale
Qualifica: Aiuto cuoco/a
Requisiti: 18/40 anni. Esperienza
Sede di lavoro: Imperia
Riferimento: RIF. 116.02 I

Azienda: stabilimento balneare di Imperia
Posti: 1
Tipo di contratto: Stagionale
Qualifica: Cameriere/a di sala
Requisiti: 18-30 anni. Minima esperienza
Sede di lavoro: Imperia
Riferimento: RIF. 115.02 I

Azienda: Monesi riserva faunistico venatoria
Posti: 1
Tipo di contratto: Tempo determinato
Qualifica: Guardiacaccia
Requisiti: Patente. Preferibile licenza di caccia. Si offre alloggio e vettura.
Sede di lavoro: [illegible]
Riferimento: RIF. 112.02 I
Azienda: San Bartolomeo al Mare abbigliamento
Posti: 1
Tipo di contratto: Tempo indeterminato
Qualifica: Commessa
Requisiti: Esperienza, 28-35 anni, Diploma sms inglese o tedesco
Sede di lavoro: S. Bartolomeo al Mare
Riferimento: RIF. 110.02 I
Azienda: ristorante di Diano Marina
Posti: 1
Tipo di contratto: Stag[illegible]
Qualifica: Lavapiatti
Requisiti:
Sede di lavoro: Diano Marina
Riferimento: RIF. 109.02 I

Azienda: ristorante di Diano Marina
Posti: 1
Tipo di contratto: Stagionale
Qualifica: Cuoco/a
Requisiti: Esperienza max 45 anni
Sede di lavoro: Diano Marina
Riferimento: RIF. 108.02 I

Azienda: spaghetteria di Diano Marina
Posti: 1
Tipo di contratto: Apprendistato
Qualifica: Apprendista cuoco
Requisiti: Età max 24 anni. Libretto sanitario
Sede di lavoro: Diano Marina
Riferimento: RIF.95.02 I

Azienda: ditta termoidraulica di Imperia
Posti: 1
Tipo di contratto: Tempo indeterminato
Qualifica: Addetto alla manutenzione di caldaie e bruciatori
Requisiti: Esperienza necessaria
Sede di lavoro: Imperia
Riferimento: RIF. 89.02 I

Azienda: artigiana tessile di Imperia
Posti: 1
Tipo di contratto: Tempo indeterminato
Qualifica: Apprendista lavorazione tessile
Requisiti: Deve usare macchine computerizzate per ricami
Sede di lavoro: Imperia
Riferimento: RIF. 86.02 I

Azienda: impresa edile di Imperia
Posti: 1
Tipo di contratto: Tempo indeterminato
Qualifica: Meccanico
Requisiti: -
Sede di lavoro: Imperia
Riferimento: RIF. 59.02 I

Centro per l'Impiego di Sanremo (S)
Via P. Agosti
Tel.0184/57.70.99 – 57.70.05
RICHIESTE DI AZIENDE

Azienda: Concessionaria auto in Sanremo
Posti: 1
Tipo di contratto: Apprendistato
Qualifica: Apprendista magazziniere
Requisiti: Patente B. Militassolto
Sede di lavoro: Sanremo
[illegible] 140/02/S NEW – 237

Azienda: Albergo in Sanremo
Posti: 1
Tipo di contratto: Tempo indeterminato
Qualifica: Cameriera/o
Requisiti: Preferibile conoscenza inglese e tedesco
Sede di lavoro: Sanremo
Riferimento: RIF. 139/02/S NEW – 235

Azienda: Ristorazione dati vari
Posti: 1
Tipo di contratto: Co.co.co
Qualifica: Rilevatore numeri civici per la zona di Taggia
Requisiti: Diploma con indirizzo tecnico o laurea in geografia, scienze naturali, scienze geologiche, architettura o cultura equivalente. Età minima 21 anni. Residente a Taggia o dintorni. Disponibilità a lavorare fuori. Si richiede curriculum vitae
Sede di lavoro: Taggia
Riferimento: RIF. 138/02/S NEW - 235

Azienda: Pizzeria in Bordighera
Posti: 1
Tipo di contratto: Tempo indeterminato
Qualifica: Cuoco
Requisiti: -
Sede di lavoro: Bordighera
Riferimento: RIF. 137/02/S NEW - 234

Azienda: Artigiano edile in Arma di Taggia
Posti: 1
Tipo di contratto: Tempo indeterminato
Qualifica: Manovale
Requisiti: Patente B
Sede di lavoro: Arma di Taggia
Riferimento: RIF. 136/02/S NEW - 233

Azienda: Telecomunicazioni in Sanremo
Posti: 1
Tipo di contratto: Apprendistato
Qualifica: Apprendista tecnico impianti telecomunicazioni.
Requisiti: Diploma ITIS, IPSIA, o equivalente. Militassolto. Patente B. Mezzo proprio. Si richiede curriculum vitae.
Sede di lavoro: Sanremo
Riferimento: RIF. 134/02/S NEW – 231

Azienda: Officina meccanica in Sanremo
Posti: 1
Tipo di contratto: Apprendistato
Qualifica: Apprendista impiegato/a
Requisiti: Mezzo proprio
Sede di lavoro: Sanremo
Riferimento: RIF. 133/02/S NEW - 230

Azienda: Edilizia in Sanremo
Posti: 1
Tipo di contratto: Tempo indeterminato
Qualifica: Muratore
Requisiti: -
Sede di lavoro: Sanremo
Riferimento: RIF. 121/02/S

Azienda: Impresa edile in Sanremo
Posti: 1
Tipo di contratto: Tempo inde[illegible]
Qualifica: Geometra da ufficio
Requisiti: Rilievo e contabilità lavori. Patente B e mezzo proprio
Sede di lavoro: Sanremo
Riferimento: RIF. 119/02/S

Azienda: Autotrasporti di Imperia
Posti: 1
Tipo di contratto: Tempo indeterminato
Qualifica: Autista patente C/E
Requisiti: Pratico estero
Sede di lavoro: Imperia
Riferimento: RIF. 118/02/S

Azienda: Ristorante in Sanremo
Posti: 1 - 1
Tipo di contratto: Tempo indeterminato
Qualifica: Cameriere/a – Cuoco/aiuto cuoco o apprendista
Requisiti: -
Sede di lavoro: Sanremo
Riferimento: RIF. 117/02/S

Azienda: Elettronica navale in Sanremo
Posti: 1
Tipo di contratto: Tempo indeterminato
Qualifica: Impiegata contabile
Requisiti: -
Sede di lavoro: Sanremo
Riferimento: RIF. 116/02/S

Azienda: Stabilimento balneare in Sanremo
Posti: 2
Tipo di contratto: Stagionale
Qualifica: Bagnino
Requisiti: -
Sede di lavoro: Sanremo
Riferimento: RIF. 105/02/S

Azienda: Edilizia in Sanremo
Posti: 1 – 1 – 1 – 1
Tipo di contratto: Tempo indeterminato - Apprendistato
Qualifica: Muratore – Carpentiere – Apprendista muratore – Apprendista carpentiere
Requisiti: -
Sede di lavoro: Sanremo
Riferimento: RIF. 108/02/S

Azienda: Azienda agricola in Riva Ligure
Posti: 2
Tipo di contratto: Stagionale
Qualifica: Bracciante agricolo specializzato
Requisiti: Patente B. Mezzo proprio
Sede di lavoro: Riva Ligure
Riferimento: RIF. [illegible]/02/S

Azienda: Impresa edile in Genova
Posti: 2
Tipo di contratto: Tempo determinato 6 [illegible]
Qualifica: Escavatorista
Requisiti: Patente B
Sede di lavoro: Provincia di Imperia
Riferimento: RIF. 106/02/S

Azienda: Parrucchiera in Sanremo
Posti: 1
Tipo di contratto: Apprendistato
Qualifica: Apprendista parrucchiera
Requisiti: -
Sede di lavoro: Sanremo
Riferimento: RIF. 103/02/S

Azienda: Commercio fiori in Sanremo
Posti: 1
Tipo di contratto: Tempo indeterminato
Qualifica: Impiegata
Requisiti: Esperienza minima 3 anni
Sede di lavoro: Sanremo
Riferimento: RIF. 101/02/S

Azienda: Studio professionale in [illegible]
Posti: 1
Tipo di contratto: Apprendistato
Qualifica: Apprendista ragioniera. Conoscenze informatiche
Sede di lavoro: Sanremo
Riferimento: RIF. 94/02/S

Azienda: Stireria in Arma di Taggia
Posti: 2
Tipo di contratto: Tempo indeterminato
Qualifica: Stiratrice
Requisiti:
Sede di lavoro: Arma di Taggia
Riferimento: RIF. 93/02/S

Azienda: Lavanderia in Arma di Taggia
Posti: 2
Tipo di contratto: Apprendistato
Qualifica: Apprendista confezionatrice biancheria
Requisiti: -
Sede di lavoro: Arma di Taggia
Riferimento: RIF. 92/02/S

Azienda: Stireria in Arma di Taggia
Posti: 5
Tipo di contratto: Apprendistato
Qualifica: Apprendista stiratrice
Requisiti: -
Sede di lavoro: Arma di Taggia
Riferimento: RIF. 91/02/S

Azienda: Officina meccanica in Ventimiglia
Posti: 1
Tipo di contratto: Tempo indeterminato
Qualifica: Meccanico auto
Requisiti: -
Sede di lavoro: Ventimiglia
Riferimento: RIF. 89/02/S

Azienda: Parrucchiere in Sanremo
Posti: 2
Tipo di contratto: Apprendistato o contratto formazione
Qualifica: Parrucchiere/a
Requisiti: -
Sede di lavoro: Sanremo
Riferimento: RIF. [illegible]

Azienda: Ristorante in Sanremo
Posti: 1
Tipo di contratto: Stagione estiva
Qualifica: Cameriera/o
Requisiti: Età max 34 anni
Sede di lavoro: Sanremo
Riferimento: RIF. 85/02/S

Azienda: Agenzia pompe funebri in Sanremo
Posti: 4
Tipo di contratto: Tempo determinato 12 mesi
Qualifica: Operai necrofori
Requisiti: Solo iscritti liste mobilità
Sede di lavoro: Sanremo
Riferimento: RIF. 84/02/S

Azienda: Edilizia in Taggia
Posti: 1
Tipo di contratto: Apprendistato
Qualifica: Apprendista muratore
Requisiti: Minima esperienza
Sede di lavoro: Bordighera e Ventimiglia
Riferimento: RIF. 56/02/S

SOCIETA' FORNITRICI DI LAVORO TEMPORANEO

Azienda: Soc. fornitrice di lavoro temporaneo
Posti: 1
Tipo di contratto: Lavoro temporaneo 1 mese con possibile assunzione
Qualifica: Commesso/a per negozio di ottica
Requisiti: Età 25/30. Minima esperienza di vendita
Sede di lavoro: Sanremo
Riferimento: RIF. [illegible]

SOCIETA' DI ANIMAZIONE selezione personale per piano bar in strutture turistiche estive. TEL. 348.0813434

Centro per l'Impiego di Ventimiglia
Via Lamboglia 13
Tel.0184/25.48.22
RICHIESTE DI AZIENDE

Azienda: Impresa edile in Monaco
Posti: 1
Tipo di contratto: Tempo [illegible]
Qualifica: Piastrellista
Requisiti: Con esperienza
Sede di lavoro: Monaco
Riferimento: New Rif. [illegible]

Azienda: Falegnameria entroterra Vallecrosia
Posti: 1
Tipo di contratto: Tempo indeterminato
Qualifica: Falegname
Requisiti: Posatore porte, finestre serramenti
Sede di lavoro: Vallecrosia
Riferimento: New Rif. 136/02

Azienda: Ristorante/pizzeria in Bordighera
Posti: 1
Tipo di contratto: Tempo indeterminato
Qualifica: Cuoco/a
Requisiti: Con esperienza/referenziato
Sede di lavoro: Bordighera
Riferimento: New Rif. 135/02

Azienda: Cooperativa in Ventimiglia
Posti: 1
Tipo di contratto: Tempo indeterminato
Qualifica: Infermiera
Requisiti: Diplomata. Con mezzo proprio
Sede di lavoro: Ventimiglia
Riferimento: New Rif. 134/02

Azienda: Ristorante in Vallecrosia
Posti: 1
Tipo di contratto: Tempo indeterminato
Qualifica: Cameriere
Requisiti: Non fumatore. Con esperienza. Conoscenza lingua francese
Sede di lavoro: Vallecrosia
Riferimento: New Rif. 133/02

Azienda: Albergo in Beausoleil
Posti: 1
Tipo di contratto: Tempo indeterminato
Qualifica: Guardiano di notte
Requisiti: 2 notti alla settimana (dalle 22 alle 7 del mattino). Mezzo proprio. E' gradita esperienza. Conoscenza [illegible] numeri di inglese.
Sede di lavoro: Beausoleil
Riferimento: Rif. 126

Azienda: Azienda agricola in Ventimiglia
Posti: 1
Tipo di contratto: Stagionale
Qualifica: Magazziniere
Requisiti: Uomo. Munito di mezzo proprio
Sede di lavoro: Ventimiglia
Riferimento: Rif. 115/02

Azienda: Albergo in Monaco
Posti: 2
Tipo di contratto: stagionale
Qualifica: Chef de rang cameriere
Requisiti: Ottima conoscenza lingua francese
Sede di lavoro: Monaco
Riferimento: Rif 79/02

Azienda: Impresa edile in Ventimiglia
Posti: 1 - 1
Tipo di contratto: Tempo indeterminato
Qualifica: Carpentiere - manovale
Requisiti: Esperienza in cantieri italiani e francesi
Sede di lavoro: Ventimiglia
Riferimento: Rif 75/02

Azienda: Società di brokeraggio in Bordighera
Posti: 1
Tipo di contratto: Apprendistato
Qualifica: Apprendista impiegata
Requisiti: Età max 24 anni. Lingua inglese indispensabile parlata e scritta (si hanno contatti esclusivamente in lingua inglese). Conoscenza informatica applicazioni windows.
Sede di lavoro: Bordighera
Riferimento: Rif. 82/02

Azienda: Artigiano edile in Ventimiglia
Posti: 1
Tipo di contratto: Tem[illegible] indeterminato
Qualifica: Elettricista
Requisiti: Esperienza necessaria. Pat. B. Età 20/45 anni.
Sede di lavoro: Ventimiglia
Riferimento: Rif. 63/02

Azienda: Associazioni sedi di Sanremo, Arma, Bordighera e Ventimiglia
Posti:
Tipo di contratto: Borsa di formazione
Qualifica: Consulente previdenziale/assistenziale
Requisiti: Età minima 23 anni, massimo 40. Titolo di studio: laurea o diploma scuola media superiore. Previsto corso di formazione di 700 ore di 3 mesi. Borsa di formazione da 1.000,00 Euro a 1.500,00 Euro più premio a fine trimestre in base ai risultati ottenuti. E' previsto inserimento [illegible].
Sede di lavoro: Sanremo, Arma, Bordighera e Ventimiglia.
Riferimento: Rif. 56/02

Azienda: Cooperativa di servizi in Albenga
Posti: 8
Tipo di contratto: Tempo indeterminato
Qualifica: Operai
Requisiti: Attività manuale di preparazione merci in magazzino. Disponibilità [illegible] flessibili. Precisione. Capacità apprendimento. Uso terminali informatici. Sana costituzione. E' prevista formazione nell'uso dei mulettI. Età max 40 anni.
Sede di lavoro: Albenga
Riferimento: Rif. 41/02

[illegible] di lavoro temporaneo

ADECCO
Via della Repubblica, 38
18100 – Imperia
Tel. 0183/273536 Fax [illegible]
RICERCA

Qualifica: Commis di sala
Requisiti: Esperienza pluriennale nella posizione. In possesso di tessera sanitaria. Disponibilità oraria.
Sede di lavoro: Sanremo in struttura di prim'ordine.

Qualifica: Chef de rang
Requisiti: Esperienza pluriennale nella posizione. In possesso di tessera sanitaria. Disponibilità oraria.
Sede di lavoro: Sanremo in struttura di prim'ordine.

Qualifica: Commis di bar
Requisiti: Esperienza pluriennale nella posizione. In possesso di tessera sanitaria. Disponibilità oraria.
Sede di lavoro: Sanremo in struttura di prim'ordine.

Qualifica: Impiegata lingua francese.
Requisiti: Ottima conoscenza francese parlato. Predisposizione ai rapporti interpersonali. Uso pc. Possibilità di rapporti continuativi.
Sede di lavoro: Vicinanze Imperia

Qualifica: Impiegata lingua tedesca
Requisiti: Ottima conoscenza tedesco parlato. Predisposizione rapporti interpersonali. Uso pc. Possibilità di rapporti continuativi.
Sede di lavoro: Vicinanze Imperia

Qualifica: Cuoco
Requisiti: Esperienza nella posizione. Possesso di tessera sanitaria. Possibilità di assunzione. Disponibilità oraria.
Sede di lavoro: Imperia

Qualifica: Cuochi
Requisiti: Esperienza nella posizione. Orario part-time. Possibile assunzione. Possesso tessera sanitaria.
Sede di lavoro: Sanremo

Qualifica: Addetto alla manutenzione ascensori
Requisiti: Diploma tecnico. Gradita esperienza nel campo elettrico. Disponibilità oraria. Possibile assunzione.
Sede di lavoro: Provincia di Imperia

Qualifica: Segretaria di direzione
Requisiti: Ottima conoscenza italiano e francese. Esperienza nella posizione. Conoscenza word ed excel. Età max 35/40 anni
Sede di lavoro: Montecarlo

Qualifica: Gestore con proprio portafoglio clienti
Requisiti: 3/5 anni di esperienza nel private banking. Ottima conoscenza italiano e francese
Sede di lavoro: Montecarlo

Adecco organizza corsi di formazione completamente gratuiti con possibilità di inserimento aziendale.

Temporary
Via Martiri della Libertà
18100 – Imperia - Tel. 0183/660153

Qualifica: Chef de rang e commis di sala
Tipo di contratto: Lavoro interinale. Tempo determinato.
Requisiti: Esperienza
Sede di lavoro: Sanremo in struttura di prim'ordine.

Qualifica: Operatori/operatrici d'ufficio
Tipo di contratto: Tempo determinato
Requisiti: Perfetta conoscenza francese
Sede di lavoro: Struttura nel comune di Imperia

Tempor S.r.l.
Via Cantore 35/8 - 16149 Genova
Tel. 010/4694005

Qualifica: Impiegato contabile
Tipo di contratto: [illegible] mesi + proroghe + assunzione diretta
Requisiti: 25/35 anni. Esperienza in CO.GE, prima nota fatturazione, gestione casa e banca.
Sede di lavoro: Imperia (provincia)

Obiettivo Lavoro
Via Goethe 148 - 18038 Sanremo
Tel. 0184/501058

Qualifica: Saldatore
Tipo di contratto: Tempo det. 15 giorni con possibilità di assunzione a T. I.
Requisiti: Precedente esperienza. Conoscenza degli attrezzi. Flessibilità.
Sede di lavoro: Caporosso

Qualifica: Capo operaio settore pulizie
Tipo di contratto: 2 mesi con possibilità di assunzione a T.D./T.I.
Requisiti: Esperienza nel settore delle pulizie. Competenze gestionali. Competenze relazionali. Capacità nell'organizzazione del lavoro in team. Capacità operative.
Sede di lavoro: Vari cantieri nella Provincia di Imperia.

Formazione professionale e orientamento
Corsi di formazione

Corsi di: INFORMATICA, LINGUE, GESTIONE AZIENDALE E COMUNICAZIONE.
Per informazioni sulle modalità di iscrizione rivolgersi a *Sportello Lavoro-CISL 0183/72.01.00* oppure *IAL Liguria 0182/55.96.36*

Ente: CPFP "GIULIO PASTORE" S.R.L.
Titolo: AGGIORNAMENTO TECNICO PER IDRAULICI
Durata: 50 ORE
Per informazioni: TEL. 0183/710345
Sedi: IMPERIA
Requisiti generali: OCCUPATI NEL SETTORE (DIPENDENTI O TITOLARI)
Note: AGGIORNAMENTO IN MATERIA DI NORMATIVA, GAS, ELETTRICITA', IMPIANTISTICA

Ente: [illegible] D[illegible]
Titolo: PROGETTO INTEGRATO DI SPECIALIZZAZIONE PER OPERATORI TELEMATICI
Destinatari: 15 DISOCCUPATI (orientamento) 10 DISOCCUPATI (formazione)
Durata: 20 ORE ORIENTAMENTO; [illegible] FORMAZIONE
Per informazioni: TEL. 0183/297898
Apertura iscrizioni: 22 APRILE 2002
Chiusura iscrizioni: 13 MAGGIO 2002

ORIENTAMENTO: Gli strumenti per migliorare le condizioni di chi cerca lavoro

La realtà produttiva d'oggi, per la flessibilità e l'innovazione che la caratterizza, suggerisce di saperti adattare o riadattare a nuovi mansioni e a nuove imprese. Pertanto trovare lavoro diviene sempre più un problema. Occorre conoscere ed usare tutte le vie verso il lavoro. Un aiuto nella ricerca del lavoro è possibile averlo presso lo "Sportello Lavoro" della CISL di Imperia. L'attività dello sportello mira principalmente ad un servizio personalizzato che accompagni la persona verso il lavoro.
E' possibile usufruire di:
- informazioni sulle proposte di lavoro, sui concorsi pubblici, sui corsi di formazione e su aspetti inerenti i contratti di lavoro;
- strumenti utili alla ricerca stessa del lavoro: consulenze per la compilazione di un corretto curriculum vitae o per la stesura della lettera di autocandidatura.

Oltre a ciò è bene tener presente che realizzare il proprio curriculum vitae con l'aiuto di un operatore esperto può essere anche l'occasione per fare un proprio "bilancio di competenze", Bilancio che ci permette di chiarirci le idee su ciò che possiamo offrire all'azienda, su quali sono le nostre esigenze e su cosa vorremmo dal lavoro.
Per gli utenti interessati gli operatori [illegible] disponibili di martedì dalle 15.00 alle 18.30 e di giovedì dalle 8.00 alle 12.30. Lo sportello si trova all'interno della sede CISL d'Imperia, in Via Des Geneys 8.

A cura di:
AGRATI FRANCESCO
(Responsabile Sportello Lavoro)
GIANMARCO RODÀ
ROBERTO POCHIERO
(Collaboratori Sportello Lavoro)

GLOSSARIO

Notizie Utili

Il mondo delle professioni (iniziativa a cura del Centro per il Lavoro CISL Savona) Continua il viaggio nel mondo delle professioni.....

L'AGENTE DI COMMERCIO

L'agente di commercio è una figura professionale che svolge attività di intermediazione e di collegamento tra le imprese manifatturiere e le organizzazioni della distribuzione. Compito principale dell'Agente è quello di visitare le imprese commerciali, proponendo l'acquisto di prodotti. L'agente di commercio deve rappresentare le aziende produttrici, collocare i prodotti sul mercato, occuparsi degli aspetti legislativi e amministrativi della sua attività e intrattenere rapporti sia [illegible] le case produttrici, che con i clienti. Le caratteristiche specifiche di questa figura variano sensibilmente in relazione alle tipologie merceologiche trattate.

COMPETENZE

Per svolgere questa profe[illegible] è necessario conoscere gli aspetti legislativi e amministrativi del settore (nozioni di diritto commerciale, di legislazione tributaria, ecc.), le caratteristiche del prodotto che si rappresentano, gli aspetti organizz[illegible] e le tecniche di vendita, nonché avere conoscenze informatiche e ottime capacità di gestire i rapporti interpersonali.

FORMAZIONE

Per poter svolgere questa attività non [illegible] richiesti specifici titoli di studio, [illegible] sia giudicato opportuno il conseguimento di [illegible] diploma secondario e [illegible] necessaria l'iscrizione al ruolo della Camera di Commercio, titolo che si ottiene dopo [illegible] frequentato con esito positivo uno specifico corso di formazione professionale, istituito e riconosciuto dalle Regioni e aver sostenuto un esame. L'iscrizione al ruolo avviene senza obbligo di corso di formazione ed esame per i diplomati degli istituti tecnici commerciali e degli istituti profes[illegible] per il commercio, i laureati in discipline economiche [illegible] quali abbiano svolto, per un periodo di almeno due anni, il lavoro di viaggiatore piazzista [illegible] al settore vendite in un'impresa al dettaglio. I corsi predisposti a livello regionale forniscono le conoscenze di base per lo svolgimento di questa attività. L'Enasarco, l'ente previdenziale di categoria, per rispondere alle esigenze di maggiore specializzazione richiesta dal mercato, sta realizzando percorsi di formazione di secondo livello, mentre alcune [illegible] si stanno attivando per predisporre interventi di riqualificazione.

CARRIERA

Il percorso di [illegible]a professionale può realizzarsi lungo due direttrici: la prima, di tipo orizzontale, è costituita dall'accrescimento del peso dell'Agente sul mercato [illegible] il conseguente incremento del suo volume d'affari; la seconda, è rappresentata dall'inserimento dell'Agente all'interno dell'organigramma dell'azienda per cui lavora. Inoltre questa professione permette una discreta mobilità tra [illegible] merceologici. In alcuni casi molto utile per la "sopravvivenza" sul mercato.

SITUAZIONE DI LAVORO

Si tratta, nella maggior parte dei casi, di un lavoratore autonomo, talvolta parasubordinato. L'organizzazione del lavoro è estremamente variabile in relazione all'ampiezza della clientela, alla porzione di [illegible] sul quale opera, alla capacità di utilizzare metodologie e tecnologie [illegible] l'ottimizzazione dell'attività. L'orario di lavoro dipende dal grado di discrezionalità e dalla forza contrattuale di [illegible] dispone l'Agente nei confronti dell'impresa committente. Il trattamento economico è assai variabile e può subire oscillazioni notevoli in base all'entità delle provvigioni definite nei contra[illegible] individuali, stipulati con l'azienda mandante e all'esperienza e abilità dell'agente.

TENDENZE OCCUPAZIONALI

È una professione in trasformazione. La tendenza per questo [illegible] è di riduzione del numero degli addetti, accompagnata dal bisogno di adeguare la professionalità dell'Agente di commercio alle nuove caratteristiche del mercato. Si rileva, infatti, la necessità di acquisire [illegible] ruolo sempre più qualificato e più [illegible] a quello [illegible] collaboratore e consulente dell'impresa, con maggiori competenze in materia, ad esempio, di analisi dei mercati e dei prodotti trattati, nonché di fidelizzazione della clientela, [illegible] di un diverso approccio con le aziende produt[illegible] di un lavoro svolto sotto forma di impresa autonoma. In questo caso [illegible] buona agenzia, per rimanere sul mercato, deve poter disporre di diverse e qualificate professionalità, capaci di ricoprire molteplici funzioni sia nei confronti delle aziende produttrici che della distribuzione.

FIGURE PROFESSIONALI PROSSIME

Figure professionali simili sono l'Agente di commercio, l'Agente immobiliare commerciale, il Trader specializzato di settore, il Rappresentante di commercio, l'Agente di vendita, l'Agente merceologico.

[illegible]

Per informazioni sulla forma o su altri aspetti contrattuali, sulle tecniche per affrontare i colloqui di lavoro o compilare il proprio curriculum vitae, sulle modalità di accesso alle proposte di lavoro, ai [illegible] si pubblici e ai corsi di formazione professionale è possibile rivolgersi presso lo sportello di Savona aperto tutti i giorni.

A cura di SIMONE PESCE
(Responsabile Centro per il Lavoro)

PROMOZIONALE

Il paese in festa con la manifestazione «Sapori e profumi di Liguria»

Diano Castello celebra il Vermentino

Nel weekend il premio dedicato al vino locale

DIANO CASTELLO

E' uno dei prodotti più conosciuti (e di maggiore importanza economica) del paese, ed è tradizione che Diano Castello, scrigno prezioso che va aprendosi sempre di più alla scoperta dei turisti, lo celebri con manifestazione tutta in suo onore. E così, questo vino color giallo paglierino, impreziosito da vivaci riflessi verdolini, sarà domenica il grande protagonista del «Premio del Vermentino 2002», che quest'anno, abbinato a «Sapori e profumi di Liguria», si inserisce nell'ambito della Festa di Primavera, promossa dalla Provincia di Imperia.

La rassegna vuole animare per tutto il giorno (dalle 10) il caratteristico paese, attraverso un percorso enogastronomico e storico. Non più una manifestazione raccolta solo nel Teatro Concordia, ma proiettata all'esterno, per presentare a chi risiede nella costa e ai numerosi turisti, giunti per il ponte del 1° maggio, le bellezze architettoniche del borgo insieme ai prodotti tipici del Ponente (olive, olio, pesto, miele, vino, formaggi,salumi), all'artigianato locale (ceramica artistica, lavorazione legno d'olivo, ardesia) e a una esposizione di composizioni floreali. «Il tutto con assaggi e possibilità di acquisto», sottolinea il sindaco Antonello Campagna..

La sezione dedicata al «Premio Vermentino 2002» si snoda tra sabato e domenica. Il primo giorno, al Concordia, in collaborazione con la Federazione Italiana Sommeliers, sarà effettuata una prima selezione da una commissione di degustazione. I lavori inizieranno alle 10 con l'insediamento della Commissione d'Assaggio, composta da sommeliers e analisti sensoriali della Fisar, Federazione Italiana sommeliers, albergatori e ristoratori, che l'indomani darà il giudizio finale. Agli esperti verrà affiancata una giuria popolare nominata sul campo direttamente il maggio fra i visitatori, che esprimerà anch'esso giudizio del tutto autonomo.

La commissione d'assaggio per il «Premio Vermentino» è composta da Luca Novara (Capo Panel analista sensoriale), Ivano Brunengo, Aldo De Giorgi, Mauro Marchiano, Luigi Merello, Pietro Galleano, Paolo Bonadonna, Mario Bruna. Spiega l'Assessore Massimo Calcagno, che da quest'anno ha ripreso in mano l'organizzazione della manifestazione in collaborazione con la ditta Espansione di Paola Savella: «Vogliamo festeggiare il più noto vino della Liguria e soprattutto farlo conoscere ed apprezzare al grande pubblico nella patria del Vermentino. E grande è la soddisfazione per il ritorno dei produttori locali che negli ultimi anni si erano allontanati dalla manifestazione».

Sarà istituito un bus navetta da Diano Marina, con partenza da Piazza del Comune e Piazza Mameli (pesa pubblica). Sono inoltre previste Visite guidate nei monumenti e chiese per riprendere il recentissimo successo delle dei Fai.

La manifestazione è promossa dal Comune di Diano Castello con collaborazione di Provincia e Camera di commercio di Imperia e Fondazione Carige. [s. d.]

Sabato e domenica Diano Castello ospita la grande manifestazione turistica

SARANNO PRESENTI AZIENDE DI TUTTA LA LIGURIA

I «magnifici trenta» in gara

Questo l'elenco delle aziende che prenderanno parte al Premio del Vermentino: Aschero di Pontedassio (Imperia), Azienda Agricola Ardissone Giovanni Gazzelli di Chiusanico (Imperia), Azienda Agricola Balin di Diano Castello (Imperia), Azienda Agricola Casanova di Finale L. (Savona), Azienda Agricola Durin di Ortovero (Savona), Azienda Agricola E.F. Enrico di Albenga (Savona), Azienda Agricola Fontanacota Imperia, Azienda Agricola Guidi Fiorenzo di Ranzo (Imperia), Azienda Agricola Il torchio di C Magra (La Spezia), Azienda Agricola La vecchia cantina Salea d'Albenga (Savona), Azienda Agricola Maria Donata Bianchi Diano Castello, Azienda Agricola Montali e Temesio di Diano Marina, Azienda Agricola Pino Gino Castiglione Chiavarese (Genova), Azienda Agricola Podestà&Sturla di Diano Marina, Azienda Agricola Saguato Rosella di Diano San Pietro (Imperia), Azienda Agricola Sartori Luigi di Albenga (Savona), Azienda Vinicola La Baia del Sole Antica Luni di Ortonovo (La Spezia), Bianchi Carenzo Luigi di Diano San Pietro (Imperia), Bisson Chiavari (Genova), Calvini gi di (Imperia), Cantina Gajaudo Isolabona (Imperia), Cantine Calleri di Salea d'Albenga (Savona), Cantine Lunae Bosoni di Ortonovo (La Spezia), Coop. Viticoltori ingauni di Ortovero (Savona), Enoturist cantina Albisola Superiore (Savona), Enrico Dario di Bastia d'Albenga (Savona), Foresti di Camporosso (Imperia), Giannaccini Giovanna di Montagnoso (Massa C.), La Canova di Dolcedo (Imperia) e Sommariva di Albenga (Savona). [s. d.]

Montali e Temesio

montalietemesio

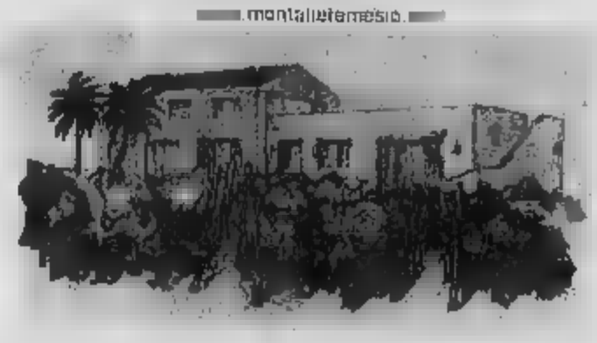

La famiglia Temesio lavora dal 1974 con grande passione e sapienza 4 ettari di vigneto esposti al sole e coricati sulla collina della Riviera Ligure di ponente, a ridosso del mare. Benvenuti nelle colline del Dianese, dove potrete degustare i nostri vini.

Azienda Agricola Montali e Temesio
Strada Savoia - Diano Marina
Fraz. Gorleri Tel./Fax +390183495207
www.montalietemesio.com - info@montalietemesio.com

RISTORANTE CUCINA TIPICA LIGURE... PIZZERIA

L'OSTERIA di CASTELLO

Piazza della Meloria Diano Castello -
Tel. 0183.494252 - 347.2751398
E-MAIL: osteria@uno.it

Il ristorante Pizzeria "Osteria di Castello" si trova nel caratteristico Borgo Medioevale di Diano Castello sulla collina appena la città di Diano Marina.
È ubicato nella piazza che al appena entrati nel paese, sotto la suggestiva chiesa illuminata che domina sul Golfo Dianese. L'Osteria Castello è ben gestita dianese Davide Di Persio che ha saputo impostare sua cucina piatti caratteristici oltre alla cucina tradizionale ligure.
Le specialità dell'Osteria Castello i Frisceu che sono frittelle ripiene di formaggio con pomodoro, di stracchino, cipolla, di verdure. Sono veramente delizia e molti clienti richiedono soprattutto i Frisceu vista la loro bontà e genuinità.
Consigliamo vivamente a tutti di andare trovare Davide per assaggiare questo piatto, oppure una buona pizza un gustosissimo cremi- panna. In ogni caso se già cenato potete gustare una delle tante crepes oppure bere solo una birra in compagnia. Se vi trovate dalle parti di Diano Castello andate a trovare il Sig. Di Persio oppure contattatelo via e-mail per la prenotazione.

CHIUSO IL GIOVEDÌ

Il cartellone della rassegna estiva sarà aperto dallo spettacolo di Tullio Solenghi «Insalata di...riso»

Un festival nel segno di Govi

A «Teatro&Musica» omaggio all'attore

«Teatro&Musica» celebrerà il decennale nel ricordo di Gilberto Govi

DIANO CASTELLO

Sarà dedicata a Gilberto Govi la decima edizione di «Teatro&Musica» di Liguria, l'ormai consolidata rassegna estiva di Diano Castello. Nonostante le ristrettezze di bilancio, comuni ormai a molte località, soprattutto quelle di dimensioni più ridotte e quindi con minori fondi a disposizione, il direttore artistico Josè Soanu è riuscito comunque a mettere insieme un cartellone assolutamente dignitoso, in grado di non sfigurare a confronto con i più riusciti del passato, quando sulla piazza del borgo antico erano sfilati nomi eccellenti, come Lelio Luttazzi, Tullio De Piscopo e Umberto Bindi, «riscoperto» proprio quasi dopo anni di silenzio.

Il programma è ancora da rifinire, ma già qualche indiscrezione trapela. E c'è un'anticipazione ghiotta: a inaugurare il festival, sarà del 13 luglio in piazza Matteotti, sarà uno dei più noti e bravi comici italiani, Tullio Solenghi. Presenterà qui «Insalata di.... riso», esilarante spettacolo di cui è autore interprete, bilancio dei suoi trent'anni di vita sui palcoscenici di tutta Italia. Il recital - scritto con Fabio Toncelli, Marco Presta e Antonello Dose, il duo del seguitissimo «Ruggito del coniglio» radiofonico - è composto da un'antologia dei pezzi comici più divertenti della carriera dell'attore genovese: dagli esordi nel cabaret all'incontro con Pippo Baudo, dai tempi del celebre Trio al lavoro recente come attore solista. C'è tutto o quasi, come in una sorta di zibaldone umoristico.

Tullio Solenghi aprirà la rassegna

Ci sarà inoltre, com'è ovvio, una mostra su «Gilberto Govi e il suo teatro» nella Chiesa dell'Assunta, con filmati proposti in collaborazione con Rai Trade e la sede regionale della Rai per la Liguria. Al Teatro Concordia si terrà anche una tavola rotonda su Govi, con personalità del mondo della cultura, dello spettacolo e del giornalismo ligure, mentre il 15 saranno proiettate commedie originali restaurate di Gilberto Govi. E' prevista anche una recita della compagnia «Gilberto Govi-Mario Cappello» di Genova. Nel cartellone, infine, alcuni dei tradizionali appuntamenti teatro per ragazzi, animazione per i vicoli, e un concerto conclusivo per porre il sigillo alla manifestazione. [s. d.]

Azienda Agricola
GUIDI FIORENZO
OLIO EXTRA VERGINE DI OLIVA
VINI D.O.C.

PIGATO: Vigneti Piansoprano "RANZO"

VERMENTINO: Vigneti in "RANZO"

ORMEASCO: Vigneti Pornassio

ORMEASCO Sciac-Trè: Vigneti in Pornassio

Via Parrocchia, 4 - Ranzo (IM)
Tel. 0183.318076

COMUNE DI DIANO CASTELLO

L'Assessorato all'Agricoltura invita cittadini e turisti
5 MAGGIO 2002 a partire dalle ore 10,00

nell'ambito della ***Festa di Primavera***
promossa dalla ***Provincia di Imperia***

alla manifestazione
SAPORI E PROFUMI DI LIGURIA
Premio del Vermentino

Diano Castello: un borgo antico
tra gioielli d'arte e sapori autentici

Una giornata in cui saranno presentate le bellezze architettoniche del paese, i prodotti tipici e l'artigianato locale

Espositori provenienti da tutta la Regione parteciperanno al **Premio del Vermentino**
che sarà assegnato ad una Giuria esperti costituita da enogastronomi sommelier

Bus navetta da Diano Marina Piazza del Comune Piazza Mameli (pesa pubblica)

Vini
e Prodotti Tipici
della
Riviera dei Fiori

Strada Provinciale n° 7 • Località Bunda
18030 Isolabona (Im)
Tel. e Fax 0184 . 20 80 95
info@cantinagajaudo.com • www.cantinagajaudo.com
ITALIA

MOLTE NOVITA' IN ATTESA DUE GIORNI DI VOTAZIONE, FIRMA NON AUTENTICATA FA SALTARE UNA CANDIDATURA

Elezioni: sorteggiate le liste

L'ordine sulle schede per Bordighera e Ventimiglia

Daniela Borghi

ELEZIONI amministrative del 26 e 27 giugno: dopo la presentazione delle liste, ieri nei due Comuni in cui saranno rinnovati i Consigli comunali si sono svolti i sorteggi che hanno deciso l'ordine dei simboli sulle schede elettorali.

Scheda. La sorte, a Bordighera, ha premiato la Casa delle Libertà, lista che candida Giovanni Bosio. Il primo posto, quello più ambito per la più immediata visibilità sul documento, è andato infatti al Polo. Il secondo spazio è stato destinato alla lista civica «Forza città», che appoggia il candidato della Lega Nord Giulio Viale, l'ultimo alla lista di centro e sinistra «Città insieme», candidato Nicola Iorio. Nella scheda di Ventimiglia, invece, lo spazio in alto a sinistra andrà al Movimento sociale-Fiamma tricolore, candidato Stefano Livraga. Il secondo spazio è quello del candidato Giorgio Valfrè, con all'interno le liste sostenitrici, nell'ordine, Lega Nord, An, Udc e Forza Italia. Terzo posto per la lista «Donne per Ventimiglia», candidata Doria Bottini, quarto per la lista civica di Mauro Sismondini, quinto per Dario Capelli con le liste d'appoggio Margherita, Rifondazione comunista, Città del sole, Ds. I votanti a Ventimiglia sono poco più di 23 mila, a Bordighera circa 6 mila e 500.

Il Municipio di Ventimiglia dove ieri sono state sorteggiate le liste

Esclusa. C'è anche una esclusa dalla competizione elettorale: si tratta di Lidia Bulgarelli, detta Berta, cuoca di 52 anni, della lista di Rifondazione comunista. La commissione elettorale è stata costretta a bocciare la sua domanda di candidatura a causa di una svista: non era stata fatta autenticare. Il provvedimento, inevitabile, non è stato contestato. E' l'unica esclusione, mentre sono stati superati altri problemi, anche quello relativo all'intera lista del Movimento sociale-Fiamma tricolore. In questo caso tutto l'elenco era stato fatto autenticare da un consigliere di un Comune diverso da Ventimiglia: Castelbianco, in provincia di Savona. Prima di dare l'«ok» la commissione ha dovuto mettersi in contatto con questa Amministrazione, per chiedere l'originale dell'autorizzazione ad autenticare del consigliere in questione. **Omonimia.** Un caso di omonimia potrebbe creare qualche malinteso a Ventimiglia, anche perchè si tratta di due candidati della Casa delle Libertà. Sono il vicesindaco uscente Gaetano Scullino, detto Tano, anni, imprenditore, di Forza Italia, e Gaetano Scullino, anni, autista, dell'Udc. I due, oltre ad essere quasi coetanei, sono anche cugini.

Latte. Il Comitato dei residenti di Latte, promosso da Vincenzo Giacovelli e Mauro Merlenghi, vuole evidenziare, oltre la propria natura apolitica, che i problemi sollevati gli scorsi giorni da residenti neo iscritti alle liste elettorali, tra l'altro in critica all'Amministrazione da loro sostenuta alle prossime elezioni, sono gli stessi già evidenziati l'anno scorso nell'incontro politico la giunta. Dicono Merlenghi e Giacovelli: «Abbiamo sempre raccolto le lamentele dei concittadini fini elettorali, richiamando in diversi modi l'attenzione sui problemi, sollecitando i responsabili ad intervenire. Non vogliamo che i problemi di Latte divengano un di strumentalizzazione a fini elettorali. Vogliamo che siano presi in considerazione da chi ha vera e motivata volontà di risoluzione». I problemi quelli relativi a viabilità, parcheggi, acqua potabile e spiagge.

Ventura. «Non c'è alcuna denuncia nei miei confronti, nonostante le voci che stanno circolando in merito a un mio presunto coinvolgimento in vicenda legata ad una pratica per concessione edilizia». Il consigliere uscente e candidato di Pi, Daniele Ventura, geometra, smentisce l'ipotesi di un'indagine dei carabinieri nei confronti, e ha incaricato il legale a prendere provvedimenti nei confronti di chi diffonde queste voci.

Iorio. Il candidato della lista di centro- sinistra di Bordighera, Nicola Iorio, replica invece alle affermazioni del candidato della lista «Forza città», Giulio Viale, che lo ha accusato di non essere stato buon assessore a Ventimiglia: «La campagna elettorale è importante, ma credo che non bisogna dire cose che non si conoscono. La campagna elettorale è importante ma bisogna conoscere ciò di cui si parla».

Iniziative. Sarà inaugurato domani, 19, nei locali di un'ex macelleria all'angolo tra via Chiappori e via Sottoconvento, «U Cantun de Capelli», ossia il quartier generale del candidato del centro-sinistra. «Non abbiamo voluto chiamarlo all'americana, come fanno tutti: non è il Capelli Point, ma, in dialetto, u cantun de Capelli», dice Giuseppe Fiorucci della Margherita.

«L'Europa e i giovani», convegno al Montale

Le dottoresse Maria Grazia Cavenaghi-Smith, responsabile dell'Ufficio del Parlamento europeo a Milano, e Valeria Gualandi, rappresentante della Commissione europea a Milano, saranno domani ospiti dell'istituto «Montale» di Bordighera, organizzato dal Carrefour Europeo della Regione. Oggetto dell'incontro: «L'Europa a confronto i giovani», in occasione della Festa dell'Europa del maggio. In questo verrà presentato la Rete Eurodesk (Rete Europea specializzata nei programmi rivolti ai giovani). Il Carrefour Liguria ha aderito a tale Rete: è di prossima apertura un punto Eurodesk presso il Comune di Albenga.

VENTIMIGLIA

La Lega del Cane solidale con il dottor Conte

Lunedì, al Tribunale di Sanremo, si svolgerà il processo nei confronti del veterinario dell'Asl Pierluigi Conte, imputato di non aver eseguito un'ordinanza emessa dal Giudice unico del Tribunale di Sanremo, nel luglio 2000. La Lega per la difesa del cane rinnova la solidarietà nei confronti del medico: «La sua colpa è quella di non avere dato corso alla richiesta di allontanamento di due cani da un terreno conteso fra due fratelli di Bordighera, i signori Curtis», afferma il presidente Danilo Roda.

VENTIMIGLIA

Incontro sui Balcani domani al Pier Paolo Pasolini

Domani, alle 17, al circolo Pier Paolo Pasolini di via Cavour 65, a Ventimiglia, si terrà l'incontro sul tema «Pagare per esistere: è possibile riparare le ferite materiali e morali inferte ai paesi dei Balcani?». Risponderà a questa domanda Paola Lucchesi, responsabile di progetti di sviluppo eco-sostenibile nelle ex aree belliche fra Bosnia e Croazia. La Lucchesi è responsabile di progetti di sviluppo eco-sostenibile nelle ex aree belliche, al confine tra Bosnia e Cronzia.

VENTIMIGLIA

La polizia arrestato marocchino: ricercato

Gli agenti di polizia del settore di frontiera hanno tratto in arresto un cittadino marocchino 28 perchè colpito da ordine di custodia cautelare in carcere emesso dal Giudice per le Indagini Preliminari di Bergamo, nell'ambito di una vasta indagine che vede coinvolte altre 42 persone, in concorso tra di loro per violazione della legge sugli stupefacenti.

VENTIMIGLIA

Gara di petanque nella Polisportiva del dopolavoro

Il Dopolavoro ferroviario di Ventimiglia, in collaborazione con la Croce Verde Intemelia, organizza sabato, alle 14,30, nella Polisportiva del dopolavoro di via Veglia, una gara di petanque di propaganda libera a tutti. Iscrizioni: 7 euro a giocatore, premi simbolici. L'intero incasso sarà devoluto alla Croce Verde. **(d.bo.)**

AVREBBE AVUTO UN COLLOQUIO CON L'AGENTE IN RELAZIONE AD UNA MULTA AL CONSIGLIERE RUSSO

Vigile suicida, comandante in procura

E' indagato di concussione, l'interrogatorio fissato venerdì

Giulio Gavino

VENTIMIGLIA

Il comandante della polizia municipale della città di confine è stato convocato in procura per essere interrogato come indagato nel caso di «mobbing» legato al suicidio dell'agente Marco Fiorini che si era tolto la vita lo scorso 21 gennaio sparandosi un colpo alla tempia con la pistola d'ordinanza. Eraldo Cassini, difeso dall'avvocato sanremese Sandro Riceputi, è atteso per venerdì di fronte al sostituto procuratore Vittore Ferraro, il magistrato che si occupa della delicata indagine che ha visto iscritto nel registro degli indagati, ma non ancora convocato per essere interrogato, anche il consigliere comunale di Forza Italia Salvatore Russo (autosospesosi una volta implicato nell'inchiesta).

Le ipotesi di reato nei confronti dei due sono definite: concussione per Cassini e minacce a pubblico ufficiale per Russo. In queste settimane, nell'ambito dell'istruttoria che ha visto all'opera squadra di carabinieri presso la sezione polizia giudiziaria della procura, sono emersi molti particolari legati agli accadimenti che si erano verificati pochi giorni prima il suicidio di Fiorini.

Ma quale il ruolo di Cassini? Secondo l'ipotesi accusatoria avrebbe avuto un lungo colloquio Fiorini in relazione ad una multa che quest'ultimo aveva elevato nei confronti del consigliere Salvatore Russo, contravvenzione vivacemente arrivando, secondo il magistrato, addirittura alle minacce. In pratica l'ipotesi di concussione per il comandante Cassini si configurerebbe in questo modo: avvalendosi del suo grado avrebbe costretto il suo subordinato (il vigile Fiorini) a pagare una multa elevata legittimamente e favorendo in questo modo un terzo beneficiario (il consigliere di Forza Italia Russo). La contravvenzione era stata fatta per un tagliando assicurativo non esposto sul parabrezza dell'auto (una multa da 38 mila lire), tagliando che Russo aveva poi portato al comando della polizia municipale per i riscontri previsti dalla legge.

L'avviso di garanzia a Cassini era arrivato lo scorso 14 marzo contestualmente alle perquisizioni che i carabinieri della procura e della compagnia di Ventimiglia avevano effettuato presso la abitazione e presso gli uffici della polizia municipale.

ARRESTATO UN ALGERINO A

Preso con hashish e cocaina

Gli agenti del commissariato di Ventimiglia lo hanno trovato in possesso di di cocaina e hashish e lo hanno arrestato: in manette spacciatore algerino di 22 anni, fermato durante un vasto servizio di controllo del territorio. Le forze dell'ordine gli hanno anche sequestrato un lungo coltello. Lo spacciatore si è opposto inutilmente al sequestro, sostenendo che si trattava di un oggetto che per lui rivestiva grande valore affettivo. Gli agenti del dirigente Giuseppe Mauceri hanno inoltre denunciato, per contraffazione, madre, padre e figlio. E' successo a Sanremo: un'intera famiglia di marocchini vive in un'abitazione della Pigna è stata denunciata per detenzione di oggetti con il marchio falsificato. Le indagini, condotte dal commissariato di Ventimiglia e quello di Sanremo, portato al rinvenimento di borsoni che trecento articoli, in larga parte di vestiario, di provenienza illecita. Le dell'ordine riuscite poi ad acciuffare due componenti del nucleo familiare che, durante la perquisizione, stavano provando a fuggire. (d. bo.)

PUBBLICAZIONE AVVISI DI

GARE D'APPALTO
BANDI DI CONCORSO
BILANCI

Siamo a Vostra disposizione
per fornirVi preventivi e tutta l'assistenza necessaria.
Con un solo interlocutore
potrete assolvere agli obblighi di legge,
utilizzando la grande diffusione
di un quotidiano come
LA STAMPA
(Legge 587 del 8.10.1984 Art. 7)

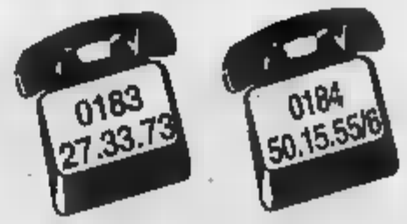

publikompass spa
IMPERIA - Via Alfieri, 10 - Tel. 0183.273373
SANREMO - Via Roma, 176 (Palazzo Gulli) - Tel. 0184.501555/6 - Fax 0184.501129

BALZI ROSSI IN PRIMO PIANO NELLE CELEBRAZIONI

Il museo della preistoria Monaco può festeggiare

MONACO

Cento anni. E' il traguardo che il Principato si appresta a festeggiare per il Museo d'antropologia preistorica, fondato nella primavera del 1902 dal principe Alberto I°. Una prestigiosa struttura legata a doppio filo al Museo dei Balzi Rossi, a Grimaldi di Ventimiglia. Tanto è vero che nel programma per le celebrazioni del centenario della galleria monegasca è stata inserita un'escursione oltre confine.

L'appuntamento è fissato due settimane, il 16 maggio. Al cerimonia solenne nel del Principato, seguita da una visita nelle sale espositive; nel pomeriggio le attenzioni si sposteranno sui Balzi Rossi, con visite agli scavi della Grotta del principe (uno maggiori siti preistorici europei) e al museo ventimigliese.

Già, perchè Alberto I° aveva concentrato sull'area di Grimaldi gran parte delle energie dedicate alla passione per scoperta delle testimonianze dell'uomo primitivo. L'antenato di Ranieri III° amava scavare lui stesso alla ricerca di reperti, nell'ultimo scorcio dell'800.

E dal desiderio di far conoscere a tutti i risultati delle campagne di scavo è nato il Museo d'antropologia preistorica, un'inestimabile collana resti di sepolture dell'uomo Sapiens sapiens e dell'uomo Cro-Magnons, le evoluzioni più vicine alla nostra specie.

Ospitato inizialmente nell'ex Hotel du Gouvernement, vicino alla Cattedrale, nel 195 il museo è stato trasferito da Ranieri III° all'interno del Giardino esotico, per avvicinarlo di più alla gente e dotarlo di nuovi laboratori di ricerca in paleontologia animale e umana e archeologia preistorica. Ora le celebrazioni per il centenario, sotto il patrocinio dell'Unesco. (g. mi.)

SU DISPOSIZIONE DEL QUESTORE

Ventimiglia: in un controlli polizia Videopoker bloccati

VENTIMIGLIA. Il questore Imperia ha disposto la sospensione dell'utilizzo di alcuni apparecchi elettronici per giochi, tra i quali diversi videopoker. La sospensione, della durata di quindici giorni, è stata notificata l'altra nei confronti bar Crystal di via Giovanni XXIII, nella città di confine.

La decisione è sopraggiunta dopo i controlli degli agenti del Commissariato di Ventimiglia, insieme con la Polizia postale, che avevano riscontrato alcune irregolarità, come ad esempio la mancata esposizione della tabella indicante i giochi proibiti: quelli d'azzardo e quelli vietati dall'autorità.

Il titolare del locale, Salvatore Macrì, dovrà inoltre pagare una amministrativa che va da uno a dieci milioni delle vecchie lire. (d. bo.)

«DANNO PER IL PONENTE»

Intercity soppresso Rifondazione scrive lettera Regione

VENTIMIGLIA. Soppressione del treno Intercity Ventimiglia-Milano delle 4,57 con ritorno alle 17,30: Rifondazione comunista ha inviato una interrogazione alla Regione per chiedere un intervento nei confronti delle Ferrovie e del governo.

Dice il segretario Ivan Pastor, che ha interessato il consigliere regionale Marco Nesci e il capogruppo Arturo Fortunati: «E' un altro colpo ai servizi ferroviari dell'estremo Ponente, già ripetutamente tartassato negli ultimi anni anche in altri campi».

Rifondazione se la prende con le FS, per la «politica smantellamento di primari servizi trasporto pubblico danno della collettività ligure e del turismo»: «Dopo aver messo in discussione la partenza da Savona del "pendolino" Savona-Roma, adesso il Ponente rischia di perdere un importantissimo treno». (d.bo.)

ALLE 11 I CINEQUE RAGGI SCORTATI DALLE FORZE DELL'ORDINE USCIRANNO DALLA VECCHIA DARSENA PER RAGGIUNGERE LA BASE DELLA MARINA

Oggi alle 12 salpa la «Odyssey»

Al mattino il corteo delle barche della regata

Ermanno Branca

SAVONA

Oggi al via la Mediterranean Odyssey. Stamane alle 11 le tredici barche che prendono parte alla regata internazionale usciranno dalla Vecchia darsena in corteo, scortate dai mezzi delle forze dell'ordine sino ad Albissola Marina dove avverrà la vera partenza alle 12 in punto. Per gli organizzatori che in questi giorni hanno garantito anche un programma di manifestazioni collaterali, il bilancio è sicuramente positivo.

«Dopo la seconda edizione si registra un interesse crescente - afferma Mauro Solinas, amministratore delegato della società Tre eventi che ha curato l'iniziativa -. Siamo tutti convinti che la Mediterranean Odyssey debba diventare un appuntamento fisso della primavera savonese. Al di là della partecipazione di tanti appassionati, si tratta infatti di una manifestazione che offre una dimensione finalmente turistica al porto di Savona».

Oggi al via saranno quattro barche savonesi Shamali, Shanti, Orlanda e la nave scuola Leon Pancaldo a cui si aggiungono nove equipaggi provenienti da altre regioni come Solaris, Bellatrix, Calipigia, Talita, Taboo, Fosca, Cassa Noisette, Pina Coluda, Brezza IV. Altri equipaggi si aggiungeranno a Marsiglia e Barcellona. Le successive tappe sono previste a Mahon, Alghero, Civitavecchia, Vibo Valentia, Pantelleria, Tunisi, Roccella Ionica, Corfù. I diportisti [illegible] impegnati sino al [illegible] giugno ma naturalmente il programma non prevede solo navigazione. L'aspetto più interessante della Mediterranean Odyssey è legato infatti alle manifestazioni collaterali, previste ad ogni tappa, [illegible] feste, mostre, escursioni guidate per tutti i diportisti. Savona ha ospitato fra l'altro «Porte aperte al porto», una manifestazione [illegible] allestita dalla Sarenella Avis Podismo a cui hanno preso parte più di 300 agonisti e non [illegible]ti. Vi[illegible] Valerio Brignone, già nono alla maratona di New York e recente Sportivo dell'anno. «Interessante la partecipazione della nave scuola del Nautico Leon Pancaldo che per quest'occasione ha realizzato un progetto mirato e finanziato in parte dalla scuola e in parte dalla Fondazione Carisa. I ragazzi del Nautico avranno la possibilità di navigare per il Mediterraneo quasi due mesi. Naturalmente per non compromettere i programmi scolastici, gli equipaggi si alterneranno ad ogni tappa e quindi i ragazzi resteranno lontani dalla scuola solo cinque giorni a testa. Complessivamente il programma vedrà coinvolti 80 ragazzi e 20 professori. La scuola ha dovuto poi organizzare [illegible] le agenzie di viaggio il programma per far tornare a [illegible] gli equipaggi, a volte utilizzando i traghetti e a volte gli aerei.

La Mediterranean Odyssey rappresenta anche il primo avvenimento realizzato dalla nuova società di promozione turistica (Tre eventi) a cui hanno dato vita i Comuni di Savona e Albissola Marina e la Port Authority. Se l'obiettivo era quello di [illegible]re manifestazioni di ampio respiro, vista l'internazionalità della regata, lo scopo è raggiun[illegible]. [illegible] sottolineare anche il forte impegno della Capitaneria di porto che ogni giorno negli stand della Vecchia darsena ha organizzato conferenze su temi di interesse per i diportisti.

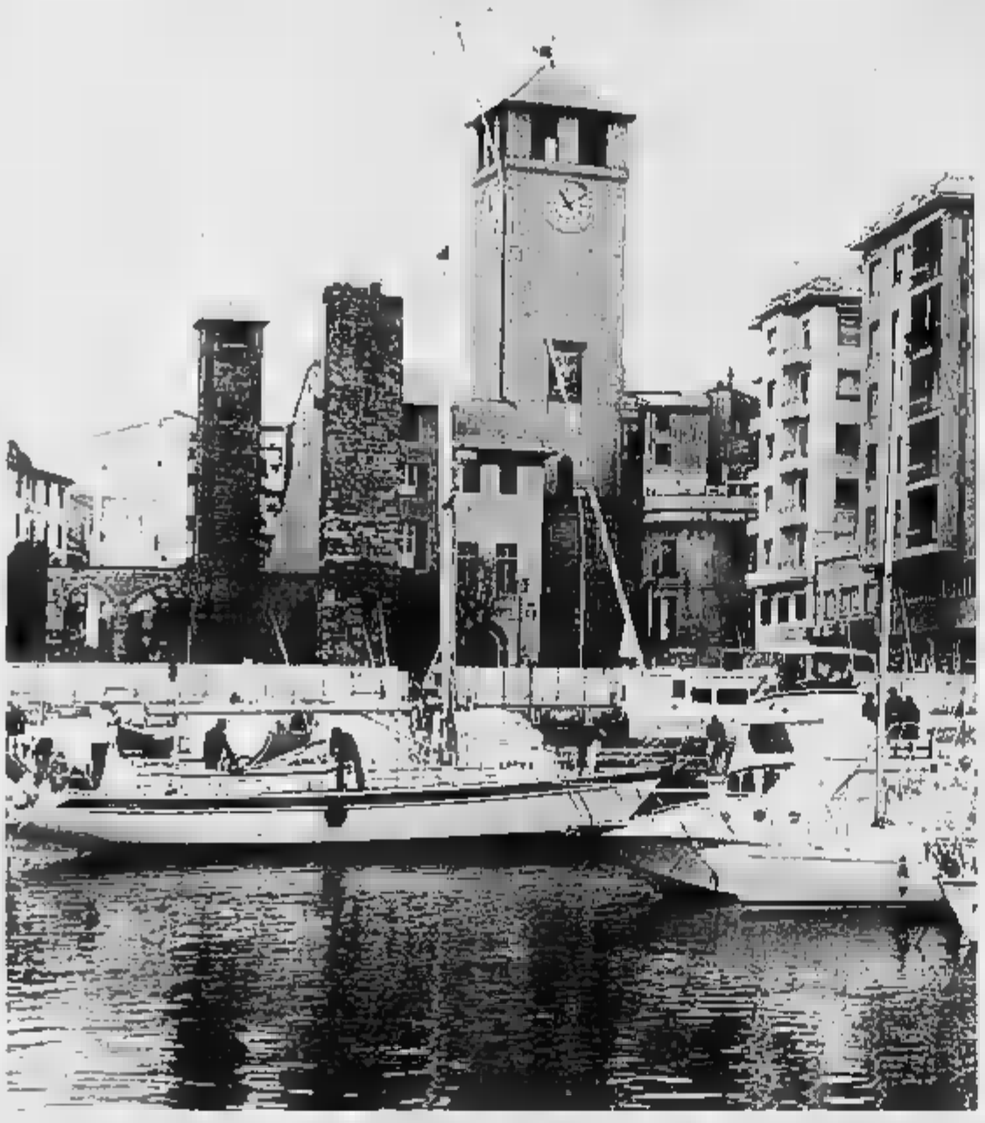

Qui sopra nella foto di Gianni Chiaramonti uno scorcio della Vecchia Darsena di Savona, con la torre del Brandale sullo sfondo

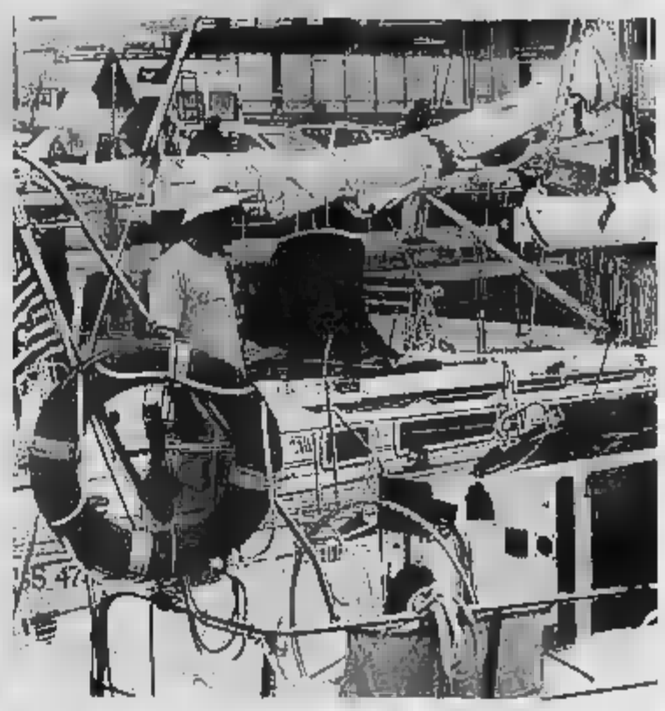

Sopra le barche della regata e sotto il via della gara podistica di domenica scorsa

foto+oggi con Uranio

TREMONTI-BIS

"Detassazione degli utili rinvestiti in beni strumentali nell'esercizio" dell'attività....

Infatti l'autocarro rientra [illegible] tutti gli effetti tra i beni che possono usufruire delle agevolazioni fiscali concesse dalla Legge "Tremonti-bis"; per poter usufruire di queste il veicolo [illegible]ve essere immatricolato entro il 31/12/2002.

Metti in cantiere la convenienza.

Daily Cabinato 35-C9 Turbo Intercooler Common-Rail con cassone ribaltabile compreso nel prezzo.

Euro 20.200
esclusa IVA e messa su strada
L. 39.113.000

Si guida come un'auto, si carica come un [illegible]. È Daily Cabinato ribaltabile, il più forte dei City Camion. Alla robustezza del telaio in acciaio si unisce la resistenza della sospensione posteriore e del ponte con ruote gemellate. Fino al 30 giugno [illegible] può essere tuo completo di cassone ribaltabile trilaterale a condizioni assolutamente uniche. Daily Cabinato: la sua forza al servizio [illegible] tuo lavoro.
www.iveco.com
IVECO

Offerta non cumulabile con altre iniziative in corso.

Concessionaria Iveco
LIGURIA DIESEL Srl: [illegible] - Savona Tel 019 [illegible]
Via Piemonte, 32 - Villanova d'Albenga (SV) Tel. 0 [illegible]
Imperia Tel 0183 [illegible]

IL PRIMO CITTADINO AVEVA CHIESTO UN POTENZIAMENTO DEL COMMISSARIATO, SI ATTENDE ORA UNA REPLICA ANCHE PER I CARABINIERI

Alassio, arrivano sei nuovi poliziotti

Lo ha annunciato ieri al sindaco il ministro dell'Interno

Massimo Boero

ALASSIO

Aveva scritto più volte al Viminale per chiedere il potenziamento e la riorganizzazione delle forze dell'ordine presenti nella città di Alassio. Ieri mattina, a sorpresa, il sindaco Marco Melgrati ha ricevuto una telefonata dal ministro degli interni con l'attesa novità: «Entro fine maggio l'organico del commissariato di polizia aumenterà di 6 unità». Nell'imminenza dell'estate, quando la popolazione nella città del Muretto «lievita» da 12 a circa 40 mila abitanti, l'annuncio di un aumento del personale in servizio nella sede locale della polizia di stato fa subito pensare a un necessario rinforzo degli equipaggi delle volanti e a maggiori controlli sul territorio. E ancora, vista la mancanza di un commissariato ad Albenga (seppure gli amministratori ingauni lo abbiano chiesto più volte), a qualche occhio di riguardo in più per la vicina località dal vasto entroterra. Spesso pattugliata, grazie all'impegno del commissario Anna Maria De Rosa, con grandi sforzi organizzativi.

«Ringrazio il ministro Claudio Scajola perché ha raccolto le mie sollecitazioni, mantenendo le promesse. Con l'ultima lettera, inviatagli a Roma a fine ottobre 2001, avevo chiesto un diverso utilizzo delle squadre mare di polizia e carabinieri, al di fuori del periodo estivo, per integrarne il personale in giro per la città senza ulteriori costi per il Ministero. Questo aumento di organico, però, diventa ora un fatto molto più importante per la città», ha spiegato ieri mattina il sindaco di Alassio.

Nell'attesa di poter eventualmente potenziare anche l'organico dei carabinieri Marco Melgrati ha smentito le voci, circolate negli ultimi mesi, che avevano fatto pensare ad un possibile spostamento da Alassio ad Albenga dei carabinieri, in vista di potenziamento del commissariato. «Non è assolutamente vero. I carabinieri rimarranno al loro posto. Anzi sono già in programma interventi strutturali di sistemazione della caserma. Volti anche ad una maggiore funzionalità», ha precisato il primo cittadino.

Il ministro Scajola una buona notizia: Alassio avrà più poliziotti in servizio

«Quella strada non si deve fare»

Gli abitanti del parco Fuor del vento contro il progetto varato dal Comune

LAIGUEGLIA

Gli abitanti della zona del parco Fuor del vento «minacciati dal progetto di costruzione di una strada di scorrimento autoveicoli» si riuniscono in un comitato «per la salvaguardia delle zone a ridosso della ferrovia» ed in particolare della loro tranquillità.

La notizia che il Comune avrebbe intenzione di realizzare una nuova arteria nella loro zona di residenza per dare un ulteriore sfogo allo sbocco ad Alassio del tunnel dell'Aurelia bis è stata recepita come un fulmine a ciel sereno.

Come fosse un addio alla storica quiete dell'agglomerato alle spalle del centro cittadino. Ed ora, i promotori dell'iniziativa hanno invitato «le persone alle quali sta a cuore una delle ultime zone di quiete della città», siano essi residenti o turisti che abitano a monte della ferrovia ad un incontro per dissuadere dal progetto l'amministrazione comunale.

L'incontro si terrà venerdì alle 21 nell'auditorium dell'Istituto Salesiano «Don Bosco» ed è stato annunciato tramite un volantino distribuito capillarmente nelle vie interessate dal futuro progetto.

L'intenzione è quella di rendere più forte e compatto il neonato «Comitato Parco Fuor del Vento». Si scrive nel volantino, spiegando le motivazioni dell'adunanza tra cittadini: «per aderire, per portare un contributo di proposte, per dare forza e sostegno all'azione di persuasione nei confronti dell'amministrazione comunale.

Per ragionare insieme delle buone ragioni affinché non si realizzi un danno irreparabile, non solo per i residenti, ma nell'interesse di tutti gli abitanti della città di Alassio».

Sono molte le vie elencate sullo stampato (con tanto di pubblicazione della cartina sul retro), in qualche modo interessate dal passaggio della nuova arteria, che dovrebbe collegare direttamente via Diaz-via Gastaldi con il levante cittadino. [m. br.]

N. F.

PIETRA L.

Videopoker irregolari: denunciati tre esercenti

I gestori di tre esercizi pubblici (di Pietra Ligure, Finale e Quiliano) sono stati denunciati dai carabinieri perchè installato nei loro locali videopoker irregolari che consentivano il gioco d'azzardo. I militari hanno sequestrato anche 650 euro. [m. br.]

LAIGUEGLIA

Pensionata investita da un'auto davanti al cimitero

Investita da un'auto davanti al cimitero l'altra mattina intorno alle 11,30. O.D., anni, è stata trasportata (con trauma cranico) al Santa Corona dalla Croce Bianca. Le condizioni della donna non sembrano destare gravi preoccupazioni. [m. br.]

ALBENGA

Parte il ripascimento dell'arenile del Centa

E' iniziato venerdì scorso, la spola ininterrotta di potenti camion, il ripascimento dell'arenile alla sinistra del Centa. Il materiale ghiaioso e sabbioso è stato tratto dalla grande catasta messa alcuni mesi fa al sicuro in prossimità della foce del fiume. [r. sr.]

CASTELBIANCO

Ultimati i lavori per la riapertura delle mulattiere

Sono stati ultimati in questi giorni, da parte di gruppi di volontari della Pro Loco, i lavori di riapertura delle vecchia mulattiere, che sono state invase dai rovi (ma dal selciato ben conservato), lungo le quali si snoda il «Primo Trofeo Val Pennavaira» in programma per domenica 12 maggio, su un percorso di 13 chilometri a mezzo da Caprauna (990 metri di altitudine) a Castelbianco (350 metri). [r. sr.]

55.

Nella lista della Casa della Libertà anche Orzelli

Anche Antonino Orzelli fa parte della lista della Casa della libertà (Franco Malpangotto) che il 26 maggio prossimo concorre per il rinnovo del Consiglio comunale. Il nome di Orzelli era stato omesso per un errore. La lista è stata presentata ieri sera alla presenza dei parlamentari Biondi, Orsi, Bornacin. [a. r.]

L.

Salsedo il segretario cittadino della Lega Nord

E' «saltato» lunedì sera il Consiglio Comunale di Pietra Ligure per la coincidenza di una riunione della Lega Nord. Carlo Salsedo è stato eletto segretario cittadino del Carroccio. Polemiche invece in Consiglio comunale a Finale per il Piano urbanistico della zona a mare di Pia. [r. sr.]

ALBENGA: DUE PRODOTTI DI CULTO, APPREZZATI E RICERCATI DAI BUONGUSTAI

Carciofi e asparagi: è «boom»

In aumento la domanda dei consumatori

ALBENGA

«L'aumento delle richieste da parte dei consumatori ha dato una nuova spinta alla produzione di carciofi e di asparago violetto della Pisana». Lo ha annunciato il presidente dell'Unione provinciale agricoltori Flavio Sanguineti, constatando una rivalutazione dei due prodotti, assolutamente unici al mondo, anzi «di culto» nella loro saporita varietà, che «negli ultimi anni avevano perso di interesse rischiando di sparire».

«Se c'è in Italia dove l'agricoltura e la gastronomia è eccellente è la Liguria. L'asparago violetto di Albenga ed il carciofo, poi, prodotti straordinari», ha detto lunedì mattina su Raiuno il gastronomo toscano Beppe Bigazzi, al fianco di Antonella Clerici nella conduzione della trasmissione «La prova del cuoco». Sanguineti, ospite del programma, ha spiegato il perchè dell'unicità dell'asparago violetto: «Questa selezione ha 400 anni di storia. E' stata portata qui dai paesi asiatici e nella Piana di Albenga ha trovato un terreno particolarmente umido ed adatto per crescere. Il colore deriva dal fatto che questa varietà cresce fuori terra e prende molta luce».

E poi si è parlato del carciofo di Albenga «particolarmente tenero, anche nel gambo, e gustoso». Ha aggiunto il presidente dell'«Upa» di Savona: «Il consumatore sembra aver acquistato una maggiore consapevolezza. Ora chiede un prodotto migliore e non si accontenta più delle varietà comuni». [m. br.]

In crescita i consumi di carciofi e asparagi violetti d'Albenga

IN CONSIGLIO COMUNALE TIENE BANCO LA DISCUSSIONE SULLA SANITA'

«Ad Albenga si potrà nascere»

Dal 2005 con l'apertura del nuovo ospedale

ALBENGA

Il consiglio comunale di lunedì pomeriggio ha discusso soprattutto di questioni sanitarie.

Oltre all'approvazione della convenzione col Ministero della Difesa per la cessione di almeno un terzo della superficie della Turinetto, per completare l'edificazione del nuovo ospedale, il parlamento locale ha voluto a maggioranza approvare un ordine del giorno di valore solo dimostrativo in appoggio al ricorso a suo tempo presentato al Tribunale Amministrativo Regionale contro la chiusura del reparto di Ostetricia e Ginecologia del Santa Maria di Misericordia ed il trasferimento al Santa Corona. Il Tar non ha certo il potere di far ritornare le cose come erano nel 1998 ma l'ondata di forti proteste popolari per il tipo di politica sanitaria della giunta Mori pare abbia ottenuto dei risultati.

Recita infatti l'ordine del giorno del consiglio: «Una nuova politica sanitaria tende a riportare ad Albenga tutte le unità operative esistenti che per varie ragioni furono soppresse (ad esempio già da tempo Albenga è dotata di guardia anestesiologica attiva che la giunta Mori, con l'assessore Bertolani, non aveva ritenuto di attivare)». L'attesa per le future mamme dell'estremo ponente dovrà comunque durare sino al 2005, quando dovrebbe entrare in funzione il nuovo ospedale e con esso il reparto di Ostetricia e Ginecologia «rapito» al Santa Corona. [r. sr.]

Tornerà ad Albenga anche il reparto di Ginecologia-Ostetricia?

NOTTI HARD A ORCO

Caso «Cucciolo» domani in aula gestore e aiuto

ORCO FEGLINO. Compariranno domani in tribunale per la prima udienza, in seguito ad un blitz dei carabinieri nel discobar «Il Cucciolo», il titolare ed un collaboratore del locale dove si esibivano, sembra ben oltre il loro ruolo, alcune ballerine di lap-dance. Giancarlo Di Benedetto e Andrea Andriola, erano stati arrestati la notte del 12 aprile e, qualche giorno dopo, rimessi in libertà con l'obbligo di dimora ad Orco Feglino, dopo il sequestro preventivo del locale. Ora dovranno difendersi dalle accuse di sfruttamento e favoreggiamento della prostituzione. Durante il dibattimento verranno ascoltate anche alcune delle ballerine che si esibivano nel disco-bar. Una di queste era stata trovata in atteggiamenti inequivocabili con un cliente, in una zona appartata locale, da un carabiniere in borghese. Il proprio questo episodio che ha portato agli arresti. Titolare e collaboratore del «Cucciolo» dovranno ora fornire la loro versione dei fatti davanti al giudice. [m. br.]

REGOLAMENTO COMUNALE TUTELA I CENTRI STORICI

Finale come Laigueglia «frena» per i sottotetti

FINALE L.

Il Comune di Finale Ligure (come quello di Laigueglia e pochissimi altri) ha voluto porre limiti e prescrizioni ben precise a corollario della legge regionale che permette il recupero ai fini abitativi dei sottotetti esistenti. Soprattutto nel caso in cui le modifiche vengano a riguardare il centro storico. Questo, naturalmente, «per raccordare le disposizioni di legge alle caratteristiche del territorio finalese e del suo patrimonio edilizio, nell'ambito dell'autonomia concessa ai comuni».

I centri storici urbani di Borgo, Marina, Varigotti e Pia è esclusa la creazione di nuove unità immobiliari, tramite opere che modifichino le quote altimetriche della copertura», si dice nella relazione firmata da Mario Trotta, presidente della Commissione consiliare urbanistica e territorio. La creazione di nuove unità abitative, dove non vengono apportate modifiche in altezza, sono comunque «subordinate al reperimento di spazi per parcheggi pertinenziali».

Per le case costruite in zona agricola» non potranno inoltre diventare abitazioni o magazzini a servizio del fondo, non trattandosi di edifici a prevalente funzione residenziale». Nella relazione vengono elencati tutti i casi in cui sono adottate «particolari prescrizioni volte alla tutela dei caratteri architettonici degli edifici».

Per quanto concerne il frazionamento delle unità immobiliari potranno essere superati solo nel caso «i volumi e le superfici recuperati ai fini abitativi posseggano tutti i requisiti richiesti dalla legge, dagli strumenti urbanistici e dai regolamenti, tramite richiesta di variante e una nuova concessione». Sempre «con il reperimento dei parcheggi necessari». [m. br.]

SEGNALI DI UNA CRESCITA: SALGONO A QUOTA 200 GLI ABITANTI, AUMENTANO GLI STRANIERI, HA APERTO UN NUOVO NEGOZIO

Castelvecchio riprende a vivere e ad animare la Val Neva

Arrivano i fondi statali per i danni alluvionali: verranno investiti nel recupero architettonico del borgo

Un progetto di recupero per il borgo di Castelvecchio in Val di Neva

CASTELVECCHIO

I finanziamenti per i danni provocati dall'alluvione, l'apertura di un agriturismo («L'antico melo»), i progetti di recupero delle fontane già in parte realizzati, degli acciottolati e dell'area piazza della Torre, un seppure lieve aumento demografico (sulle unità anagrafiche, la presenza di otto fra bambini e ragazzi) sono segnali di una lenta e concreta ripresa del paesino che col il suo castello alzato su di uno sperone di roccia domina superbamente la media Val Neva.

Castelvecchio non si propone alla cronache solo per episodi di satanismo (in un rudere di via Roma sono state trovate ossa umane), di cui si discuterà in apposito e «caldo» consiglio comunale convocato per lunedì prossimo. La sua particolare conformazione a pigna, con al culmine puntuto il possente castello dei Clavesana, proprio in questi mesi sta completando il quasi totale recupero degli edifici fatiscenti. «Siamo per un recupero corretto dell'abitabilità del paese. Nei nostri programmi non c'è neppure una cazzuolata di cemento. Recupero è la politica che perseguiamo», così si esprime Antonio Rocchetti, assessore alla cultura della giunta guidata dal sindaco Gianni Beffa (vicesindaco Angelo Scrigna, assessore Marino Milanil. Rocchetti aggiunge: «Abbiamo intenzione di pedonalizzare le zone più suggestive, creando parcheggi defilati. Coi miliardo e 700 milioni di vecchie lire ricevuti per l'alluvione e con i fondi dell'Obiettivo 2 effettueremo dei piccoli interventi di manutenzione e rivalutazione dell'esistente». Verranno tolti i fili aerei, restaurati i mobili settecenteschi dell'Oratorio, recuperati oliveti (una tendenza già da tempo in atto), ripristinate strade consortili e vicinali.

Intanto i nuovi proprietari del Castello, Isa ed Elio Del Conte, hanno ultimato all'interno e all'esterno pregevoli lavori di ristrutturazione e di consolidamento. Spesso lo spalto antistante al maniero viene usato per importanti presentazioni di iniziative e progetti ambientalistici.

Fra i segni di ripresa c'è anche la riapertura di un negozio di commestibili, l'ampliarsi ed il qualificarsi di colonie di ospiti stranieri (soprattutto svedesi) e le apprezzate proposte gastronomiche di tre ristoranti («L'antica osteria alla Posta», la storica trattoria Malco, «Eber e Anna» a Vecersio) . Si è così create le condizioni per una nuova fase di sfruttamento, in forma discreta, a fini commerciali, di Castelvecchio non ha nulla da invidiare ad alcuni dei celeberrimi borghi della Costa Azzurra. [r. sr.]

STASERA AL CINEMA

SAVONA E PROVINCIA

[redacted]

CHIABRERA. Tel. 019-820409 OGGI RIPOSO

ASTOR. Tel. 019-854827 L'era glaciale Ore 15,45-18-20,15-22,30. € 6,70-4,70

DIANA 1. Tel. 019-825.714 **Parla con lei** Ore 15,45-18-20,15-22,30. € 6,70-4,70

DIANA 2. Tel. 019-825.714 **Showtime** Or.. 15,45-18-20,15-22,30 € 6,70-4,70

DIANA 3. Tel. 019-825.714 **I tenenbaum** Ore 15,30-17,50-20,10-22,30 € 6,70-4,70

ELDORADO. Tel. 019-820.563 **Il re scorpione** Ore 15,45-18-20,15-22,30. € 6,70-4,70

FILMSTUDIO. Tel. 019-8386372 [redacted]

JOLLY. Tel. 019-850.570 **Film a luci rosse** Ore 15-22,30 € 5,16-4,65

SALESIANI. OGGI RIPOSO Ore 15,45-17,45. euro € 13-3,10

ALASSIO

COLOMBO. Tel. 0182-640.263. **Il più bel giorno della mia vita** Ore 16,30-18,30-20,30-22,30 € 5,50-3,50-3,00

RITZ. Tel. 0182-640.427 **L'era glaciale** Or. 16,30 18,30-20,30-22,30 [redacted]

ALBENGA

AMBRA. Tel. 0182-51419. **Il re scorpione** Ore 16,30-18,30-20,30-22,30 € 6,00-4,00-3,00

ASTOR. Tel. 0182-50997. **Panic Room** Ore 16,30-18,30-20,30-22,30 € 6,00-4,00-3,00

ALBISOLA

[redacted]EMA TEATRO [redacted] OGGI RIPOSO Ore 17-21,15. € 4,20-3,10

ALTARE

VALLECHIARA. OGGI RIPOSO Ore 21. € 5,16-4,13-3,10.

BORGIO

CINETEATRO GASSMAN. Tel. 019-5692910. **The time machine** Ore 20,30-22,30 € 6,00-4,50

CAIRO

ABBA. Tel. 019-5090353 **Monster & Co.** ore 17 **Amore a prima svista** Ore 20-22,10 € 5,20-4,20

FINALE LIGURE

ONDINA. Tel. 692910 **Panic Room** Ore 20,30-22,30. € 6,00-4,50.

LOANO

LOANESE. Tel. 019-669.961 **E.T.** Ore 16,30 **Il re scorpione** Ore 20,30-22,30 € 6,20-4,13-3,10

SASSELLO

TEATRO SASSELLO. OGGI RIPOSO. Ore 21,30 € 4,00

VARAZZE

VERDI 1. Tel. 019.97.249 **L'era glaciale** Ore 15,30-17,10-18,45-20,45-22,40 € 7,00-5,00

VERDI 2. Tel. 019.97.249 **Monster & Co.** Ore 15,20-17-18,45 **The Time Machine** Ore 20,40-22,40. € 7,00-5,00

GENOVA E PROVINCIA

[redacted]

AMERICA Sala A. Tel. 010-595.91.45. **Don't say a word** Or. 15,45; 18; [redacted].

[redacted] Tel. 010-595.91.45. **Showtime.** Or.: 15,45; 18,30; 21,15.

ARISTON MULTISALA. Tel. 010-247.35.49. **Casomai.** Or.: 15,30; 17,50; 20,15; 22,30

ARISTON MULTISALA. Tel. 010-247.35.49 **Amen.** Or.: 15,30; 17,50; 20,10; 22,30

[redacted]. Tel. 010-592.825 **Tanguy.** Or.: 16; 18,10; 20,20; 22,30.

CIN[redacted]RTO ANTICO **Semana santa** Or.: 14,50; 17,25; 20,22,35; 1,00

CINEPLEX [redacted] ANTICO **Monster & Co.** Or.: 14,45. 16,45; 18,45. 20,45; 22,45. 0,45

[redacted] **PORTO ANTICO** Tel. 010-254.18.20. **Unico testimone** [redacted] 15, 16,55, [redacted]; 20,45, [redacted],40, 0,30

CINEPLEX PORTO ANTICO. Tel. 010-254.18.20 [redacted] **time machine.** Or.: 14,45. 16,45; 18,45. 20,45; 22,45

CINEPLEX PORTO ANTICO. Tel. 010-254.18.20 **Amore a prima vista.** Or. 15, 17,30, 20; 22,30, 0,55

CINEPLEX PORTO ANTICO. Tel. 010-254.18.20. **Monster Inc.** Or. 14,45

CINEPLEX PORTO ANTICO. Tel. 010-254.18.20. **Don't say a word** [redacted]. 15,15; 17,40; 20,05, [redacted]

CINEPLEX PORTO ANTICO Tel. 010-254.18.20 **Dragonfly** Or. 15,45; 18. 20,15; 22,30; 0,40

CINEPLEX PORTO ANTICO. Tel. [redacted].18.20 [redacted] Or. 14,45. [redacted]: 18,45; 20,45; 22,45; 0,45

CINEPLEX PORTO ANTICO. Tel. 010-254.18.20 **Panic room** Or. 15,30, 17,50; 20,10; 22,30; 0,50.

CINEPLEX PORTO ANTICO. Tel. 010-254.[redacted] **Rush hour 2** Or. 14,45; 16,45; 18,45; 20,45; 22,45; 0,45.

[redacted] **ANTICO.** Tel. 010-254.18.20. **L'era glaciale** Or. 15; 16,50, 18,40; 20,30; 22,30; 0.15.

CINEPLEX PORTO ANTICO Tel. 010-2[redacted] 18.20. **Il Re scorpione.** Or. 14,50; 1[redacted], 18,50; 2[redacted]; 22,50; 0,50

[redacted] **MULTISALA** Tel. 010-586.419 [redacted] **prima vista** Or. 15,30; 17,50; 20,10, 22,30

[redacted]**ALA.** Tel. 010-586.419. **I Tenenbaum** Or. 15; 17,30; 20; 22,30.

EUROPA. Via Lagaccio 164 Tel. 010-377.85.35. **Monster & Co.** Ore 15; 16,45; 18,30 **Il favoloso mondo [redacted] Amelie** [redacted]: 20,15, 22,30

LUX Tel. 010-561.891. **Lantana** Or. [redacted] 17,50. 20,10, 22,30

ODEON. Tel. 010-362.82.98. [redacted] Or.: 15; 16,55 **Colpo grosso al Drago Rosso** Or.: 20,30; 22,30

[redacted]. [redacted]. 010-581.415. **Panic room** Or.: 15. 17,30; 20. 22,30

ORFEO. Tel. 010-564.849. **Parla con lei** Or.: 16; 18,10; 20,20; 22,30.

RITZ D'ESSAI Tel. 010-314.141. **Gosford park** Or.: 15,45; 18,30; 21,15

SALA SIVORI. Tel. 010-583.261. **L'ora di religione.** Or. 15,30. 17,50. 20,15; 22,30

UNIVERSALE MULTISALA. [redacted] 010-582.461. **Era glaciale** Or. 15; 16,55; 18,50; 20,45; 22,40

UNIVERSALE MULTISALA. Tel. 010-582.461. **Il più bel giorno della mia vita.** Or.: 15,30; 17,50; 20,10; 22,30

UNIVERSALE MULTISALA. T. 010-582.461. **Il re scorpione.** Or.: 15; 16,55; [redacted] 22,40.

[redacted] Tel. 199.123.321. **The time machine.** Or.: 14,20; 16,20, [redacted].

[redacted], 199.123.321. **I tenenbaum.** [redacted]: 20,20; 22,40.

UCI CINEMAS FIUMARA. Tel. 199.123.321. **E.T.** Or.: 14,40, 17,10; 19,40.

UCI CINEMAS FIUMARA. Tel. 199.123.321. **Il re scorpione.** Or.: 14,30; 16,30; 18,30; [redacted]

UCI CINEMAS FIUMARA. [redacted] 199.123.321. [redacted] **& Co.** Or.: [redacted]; 16,05; 18,10.

UCI CINEMAS FIUMARA. Tel. 199.123.321. **A** [redacted] [redacted]: 14,20; 17; [redacted]; 22,20.

[redacted] **CINEMAS FIUMARA** [redacted]**era glaciale.** [redacted]: 14,20; 16,20; 18,20; 20,20; 22,20

[redacted] **CINEMAS FIUMARA.** Tel. 199.123.321. **Don't say a word.** Or.: 15,40, 18, 20,20, 22,40

UCI CINEMAS FIUMARA. Tel. 199.123.321. **Amore a prima svista** [redacted]: 14. [redacted]; 18,30; 20,45; 23;

UCI CINEMAS FIUMARA. Tel. 199.123.321. **Il segno della** [redacted]. Or.: 14; 16,10; 18,20; 20,30; 22,40

UCI CINEMAS FIUMARA. Tel. 199.123.321. **Dungeons & Dra**[redacted]. [redacted]: 14, 16,20; 22,10

UCI CINEMAS FIUMARA. Tel. 199.123.321. **Lantana** Or.: 14,50; 17,20; 19,50; 22,20

UCI CINEMAS FIUMARA. Tel. 199.123.321. **Panic room** Or.: 15,30, 17,50; 20,10, 22,30

UCI CINEMAS FIUMARA. Tel. 199.123.321. **Colpo grosso El Drago Rosso** Or.: 14,30; 16,30; 18,30, 20,30; 22,30

UCI CINEMAS FIUMARA. Tel. 199.123.321. **Showtime.** Or.. 14,20; 16,20; 18,20; 20,20, 22,20

[redacted] **CINEMAS FIUMARA.** Tel. 199.123.321. **Casomai.** Or.: 15,30, 17,50. 20,10; 22,30

[illegible]

CINEMA PARROCCHIALE OGGI RIPOSO

[illegible]

CINEMA PARROCCHIALE [redacted] 010-987.71.30 OGGI RIPOSO

[illegible]

[redacted] [redacted] 010-69.812.00. **Gosford park** Or.: 15,40; 17,20 **Parla con lei** Or. 20; 22,10

[illegible]

S. SIRO. Tel. 010-320.25,64. **Dragonfly** Or.: 20,30, 22,30.

[illegible]

[redacted]. Tel. 010-613.61.38. **E.T. L'extraterrestre** Or.: 15 [redacted] Or.: 17; 21

[illegible]

AMBRA **E.T. L'extraterrestre** Or.: 15,30; 17,50; 20,15, 22,15

[redacted]

CINEMA CAMPESE. **Monster & CO** Or.. 20; 22

[redacted]

SALA MUNICIPALE. [redacted] **e gli altri** Or. 21

[redacted]

CINEMA FONTANABUONA MONLEONE Tel. 0185-92.577. [redacted]. 16,30; 18,30. 21,15

[redacted]

[redacted] Tel. 0185-286.033. **Il più bel giorno della mia vita** Or.: 16, 18,05; 20,10; 22,20

[redacted]

[redacted]. Tel. 0185-61.95. **L'era glaciale** Or.: 16; 17,35; 19,10; 20,45; 22,20

GRIFONE Tel. 0185-50.781. **Panic room** [redacted]: 18,05; 20,10, 22,20

[redacted]

[redacted] Tel. [redacted]. **L'era glaciale** Or.: 16; 17,35; 19,10; 20,45; 22,00

[redacted] Tel. 0185-305.[redacted]. **A beautiful mind.** [redacted]: 16; 19; 22

[redacted]

ARISTON Tel. 0185-41.505 **Il re scorpione** Or.: 20,30; 22,20

CINECLUB

AMICI DEL CINEMA. Tel. 010-413.838. **Mulholland drive** Or.: 21.15

L.&A. LUMIÈRE. Tel. 010-505.936. **A torto o a ragione** Ore 21,15

NICKELODEON. Tel. 010-589.640. **Il consiglio d'Egitto** Or.: 21,15

CARIGNANO D'ESSAI. [redacted] [redacted]-589.640. **Le notti di Cabiria** Or.: 21,30

FRITZ LANG. Tel. 219.758. OGGI RIPOSO

TEATRI

CARLO FELICE. **Un fidanzamento particolare** Ore [redacted]. 18,30; 21,30

AUDITORIUM E. MONTALE. OGGI RIPOSO

[redacted] OGGI RIPOSO

TEATRO STABILE - Teatro della Corte. **Il volo di Hengai** Ore 10,30

[redacted] OGGI RIPOSO

DIANA - Teatro Garage. Via Paggi 43 b. OGGI RIPOSO

TEATRO DELLA TOSSE - SALA ALDO TRIONFO. OG[redacted]

[redacted] **AGOSTINO.** [redacted] RIPOSO

TEATRO DELLA TOSSE - SALA [redacted]

TEATRO DELL'ARCHIVOLTO - GUSTAVO MODENA. OGGI RIPOSO

TEATRO CARIGNANO (Teatro in genovese). OGGI RIPOSO

IMPERIA E PROVINCIA

IMPERIA

CAVOUR Tel. 0183-61978 OGGI RIPOSO

[redacted] Tel. 0183-63871 **Il re scorpione** Orario 20,15-22,40 Euro 5-4

DANTE Tel. 0183-293620 **Dungeons & Dragons** Orario 20,30-22,40. Euro 6,50-4

[redacted]. Tel. 0183-292745 **L'era g**[redacted] Orari 15,30-17,15-19-20,50-22,40. Euro 6,50-4

DIANO MARINA

[redacted] [redacted] **Show-time** Orari 20,20-22,40. Euro 6,50-4

ARMA DI TAGGIA

[redacted]. Tel. 0184-43.410. Oggi riposo

BORDIGHERA

[redacted] Tel. 0184-261955 **Show time.** Orario 16-18,15-20,30-22,30 Euro 4,50-3,50 Informazioni anche sul sito www.bordighera.it

DOLCEACQUA

[redacted]. [redacted] 0184-206040 **Da zero a dieci** Spettacoli 15-21,15 Euro 4-3,50

VALLECROSIA

DON BOSCO Tel. 0184-290014 Oggi riposo

SANREMO

[redacted] Tel. [redacted]. Teatro: **Il** [redacted] **ai gerani** (Spettacolo[redacted])

Orario 21,15 (primi due spett. pomeridiani e mercoledì 4) Euro 7-4

[redacted] Tel. 0184-506.060 **Il re scorpione** Orari (indicativi) 15,30-22,30 (primi due spett. pomeridiani e mercoledì 4). [redacted]-4

[redacted]**STON ROOF-Sala 1.** Tel. [redacted] Oggi Riposo

[redacted] **2.** Tel. 0184-506.060 [redacted] Orari indicativi 15,30-22,30 (primi due spett. pomeridiani e mercoledì 4) Euro 6,70-4

ARISTON ROOF-Sala 3. Tel. 0184-506.060 **Showtime** Orari indicativi 15,30-22,30 (primi due spett. pom. e mercoledì 4) Euro 6,70-4

CENTRALE. Tel. 0184-597820. **L'era glaciale** Orari (indicativi) 15,30-22,30 (primi due spett. pom. e mercoledì 4) Euro 6,70-4

[redacted]. Tel. 59[redacted] **Panic room** Orari (indicativi): 15,30-22,30. (primi due spett. pom. e mercoledì 4) Euro 6,70-4.

[redacted] [redacted] 0184-507.070. **Il segno della libellula** Orari indicativi 16,30-22,30 Euro 7-4 (primi due spett. pom. e [redacted] 4).

La programmazione e [redacted] possono [redacted] anche in base alla lunghezza dei film stessi e alle esigenze della sala cinematografica.

LE TRAME DEI FILM

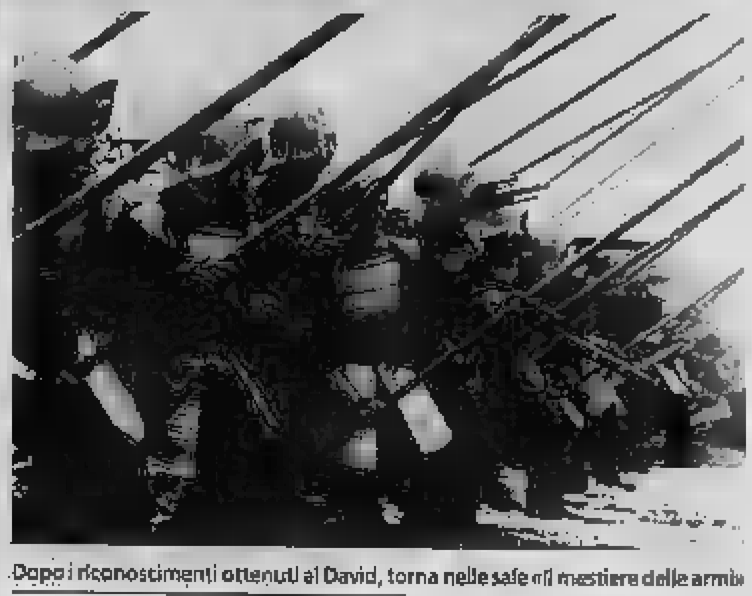

Dopo i riconoscimenti ottenuti al David, torna nelle sale «Il mestiere delle armi»

[redacted] MIND. Drammatico. La vita di John Forbes [redacted] Jr., genio matem[redacted] premio Nobel 1994 e lungo in lotta con la schizofrenia. Lui è Russell Crowe.

AMEN. Drammatico. Il film [redacted] Costa-Gavras s'incentra su personaggi della seconda guerra mondiale in Germania: un chimico e ufficiale [redacted], un gesuita che cerca di ribellarsi [redacted] nazismo.

AMORE A PRIMA [redacted] Commedia. La Paltrow è l'obesa fidanzata [redacted] Hal, [redacted], vittima dell'ipnosi, la vede magra.

CASOMAI. Commedia. Stefania Rocca e Fabio Volo sono una coppia in crisi nel nuovo film di Alessandro D'Alatri: le difficoltà nascono [redacted] «interferenze» nel loro rapporto di amici, parenti, conoscenti.

COLPO GROSSO AL [redacted] ROSSO. Azione. L'ispettore capo della polizia di Hong Kong e il detective della Polizia di Los Angeles James Carter in vacanza a Hong Kong si trovano coinvolti in [redacted] importante caso.

[redacted] SAY [redacted] WORD. Thriller. Michael Douglas [redacted] psichiatra criminale che viene ricattato [redacted] una banda che gli rapisce la figli[redacted].

L'ERA GLACIALE - ICE [redacted] Cartoon. Nella [redacted] ghiacciata [redacted] muovono il bradipo fannullone Sid, uno scoiattolo impertinente di [redacted] Scrat, la grintosa tigre Diego e il terribile Manny.

ET. Fantasy. [redacted] nelle sale cinematografica [redacted] qualche sequenza inedita il capolavoro di Steven Spielberg.

IL [redacted]S[redacted]DO DI AMELIE. Commedia. La storia di una ragazza che sceglie di fare del bene al prossimo.

GOSFORD PARK. Giallo. Il nuovo lavoro [redacted] Robert Altman [redacted] ambientato nell'Inghilterra [redacted] 1932; un ricevimento viene rovinato da [redacted] omicidio, indaga Scotland Yard.

[redacted] PIU' BEL [redacted] DELLA MIA VITA. Commedia drammatica. [redacted] nuovo film [redacted] Cristina Comencini ritrae una famiglia: una matura signora che vive [redacted] ricordi, i suoi tre figli pieni di problemi.

LANTANA. Thriller psicologico. Questo pluripremiato [redacted] australiano narra la [redacted] psichiatra scomparsa (Barbara Hershey): il [redacted] chiamato a risolvere il [redacted]so si trova di fronte a un'ingarbugliata rete di personaggi.

IL MESTIERE [redacted] Drammatico. Ritorna nelle sale il trionfatore del David di Donatello basato sulle imprese del giovane cavaliere conosciuto [redacted] Giovanni dalle Bande Nere.

[redacted] SAM. Drammatico. Sean Penn è Sam, un uomo ritardato con una figlia di sette anni che i servizi sociali decidono di affidare a una famiglia. Con l'aiuto di un'affermata avvocatessa, cercherà di tenersi la custodia della figlia.

[redacted] BALL. Drammatico. La vedova di [redacted] condannato a morte s'innamora dell'agente di custodia [redacted] portato il marito [redacted] sedia elettrica. Lei è Halle Berry, Oscar per l'interpretazione.

[redacted] CO. Cartoni [redacted]. Arrivano [redacted] sale il peloso gigante Sulley e il suo rotondo assistente Mike.

NO MAN'S LAND. Commedia drammati[redacted]. Oscar per il miglior film straniero, è ambientato nel 1993 durante [redacted] guerra in Bosnia e narra di due soldati, [redacted] bosniaco e l'altro serbo, che si ritrovano bloccati tra le due linee nemiche.

L'ORA DI [redacted] Drammatico. Il [redacted] lavoro di Marco Bellocchio narra la storia [redacted] un pittore ateo che un giorno riceve la visita di un frate che lo avverte che è in corso il processo di beatificazione della madre.

PANIC ROOM. Thriller. Da poco divorziata, Meg Altman (Jodie Foster) va a vivere con la figlia in una grande villa costruita a New York da un eccentrico miliardario: la prima notte entrano [redacted] rapinatori. Dirige David Fincher («Seven»).

PA[redacted] CON LEI. Drammatico. Il nuovo film di Pedro Almodóvar racconta di due uomini, un infermiere e [redacted] giornalista, che si conoscono mentre curano due donne in coma nello stesso ospedale.

IL RE SCORPIONE. Avventura. Approda sugli schermi uno dei personaggi de «La Mummia»: il guerriero Mathayus (The Rock).

RUE DES PLAISIRS. Drammatico. Nel [redacted] Marion (Laetitia Casta) lavora in [redacted] casa [redacted] tolleranza sognando il music-hall e «l'uomo della sua vita».

DRAGONFLY - IL SEGNO DELLA LIBELLULA. Thriller. Kevin Costner [redacted] un medico sconvolto dalla morte della moglie durante una missione umanitaria in Venezuela: un giorno si convince che l'amata sta cercando [redacted] mettersi in contatto con lui dall'aldilà.

[redacted] '45. Erotico. [redacted] film di Tinto [redacted] descrive [redacted] relazione tra la moglie (Anna Galiena) di un'esponente del Minculpop e Helmut Schultz (Gabriel Garko), tenente delle SS.

[redacted] Azione. Lo scontroso detective Robert [redacted] Niro viene scelto [redacted] una produttrice televisiva per [redacted] «Reality Show». Al [redacted] fianco, [redacted] collega (Eddie Murphy) che [redacted] far l'attore.

T[redacted] Commedia. Tanguy [redacted] tante soddisfazioni ai genitori ma non intende andarsene da casa

I TENENBAUM. Commedia. Un'improvvisa [redacted] di famiglia per gli stravaganti Tenenbaum.

TOSCA. Musicale. Trasposizione [redacted]matografica dell'opera di Puccini.

[redacted]ICI VARIAZIONI SUL TEMA. Commedia drammatica. A New York cinque storie di vita quotidiana s'intrecciano.

UNICO [redacted] Thriller. Il costrutto[redacted] [redacted] barche a vela John Travolta si chiede [redacted] racconti del figlio dodicenne sulla presunta pericolosità dello sposo dell'ex consorte sono reali.

GLI INVITI DI SORTILEGIO, SEVEN SQUARE E NEW PAPAGAYO. MELODIA ITALIANA A VALLECROSIA

Sotto le stelle al ritmo di salsa e merengue

Danze latino-americane con i maestri di ballo a Sanremo

Eno music pub Raggio di luna. Musica e ritrovi al Guarantì, a La Città Vecchia, al Rock Bank Café, al Crazy Pub, al discobar Jammin', al Capricce, al Mister Michetta.

Live in jam all'Halloween. Revival italiano all'osteria Mezzaluna con lo «Black stage». Musica latino-americana ed animazione al Manila Club con la serata riservata ai «singles» (dj Gino Latini). Ritrovi in settimana al Tokai Club, al Fred Music Pub, al Blues, al Cabaret, al BarLume («Ricomincio da tre» live), al Caffè Charlotte, al The Victorian Pub, a La Tavernetta, da Spotti, a El Che Café, al Bar Dell'Angolo, al Rooster George Taylor's, al Sol Ponente, al Charlotte, al Dubliner Irish pub, al bar dell'Angolo e allo Zanzibar.

Ritrovi al May Flower, alla tavernetta Saraceno, all'Happy Night Pub e al Zurigo bar.

Ritrovi alla Casa del Priore, al Samarcanda, al Take Off, al Matamua, all'Edy Bar e al Big Ben.

SANTA BARBARA Ritrovo giovane a La Pineta e al Barock.

DIANO MARINA Ritrovi giovani allo Skipper, al Playstation, all'Excalibur, al Solito Posto, al Capriccio e al Vallerie Club. Pomeriggio danzante al Sortilegio.

DIANO CASTELLO Giochi elettronici e gare a freccette al Bowling.

Notte di balli nei locali della Riviera

Animazione e ritrovi al Seven Square Pub, all'Art Gallery (ritmi latini con Tainos e Dede Dj), al Saint Germain e al Jazz Caffè.

ALASSIO Videogiochi, paninoteca, musica allo Shon Bar.

Mini-toast, giochi di società e musica al Baretto.

RIVA LIGURE Al Bar Coreo musica varia.

POMPEIANA Gastronomia e animazione allo Sciaratu.

ARMA DI TAGGIA Al Papagayo Club musica scelta dal resident dj. Musica varia al Bar Gelateria Ligure. Videomusica e freccette elettroniche al Mazzini Pub. Musica al Frog's Pub e al Bar Clipper.

TAGGIA Musica varia all'Osteria Germinal.

BADALUCCO Gelati artigianali, giochi, video, musica al Bar Pradio.

Dalle 18 aperitivi in Zoo Bizarre di via Gaudio. Al Disco Loco dalle 21,30 alle 22,30 maestri di ballo insegnano le danze latino-americane. Quindi, dalle 22,30, spazio ai ritmi salsa, merengue, zouk, bachata proposti dal dj Dario Diaz e all'animazione di Andrea, Ray e Riccardo. Videomusic e gastronomia (compresi alcuni piatti esotici) al Sax Pub. Musica pre-disco al Mistral Pub e rondò Garibaldi dove, al bancone, staziona il Trio Medusa. Musica varia al Teatrino di Mangiafuoco. Birre, panini e musica (anche rock) al Mazzini Pub. A La Villa musica in due diverse sale. Musica d'ambiente al News Café di piazza Colombo. A pochi metri di distanza, al Blue Moon, decine di videogiochi elettronici e una sala per ascoltare musica. Nella Ludoteca I Malatesta giochi di varia genere, compresa la Play-station con la possibilità di giocare gara a distanza. Da Postamania, in Garibaldi, Festival della pasta con decine di piatti diversi. Whisky a go-go e alla Saracena, sul Lungomare Russana. Alle apre il Bar Portioli davanti all'ex stazione ferroviaria: tanta musica e prodotti di pasticceria e panetteria freschi costituiscono le proposte di Lorenza e Gloria.

Al Caffrey's Pub birre, panini e musica.

Oggi e domani, musica di sottofondo al Chica Loca di Franco D'Agostino, sul lungomare Argentina. Birre e piatti caldi fino a tardi al Graffiti pub di via Vittorio Emanuele, il locale con il cavallo Carletto.

VALLECROSIA Le canzoni della melodia italiana sono interpretate da Erio al Tempio della Musica di via Roma.

PERINALDO Musica di sottofondo al Fantasy Pub di via della Visitazione 7.

Al bar-pub Charlot, drink, spuntini e panini.

Punto d'incontro in Val Nervia al Caffè Letterario Pacha Mama.

VENTIMIGLIA Alla Cafetteria-ristorante Internazionale, in piazza XX Settembre, pizze tutta la sera e sottofondo musicale.

Al Bar Cubano del cabaret va in alle show «Latin groove experience». Musica discoteca al Jimmy'z.

Live music all'Oxford in 4, Rue Mascoinat nella città vecchia.

Piano bar e live music a Le Bain Douche, in 19 rue Jean Jaurès.

Al Centrale prima assoluta della «Sinfonia in si»

L'opera del compositore contemporaneo Carlo Landini affidata alla Sinfonica di Sanremo con l'oboista Ciacci

Marco Corradi
SANREMO

«Prima» assoluta domani pomeriggio al Teatro Centrale, alle 17, della «Sinfonia in si» di Carlo Alessandro Landini. Un compositore contemporaneo che ha appena vinto (unico finora fra gli italiani e per di più imponendosi su un lotto di 85 partecipanti), il prestigioso concorso internazionale «K. Serocki», di Varsavia, città dove andrà a ritirare il riconoscimento il 16 giugno.

Il programma prevede anche il Concerto in re maggiore K. 314 per oboe e orchestra di Wolfgang Amadeus Mozart e la Sinfonia numero 86 in re maggiore di Joseph Haydn. Interviene, nella doppia veste di direttore e oboe solista, Diego Dini Ciacci.

Alla «Sinfonia in si» Landini ha lavorato otto mesi. «La scommessa - afferma - è quella di tenere gli ascoltatori in continua tensione. Questo lavoro rappresenta un punto d'arrivo dei miei studi, sia per quanto riguarda la "plasticità" del tempo musicale che per quanto i meccanismi dell'attenzione e della motivazione all'ascolto coinvolgendo gli spettatori».

Carlo Alessandro Landini

L'autore è diplomato, a pieni voti, in pianoforte e composizione a Milano per poi perfezionarsi a Parigi. Trascorsi due anni negli Usa, dove ha insegnato alla University of California, a San Diego, ha quindi alternato l'attività di compositore a quella di saggista e docente. Vincitore di numerosi concorsi, fra l'altro ospita regolarmente alla «Ferienkurse fur Neue Musik» di Darmstadt, le sue opere sono edite da Ruggineni, Sonzogno e Edi-Pan. La sua produzione discografica annovera tre cd monografici, con l'integrale di tre per pianoforte, e tre cd antologici. Ha scritto numerosi libri di saggistica, poesia e estetica. L'11 maggio la sua Terza Sonata sarà presentata alla Biennale della Musica di Venezia. L'anno prossimo Carlo Alessandro Landini terrà un ciclo di conferenze alla Columbia University di New York e University of Mariland a Baltimora.

Diego Dini Ciacci è ritenuto uno dei migliori oboisti italiani. A soli diciannove anni era già primo oboe del Teatro della Scala. In seguito solista, da alcuni anni ha affiancato la sua attività di oboista a quella di direttore d'orchestra. Si è esibito anche in in Europa, nelle due Americhe e in Cina.

GALLERIE & MOSTRE

MARINA

I dipinti della Beliaeva

Da domani fino al 13 maggio nella sala del Palazzo del Parco di Diano Marina saranno in mostra i dipinti di Irina Beliaeva (l'orario: dalle 10 alle 13 e dalle 16 alle 19,30). [b. v.]

L'arte di Moiso

Proseguirà fino al 23 maggio, alla Galleria d'Arte Sanremo (via Matteotti, 127), la mostra di pittura, sculture e ceramiche di Giorgio Moiso. Si intitola «Le banquet des éventualistes». [b.m.]

Una collettiva sull'amicizia

Si chiude oggi, nella Chiesa di Santa Caterina, la mostra «L'amicizia nell'arte» promossa, nella cittadina francese, dall'Associazione Culturale Italia di Sanremo. Espongono Paola Frattalocchi Ventura, Lorenzo Panteri, Roberto Rossi Banfi, Maria Gioseffi, Mario Fontana, Carla Marino, Ardito, Renata Zanon, Renato Zanon e Manuel Velasteguí. Orario: 10-12 e 15-18. [b.m.]

SANREMO

Rassegna di Bargiggia e Rilla

Continua (fino al 12 maggio), al Museo Civico a Palazzo Borea d'Olmo, in via Matteotti 143, la mostra «Sculture e Pitture» dedicata a Franco Bargiggia e Giovanbattista Rilla, due artisti che operarono a Sanremo nel 900. Orario: dalle 9 alle 12 e dalle 15 alle 18 (nei giorni feriali); dalle 13 alle 19 (nei giorni festivi); chiusura il lunedì. [b.m.]

I cimeli di Barbarossa

I cimeli che appartennero a Federico Barbarossa e sono conservati nel castello Baradello di Como, riprodotti su quadri, saranno esposti dal 5 all'8 maggio alla Sailorn Tavern di via Sacchetti. I quadri sono opera di Mark Romann Bousquet. [b.m.]

«Le jeux sont faits!»

Prosegue, divisa in due sezioni, al Casinò municipale («Les jeux des société») ed al Centro Ariston («Le divertissements des Parisiens»), la mostra «Les jeux sont faits!», dedicata a giochi e divertimenti parigini fra 800 e Durerà fino al 26 maggio. L'orario della mostra: alle 13 e dalle 16 alle 19. [b.m.]

Serenella Sossi a Nizza

Serenella Sossi, pittrice imperiese trapiantata in Francia, espone le sue opere in una «personale» che si svolge alla Camera di Commercio di Nizza. La mostra durerà fino al 10 maggio. [b.m.]

APRICALE

Tobiasse e tema erotico

Al Castello della Lucertola c'è la mostra di Theo Tobiasse, intitolata «Venise de tous les désirs», raffigurazioni a tema erotico. E' aperta fino al 19 maggio, tutti i giorni, dalle 14,30 alle 18,30. Organizza il Comune, Provincia, Apt, Camera di Commercio e Pro Loco. [d. bo.]

CAGNES SUR

Artisti senza frontiere

Anche la pittrice imperiese Serenella Sossi espone alla Maison des Artistes , in place du Chateau, in località Haut de Cagne. Fino al 20 maggio si possono vedere opere della Sossi e di altri quattro artisti internazionali nell'ambito di «Art frontieres». Gli altri pittori Tuyet Trinh Geiser, Ruth Lustenberger, Benoni Olaru e Pino Rando. Orario: tutti i giorni, tranne martedì, dalle 15 alle 18, domenica dalle 10 alle 12 e dalle 15 alle 18. [d. bo.]

VENTIMIGLIA

Modellismo ferroviario

Nell'ex magazzino merci della stazione ferroviaria è stato un plastico di modellismo ferroviario paesaggio composto da tre elementi con funzionamento contemporaneo di 10 trenini con uno sviluppo di metri, realizzato dal Dopolavoro ferroviario e dal Club Alpi Marittime. Orario: dalle 14,30 alle 17, soltanto lunedì e giovedì, previa prenotazione 0184/362661. [d. bo.]

Pozzati all'Artcurial

Concetto Pozzati espone nella galleria Artcurial, in avenue Princesse Grace, per iniziativa dell'associazione Moretti Arte. Uomo di cultura, assessore al Comune di Bologna, ha esposto in tutto il mondo ed è molto conosciuto e apprezzato in Francia. La mostra si intitola «La peinture me forme encore...» e si può visitare dalle 10 alle 19. [d. bo.]

NIZZA

Brescia al Boscolo Atlantic

Le ad di Raffaella Brescia sono presenti nel salone Concorde dell'hotel Boscolo Atlantic in boulevard Victor Hugo 12. Milanese, autodidatta, ha partecipato a varie mostre. La mostra, organizzata da Ursula Petrone della Petrofil di Milano. [d. bo.]

PASSEGGIATE CON PIC-NIC E MERENDE A VILLA FARALDI, POMPEIANA, MOLINI DI TRIORA E CARPASIO. MUSEO PREISTORICO A VENTIMIGLIA

Mercatini, rassegne gastronomiche e beach volley

Si conclude il torneo «Top Italy» a Imperia, mostre a Taggia e Badalucco

VILLANOVA «Verdeazzurro», sino a nell'area campo sportivo, fiera organizzata dalla Comunità Montana 6 mila metri quadrati con 116 stand espositivi molte specialità gastronomiche, presenti altre regioni oltre alla Liguria, mostra di modellini di navi aerei forniti dalla Piaggio, dall'Aero Club di Savona e dai cantieri navali Savonesi. Ingresso gratuito.

Mostra fotografica «Binda e il Ciclismo cittadino di Alassio» e «Un secolo di bicicletta» presso l'ex chiesa Anglicana. Esposizione permanente di opere di De Chirico, Schifano, Alinari, Treccani, Guidi, Brindisi e Tamburi alla galleria Michelangelo di via Vittorio Veneto.

DIANO CASTELLO Per le vie del borgo la manifestazione «Castello in fiore», percorso gastronomico lungo le vie centro storico. La manifestazione rientra nell'ambito della Festa di primavera.

Sempre nell'ambito della Festa di Primavera al Prato dei Coppetti dalle ore 11 «Primo maggio al prato: esposizione di prodotti tipici, musica e ballo».

IMPERIA Seconda ultima giornata del «Top Italy» di beach volley alla Spiaggia d'Oro Borgo Marina Porto Maurizio. Si esibiranno i migliori atleti italiani della specialità sportiva. E oggi si svolgerà anche il torneo regionale ragazzi.

Prodotti tipici per il primo maggio

«Passeggiata nell'entroterra» con ritrovo alle 9 a Pompeiana e possibilità di usufruire di due percorsi (lungo e breve). Ai partecipanti distribuiti, da parte della Pro Loco, spaghetti, carne alla brace e bruschetta.

DI Il Museo ferroviario può essere visitato prenotando al 338.8498217.

Palazzo Lercari ultimo giorno della mostra fotografica sulla Resistenza in provincia d'Imperia. Orario 10-12 e 15-18.

BADALUCCO La Bag, Badalucco art gallery, dove è ospitata una mostra di ceramiche realizzate con la tecnica giapponese raku, è aperta dalle 15 alle 19.

Il pianista brasiliano Fabio Luz si esibisce alle 21 nella Pieve di san Giorgio. In scaletta brani di Schumann, Debussy, Villa-Lobos. «Luz - afferma l'assessore Matteo Orengo - ha vinto tutti i principali concorsi brasiliani, poi si è specializzato in musica francese. Ha suonato in tutto il mondo».

TRIORA In frazione Andagna, dalle 10 alle 16 «Sant'Antunin», passeggiata sulle alture del paese con pic-nic in zona Bernardo con fave, salame, «monestrun» e grigliata.

TRIORA Doppia apertura per il Museo Etnografico e della stregoneria (ore 10-12 e 15-19).

Dalle 9 alle 18 «Antichi nel territorio di Carpasio, passeggiata dell'Amicizia» con la ripresa della tradizione del «Giro delle Croci», e benedizione dai colli del paese e dei campi.

BAJARDO Nel Museo del Sorriso mostra «Antonio Rubino pubblicitario dal 1905 al 1922».

SANREMO All'Ariston e al Casinò «Le jeux sont faits!», giochi di società e divertissements dei parigini fra '800 e '900. Ancora al casinò (Sala Liberty), la sera piano-bar con Sandro Magnolia.

ORTOVERO Sono oltre 3 mila le specie rare e gli esemplari maestosi ultracentenari che possono vedere al Giardino Esotico Pallanca di Punta Migliarese.

ORTOVERO Nel Comune c'è l'esposizione permanente dedicata all'astronomo G.D. Cassini.

PIEVE DI TECO Si può vedere un documentario sulla val Nervia a Visionarium, 3D.

APRICALE Specialità gastronomiche del territorio in un locale con pietre a vista: le Grotte della Locanda.

E' aperto dalle 9 alle 19 il Museo preistorico dei Balzi Rossi, che contiene la Triplice sepoltura, resti dell'uomo di Cro Magnon, utensili ed armi in pietra scheggiata dall'uomo primitivo.

GUIDATA DA VENTIMIGLIA

Visita al museo Oceanografico

Il programma primaverile di Liguria da Scoprire propone oggi un'interessante escursione, che associa una bellissima passeggiata su uno dei più emozionanti promontori della Costa Azzurra e la visita guidata ad uno dei primissimi musei fondati nel secolo scorso, dedicati alla e alle esplorazioni nei mari. Il Museo Oceanografico, fondato dal Principe Alberto I un secolo fa ed ospitato in un bellissimo palazzo a picco mare nel del Principato, ospita interessanti collezioni della fauna marina. Il sentiero, lungo 4 km, snoda piccole calette ed interessanti spunti panoramici, approdando poi alla spiaggia della Malà, un ameno angolo della Costa Azzurra, con acque limpide e ricche fauna. Ritrovo : 8.30 stazione di Ventimiglia, partenza treno ore 9.06, oppure 10, al Oceanografico di Monaco. Difficoltà: facile - turistica. Ingresso Museo: 9 Euro (gruppo). Ritorno: ore 16 in treno da Cap d'Ail. Durata: fino alle ore 17 circa. Spostamento in treno, pranzo al sacco e borraccia. Quota: 7 Euro a persona, bambini gratis fino a anni. Organizza cooperativa Liguria da Scoprire: tel. 0183/290213. [d. bo.]

TEATRO ARISTON MERCOLEDI' 1 MAGGIO 2002 LA

Con «Il Diluvio fa bene ai gerani», il fortunato show che sta portando in giro per l'Italia, Enrico Bertolino approda questa sera (ore 21,15) al teatro Ariston per la 10ª rassegna «Nuovo Teatro Comico». Con lui, in scena, Mario Guarnera e Piero Guerrera che lo accompagneranno, dal vivo, canzoni e arrangiamenti di stampo jazzistico. [b. m.]

SI RINNOVA OGGI UNA TRADIZIONE NATA 12 ANNI FA

Civezza, con Circopaese arrivano clown e maghi

CIVEZZA

Si rinnova l'appuntamento Circopaese, caratteristica manifestazione-spettacolo del Primo Maggio a Civezza. Giunto alla dodicesima edizione, l'ormai tradizionale evento è organizzato dall'Associazione Culturale San Marco, con il patrocinio della Provincia di Imperia e Comune di Civezza e si inserisce nel ricco calendario di «Festa di Primavera». a cura della Provincia.

Giocolieri, cantastorie, trampolieri, musicisti, maghi, saltimbanchi, burattinai, mimi e tanti altri artisti di strada animeranno quest'oggi dalle alle 23 le vie paese e offriranno ai più piccoli spettacoli ormai dimenticati e sempre affascinanti. E' un binomio inscindibile quello del Primo Maggio e Circopaese: un evento irrinunciabile per chi ogni tanto, vuole ritornare bambino, e che si dipana nel palcoscenico naturale offerto dalle piazze del paese: piazza Carducci, piazza Marconi, piazza Marco e piazza Don Lupi.

Artisti di strada, maestri delle più diverse discipline del genere, si alterneranno per dare vita a uno spettacolo d'altri tempi, che riporta alla memoria l'arrivo dei cantastorie e delle compagnie itineranti nei paesini nei giorni di festa. Nelle diverse piazze del paese e nei tanti spettacoli diversi, per trasformare l'intera Civezza in grande circo tre piste all'aperto.

Nelle vie e nelle piazze di Civezza una ricca esposizione di prodotti artigiani in vetro, cuoio, terracotta, ferro battuto, fiori, dolciumi e tanti altri ancora: un'occasione da non perdere, tra oggetti da collezione, d'arredo, specialità alimentari. E infine, per i più piccini, previste passeggiate a cavallo di simpatici poneys e un'interessante esposizione di burattini prodotti artigianalmente da maestri nel settore. [s. d.]

Le grandi Tavole del Mondo

ENOTECA Contratto CANELLI

Appuntamento con la Cucina Internazionale d'Autore

Nel gennaio del 2001, quando iniziò il primo viaggio immaginifico tra i sapori e le sensazioni uniche portate a Canelli per Le Grandi Tavole del Mondo, da parte di celebri ristoranti italiani ed esteri e dei loro cuochi sublimi, l'Enoteca Contratto muoveva i primi passi nel proporsi come luogo ideale per la civiltà gastronomica e del vino, nel quale ritrovarsi per celebrare l'espressione più qualificata del gusto mondiale. Idea certamente ambiziosa, che si concretizzava in un laboratorio aperto ad un'esperienza per molti aspetti inedita, che ha immediatamente ottenuto unanimi e positivi consensi, da parte dei media più importanti e di un pubblico di gourmet molto qualificato.

Un percorso che all'evento gastronomico, ha unito in molti casi serate nelle quali i piatti preparati con ineguagliabile creatività, venivano abbinati ai grandi vini piemontesi, attuando uno stimolante gioco di squadra tra celebri produttori, che l'Enoteca Contratto intende proseguire per rafforzare l'immagine globale del territorio. Tra le iniziative più importanti, la presentazione in anteprima dei Barolo 1997, da parte dei migliori produttori e della Barbera d'Asti, vino sempre più qualificato e diffuso in ambito non solo italiano, grazie ad alcune delle Cantine che ne hanno determinato il successo. La seconda edizione de Le Grandi Tavole del Mondo, si articolerà in nove appuntamenti mensili a partire dal gennaio 2002, con proposte di altissimo livello internazionale. Le cucine e gli eleganti ambienti liberty dell'Enoteca Contratto saranno infatti utilizzati esclusivamente da chef di fama mondiale, gran parte dei quali possono fregiarsi delle mitiche e prestigiose "Tre Stelle" della Guida Michelin, la più autorevole pubblicazione internazionale del settore. Il gotha della gastronomia d'autore, che è anche storia e cultura, riunito in un evento che non ha uguali in Italia.

Programma 2002

Per partecipazione inviare richiesta prenotazione telefonica al numero 0141 823349 nei seguenti orari: 9.00 -12.00, 14.00 -18.00, dal lunedì al venerdì, oppure via internet all'indirizzo www.contratto.it

Sabato 12 Gennaio
Alain Ducasse
Ristorante Louis XV
Ristorante Plaza Athènée
Ristorante Alain Ducasse
at the Essex House
Ore 20.00

Sabato 2 Febbraio
Santi Santamaria
Ristorante El Raco di Can Fabès
Ore 20.00

Sabato 2 Marzo
Émile Jung
Ristorante Le Crocodile
Ore 20.00

Sabato 6 Aprile
Aimo ▪ Nadia Moroni
Il Luogo di Aimo ▪ Nadia
Ore 20.00

Sabato 11 Maggio
Ezio Santin
Ristorante Antica Osteria del Ponte
Ore 20.00

Sabato 1 Giugno
Nobuyuki Matsubisa
Ristorante Nobu
Ore 20.00

Sabato 5 Ottobre
Dieter Müller
Ristorante Le Schlosshotel
Ore 20.00

Sabato 9 Novembre
Jacques Chibois
Ristorante La Bastide Saint
Antoine
Ore 20.00

Sabato 7 Dicembre
Pierre Troisgros
Ristorante Troisgros
Ore 20.00

ENOTECA CONTRATTO
VIA G. B. GIULIANI, 56 - 14053 CANELLI (AT)

Gruppo SAI Assicurazioni e Finanza · LA STAMPA · Banca C.R. Asti · Slow Food · ipse

QUATTRO GIOCATORI DEL SAVONA, GIUNTOLI E SCANU PER LA SANREMESE, MARRAZZA E CARATTINI PER L'IMPERIA

Tre del Vado nella «Nazionale»

E domenica per l'Ivrea l'esame del Comunale

La nazionale-mosaico di serie D di questa settimana rispecchia, a modo suo, i temi di una domenica felice per le squadre liguri, fatta eccezione, è ovvio, per la Sestrese del generoso mister Mango duramente «feri- nel derby con il Vado: bene il Savona, ovviamente, che mantiene intatte tutte le chances di C2; bene la Sanremese che non perde Casale anche resta il rammarico della rimonta subita nel finale; bene l'Imperia che è in «striscia» positiva da sette domeniche; bene, anzi benissimo, Vado che, fatto suo derby fratricida con la Sestrese, adesso può concretamente gnare la salvezza.

Onore al Vado, quindi, che conferma nella porta della Nazionale lo strepitoso Cancellara di questi tempi (che anche con la Sestrese ha ripetuto le belle cose fatte vedere giorni prima contro il Verbania) e che inserisce nel «top 11» settimanale del girone il grintoso Bisio in difesa e l'ottimo Santanelli. E onore, ovviamente, al Savona che, alla sua quarta vittoria consecutiva è ad un passo dalla C2, meriterebbe nazionale al completo. Questa settimana abbiamo scelto De Lucis, il generoso Perrella emblema della grinta e della determinazione biancoblù, il solito Peluffo (un gol domenica per lui) e l'attaccante Aloe (quattro reti nelle ultime partite). Abbondante, comunque, la pattuglia che arriva dall'estremo ponente. La Sanremese propone Giuntoli, autore di una prova maiuscola e di un gol oltre a Scanu che va far coppia in nazionale, in fase offensiva, con Aloe. Non è proprio la sua posizione ma i suoi 7 gol segnati in campionato (che ne fanno il vicecapocannoniere biancazzurro) lo trasformano in punta «ad honorem». E l'Imperia, che ha bloccato il Cuneo ma, soprattutto, ha trovato regolarità rendimento invidiabile, propone due new-entry: Marrazza, autore di una prova autoritaria in difesa ed il giovane Carattini, in costante crescita a centrocampo. [b. m.]

Bruno Monticone

Se ci fossero ancora dubbi sull'opportunità di introdurre i playoff (ed i playout) in serie D, a farli cadere potrebbero contribuire le tante (troppe?) dichiarazioni di questi tempi degli addetti ai lavori del calcio. Prendiamo la Sanre- Fuori da ogni gioco ormai da domenica. Pure accademie attribuire mire al quarto, quinto o sesto posto. Cosa cambierebbe? Domenica la Sanremese ha giocato a Casale, su campo di una squadra non ancora salva. E' finita 2-2. In un primo tempo la Sanremese ha fatto un sol bocco- dei nerostellati, andando sul 2-0, poi ha sbagliato molti gol e, alla fine, ha subito la rimonta dei padroni di casa. Ed ecco che il match si prestato tutte le interpretazioni. «La Sanremese, nel finale, si è accontentata ed ha favorito il Casale», hanno detto alcuni. Da Lovisolo, mirocolato tecnico dei nerostellati, è arrivata una versione completamente diversa: «Trovo strano tanto accanimento - ha detto - La Sanremese ha lottato come fosse una finale». La solita storia del bicchiere mezzo pieno e mezzo vuoto. Tutto cambierebbe se la Sanremese fosse andata a Casale ancora in corsa per un posto nei playoff. Tutto avrebbe avuto una logica: la Sanremese avrebbe lottato per un traguardo ed il Casale per la salvezza. Chiudendo ogni spiraglio alle chiacchere.

«TORO» LAGHI Ad Ivrea lo chiamano Max «Toro» Laghi. L'ex della Sanremese, domenica, le due reti segnate alla Castellettese appena entrato, ha permesso all'Ivrea di tenere il passo del Savona. Domenica approda proprio a Sanremo, per affrontare la sua vecchia squadra con un'Ivrea che non ha altro obiettivo che la vittoria. «A Sanremo conta solo vincere», ha detto Salvatore Jacolino, allenatore degli arancioni piemontesi. Ma la Sanremese non la pensa così. All'andata, Ivrea, subì una sconfitta molto discutibile. Vendetta? Lo spera soprattutto Savona, l'altra capolista, gioca a Borgosesia con un portiere, Iacono, che non subisce gol da 502 minuti. Un Savona che si aspetta molto dai «cugini» biancazzurri.

TUTTI A CASA Un'occhiata agli altri gironi di serie D. Nel girone G un «caso» abbastanza insolito. L'Ostiamare, battuta Ceccano (1-4) praticamente retrocessa anche se non per matematica, non quasi più. Dopo il match il presidente ha esonerato l'allenatore e mandato a casa quasi tutti i giocatori per scarso impegno (solo cinque sono scampati all'«epurazione»). Tra le squadre già promosse in C2, dopo il Brindisi (girone H), anche Olbia (girone B), Gladiator (Santa Maria Capua Vetere) e Ragusa (girone I).

GIRO DELLA PROVINCIA

Prima tappa al francese Lecade

PERINALDO. Il 25° Giro della Provincia di Imperia Udace ha preso il via all'insegna dell'internazionalità con la vittoria, nella prima tappa, del corridore transalpino Frederic Lecade, tesserato per la formazione bordigotta del S. Ampelio Fisioton. L'atleta francese ha costretto uno dei grandi favoriti della vigilia, Luca Cammalleri del team Schiavetti, ad accontentarsi della seconda posizione, mentre al terzo posto si è piazzato Giovanni Giacometto (Monaco). Alle immediate spalle del podio, la coppia del G.S. Cacalotti e Ciantafurche formata da Marco Catter e Carmelo Cirino.

Lecade ha saputo sfruttare nel modo migliore la variazione imposta al percorso dall'impossibilità per la carovana di ciclisti di attraversare l'abitato di Dolceacqua per problemi di viabilità. La corsa è così stata decisa nella salita di Perinaldo, dove il ciclista francese ha allungato il passo in coppia Cammalleri, battendo poi l'imperiese al termine di una perentoria volata.

Spettacolare anche la performance secondo gruppo di concorrenti, impegnati nelle categorie Gentlemen, Super Gentlemen e Donne. è imposto Michele Grillo, indomito grimpeur che corre per la Ciclistcia Ospedaletti, davanti Simone Ginatta (Team Perraro) e Mauro Montaleone (Loano). [l. a.]

MEMORIAL RICETTI

Hanno vinto Pontedassio e Don Bosco

ARMA DI TAGGIA. Don Bosco Vallecampo fra gli esordienti 90 e Pontedassio fra gli esordienti sono le due vincitrici del 1° «Memorial Mario Ricetti» di calcio giovanile organizzato dall'Argentina Arma per ricordare il suo indimenticabile segretario scomparso un anno fa. Il torneo si è disputato sui campi «Sclavi» ed ex caserma Revalli. Fra gli esordienti 90 hanno partecipato Taggia 2000, Santo Stefano al Mare, Don Bosco Vallecampo, Ospedaletti, Argentina Arma, Nuova Intemelia, Pontedassio e Pietra Ligure. Ha vinto il Don Bosco che, nella finalissima, ha superato 5-4, ai rigori, il Pietra Ligure. I tempi regolamentari si erano chiusi 1-1; a rete Bosio (Don Bosco) ed Antonelli (Pietra Ligure). Fra gli esordienti con Argentina Arma, Pontedas- Sporting Camporosso, Golfodianese, Riva Ligure Taggia 2000, finalissima Pontedassio ha battuto lo Sporting Camporosso: 1-0 con gol di Fontana.

MARTINI Oggi, sugli campi, giornata conclusiva del 16° «Memorial Nino Martini» per giovanissimi che, organizzato dalla stessa Argentina, è iniziato ieri con la partecipazione 16 squadre.

FINALI JUNIORES Dirottato a Taggia, oggi (ore 16,45) match tra Argentina Rivasamba di Riva Trigoso nell'ultima giornata del girone finale del campionato juniores ligure. I rossoneri di Massimiliano Moroni, secondi in classifica, sperano nel sorpasso sulla capolista Baiardo (ha un punto in più). [b. m.]

SALONI

IL CALENDARIO DEL MASSIMO CAMPIONATO SI FRAZIONA: PARTITE PREVISTE ANCHE OGGI E VENERDI'

Per Sciorella c'è la sfida con Bellanti

E domenica a Pieve di Teco Papone contro la Maglianese

Primo maggio lavorativo per alcune squadre di pallapugno. Per il massimo campionato i riflettori sono puntati oggi alle ore 15 sullo sferisterio di S.Stefano Belbo, dove i locali, capi- da Riccardo Molinari, se la vedranno contro la Pro Paschese. Molinari parte avvantaggiato rispetto all'avversario, anche se Bessone a Santo Stefano Belbo ha sempre giocato ottimi incontri.

Venerdì sera invece a Monticello d'Alba, con inizio alle 21, la Monticellese di Alberto Sciorella, leader indiscusso del tor- assieme a Papone e Danna, se vedrà contro l'imperiese di Giuliano Bellanti. Se da parte i locali sono già al top della forma, dall'altra gli imperiesi stanno passando un momentaccio.

Bellanti nelle prime tre giornate ha ancora raccolto punti. La quadretta del presidente Ranise salirà sulle Langhe per ottenere la prima vittoria della stagione. Non sarà facile per gli ospiti contro la motivatissima formazione di casa. Domenica invece si giocheranno gli altri incontri validi per la quinta giornata andata. Si gioca a Pieve di Teco e Spigno Monferrato.

Sul campo imperiese è in programma la sfida tra i locali di Papone-Aicardi e la Maglianese di Stefano Dogliotti. A Spigno invece un galvanizzato Flavio Dotta ospita l'Albese di Roberto Corino.

In serie B partitissima allo sferisterio Sclavi di Imperia. Nel nuovo impianto locale che sarà inaugurato ufficialmente tra una decina giorni, la S.Leonardo città di Imperia, capitanata da Dennis Leoni, ospita l'Apg Packing. Obiettivo, per l'ex giocatore della Taggese, la vittoria, quanto intenzionato a vincere il torneo cadetto portare nella massima serie questa società nata alcuni mesi.

Sabato invece campo scenderà la Don Dagnino Andora. Nell'impianto, in località San Bartolomeo, la quadretta capitanata da Gianluca Navo- ospita Roddinese di Ivan Terreno. Fischio d'inizio alle 16.30.

Trasferta a rischio, invece, per la Taggese di Marco Pirero. Sul campo dell'Augusta Be- la compagine giallorossa, leader della classifica, se vedrà contro quadretta guidata da Beppe Novaro.

Il fattore campo e la voglia di riscatto dei locali potrebbe fare la differenza. Chiude la giornata Cuneo Sider-Canale- Ricordiamo che questi ultimi incontri inizieranno alle 15. [r. p.]

Mariano Papone, della Pro Pieve di Teco, ha iniziato alla grande il campionato

NEI RECUPERI DELLA C2 SORPASSO TRA «CUGINI» DOPO UN'ACCESA BATTAGLIA

Il Delta è subito sfortunato e il derby va all'Amatori: 8-3

oretti

IMPERIA

La prima giornata riservata ai recuperi della serie C2 di rugby ha l'attenzione degli appassionati soprattutto per il derby tutto imperiese tra Amatori e Ufi Delta. Una partita come sempre molto combattuta, importantissima per prestigio solo cittadino delle due formazioni, in piena lotta per una posizione di alto livello nella classifica finale del girone. L'obiettivo delle due squadre ponentine è infatti la terza piazza, alle spalle dei due «mostri», la capolista Alessandria, che ha già chiuso la stagione con punti all'attivo, e il Biella, fermato a quota .

Incontro tirato, combattuto e dal risultato incerto fino all'ultimo, come meglio si addice a un derby. L'ha spuntata l'Amatori, che per il calendario giocava in casa, battendo i cugini biancoverdi 8-3 e staccandoli classifica di tre lunghezze, lanciandosi verso il traguardo ambitissimo del terzo posto in classifica.

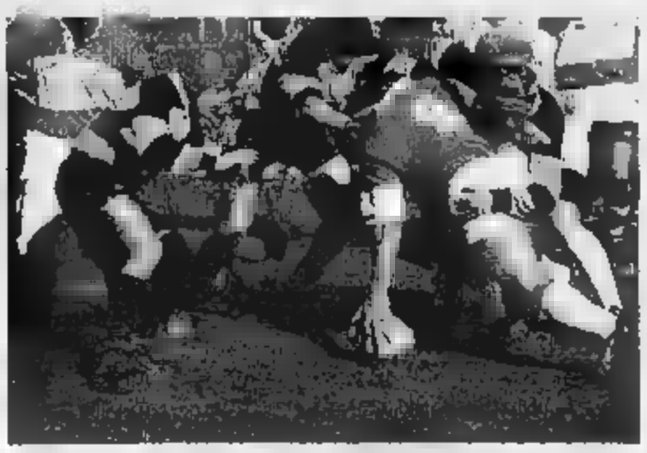
Nell'obbiettivo di Roberto Ruscello una fase del derby imperiese di rugby

Che la giornata fosse proprio favorevole ai Delta si è capito già nel riscaldamento, quando i biancoverdi hanno perso per uno stiramento l'estremo Lotti, sostituito, in un ruolo fondamentale, d Arcella, solitamente impiegato da La Macchia come terza linea. Neanche il tempo di cominciare la partita e anche il primo centro Fiocco è stato costretto a lasciare il campo per un infortunio, a riprova delle difficoltà del Delta. I biancoverdi hanno dimostrato di patire le avversità e per una ventina di minuti hanno vacillato sotto i colpi dell'Amatori. Il primo tempo si è concluso sul non consueto risultato di 0-0, ma nella ripresa l'amatori ha pigiato sull'acceleratore e per il Delta è stato problematico resistere. Il vantaggio dei padroni casa, firmato da De Andreis, ha lanciato l'Amatori verso il succeso finale, nono- la reazione del Delta, a punti con Lotti, rientrato stoicamente in campo nonostante gli acciacchi.

Al 70' il Delta ha poi sprecato una ghiotta occasione quando un'azione di Ardoino e compagni è stata fermata dagli avversari a pochi centimetri dalla meta. Un calcio piazzato realizzato da Di Benedetto ha poi messo la parola fine sul match a favore dell'Amatori, cancellando le residue speranze di rimonta dei biancoverdi.

I dirigenti del Delta accettano con serenità la sconfitta: «E' stata una gara molto equilibrata, segnata, a nostro svantaggio, da molta sfortuna. Domenica potremo rifarci nella difficile trasferta sul campo del Volvera. Soltanto una vittoria potrebbe rimetterci in corsa per il terzo posto». I biancoverdi seguono infatti, a quota 50, Amatori e Pegli (53) e, così come i «cuginì», devono ancora recuperare due gare.

BIKE

ALLE SPALLE DI DIANO

Ecco «Terre blu» gran fondo il cinque maggio

DIANO MARINA. Si svolgerà domenica maggio la prima edizione «Terre Blu», gran fondo di mountain bike con partenza ed arrivo sul lungomare di Diano Marina.

La manifestazione, organizzata dal Gruppo Action Skill di Torino in collaborazione con il Comune di Diano e lo Special Team di S. Bartolomeo al Mare, proporrà un tracciato di 43 km, con dislivelli impegnativi. Il percorso si snoderà nell'entroterra dianese.

L'iniziativa costituisce la prima delle due tappe del Trofeo Michelin Mtb 2002.

Intanto, i giovani appassionati del fuori strada saranno impegnati oggi nella 12ª Bowling Bike Cup, gara di Coppa Italia per la categoria Allievi. La manifestazione, proposta per la terza volta con connotazione nazionale dall'A.S. Diano Sport Consulting, prenderà il via alle 10 dal Bowling di Diano. [l. a.]

SERIE A FRANCESE

GUIDATO DA SALVIONI, SECONDO DI SCALA AL PARMA, E DAL PREPARATORE PORTIERI ENRICO PIONETTI, EX DI IMPERIA E SANREMESE

Il Nizza a «tinte» italiane ritorna nell'olimpo del calcio

La squadra promossa nella massima divisione transalpina insieme ad Aiaccio, Le Havre e Strasburgo

Il vecchio Nizza, a tinte «italiane», ce l'ha fatta: dopo cinque stagioni torna nella massima divisione francese. Soffrendo certo (solo quarto nella serie cadetta dopo Aiaccio, Le Havre e Strasburgo), ma cogliendo un traguardo insperato pensando alle vicissitudini, polemiche, problemi, che hanno accompagnato società e squadra in queste ultime stagioni. E, invece, «miracolo» è avvenuto. Il Nizza, con un girone di ritorno straordinario, ha agganciato la promozione. Torna in quel calcio che conta dove ha già conosciuto scudetti, vittorie in Coppa di Francia, partecipazioni a coppe europee con sfide, perfino, il mitico Madrid di Alfredo Di Stefano negli Anni 50. Un mondo dal quale sembrava essere escluso ormai da tempo, visto che la scorsa stagione aveva dovuto addirittura lottare per evitare la caduta in «Nationale», la nostra

Anche Pionetti, ex portiere di Imperia e Sanremese, ha contribuito alla promozione

La è una vittoria molto «italiana». Italiano l'allenatore Sandro Salvioni, ex «secondo» di Nevio Scala al Parma, anni fa in predicato di arrivare allenare la Sanremese ai tempi della C1; italiano il preparatore atletico, quell'Alfredo Bartali, che fu alla Sanremese nella disgraziatissima stagione in C2 della gestione-Cavallo; italiano l'allenatore dei portieri, Enrico Pionetti, altro «exu di Imperia (come giocatore) e Sanremese. Uno staff che, alla fine, si è rivelato vincente. E che, adesso, mentre si gode il successo, sa, paradossalmente, se sarà confermato. Perchè, solo qualche settimana fa, dopo trattative logoranti, il Nizza aveva cambiato proprietà passando da Francesco Sensi, proprio lui il presidente della Roma, ex azionista di maggioranza del club nizzardo dove non ha lasciato un gran ricordo di sè, ad un gruppo che fa capo a Roberto Cassone. Salvioni ed i suoi collaboratori fanno parte dell'era-Sensi. La loro sostituzione pareva scontata. Non altrettanto, invece, la promozione che ha scombinato - si spera al meglio - i piani del nuovo gruppo che stava già preparando la nuove stagione in Secon- divisione. Invece, Prima divisione. Con tanti problemi. A cominciare dallo stadio. Il vecchio «du Ray», in centro città, ha mille acciacchi e non può affrontare un campionato d'élite. Il comune ha già deciso un radicale intervento ma, nel frattempo, dove giocherà il Nizza? Forse al «Charles Ehrmann», stadio di atletica periferico se riuscirà ad essere adattato alle esigenze del calcio. O, si dice, in trasferta, fino a restauri effettuati, a Cannes o a Monaco. Proprio sul terreno di quel Monaco che, nella massima serie, è stato la grande delusione dell'annata. Partito per vincere il campionato, non ha centrato neppure una qualificazione europea (è solo dodicesimo). Anche il Monaco era molto «italiano», con nomi, sulla carta, ben più roboanti: giocatori italiani (Panucci e Simone poi partiti a stagione e portiere Roma), stranieri d'Italia (Jugovic, Raducioiu, Bierhoff, l'allenatore Deschamps), staff tecnico italiano (il «secondo» Pezzotti e il preparatore atletico Pintus). Non ha funzionato. Ma, qui, a differenza di Nizza, Deschamps, nonostante tutto, pare sia già confermato per la prossima stagione. [b. m.]

LA CITTÀ CHE CAMBIA: LE SCELTE URBANISTICHE DEI PROSSIMI ANNI

«Le nuove Molinette nell'area degli ex Mercati generali»

La candidatura di Torino come sede del centro di neuroscienze rilancia l'antica ipotesi di un trasferimento in via Giordano Bruno

Giuseppe Sangiorgio

Le Molinette, il complesso sanitario costruito nel 1938, potrebbe, in parte, trasferirsi da corso Bramante a via Giordano Bruno, sull'area di oltre [redacted] mila metri quadrati, oggi destinata a villaggio olimpico [redacted] dopo il [redacted] utilizzabile per altri scopi, una parte per residenze di edilizia pubblica.

Oltre a [redacted] vi troverebbero spazio, in primo luogo l'Istituto internazionale di neuroscienze, presieduto dal Premio Nobel, Rita Levi Montalcini, quindi, secondo una proposta avanzata dal professor Giovanni Zandano, ex presidente dell'Istituto bancario Sanpaolo, le specializzazioni ospedaliere oggi sparse fra le stesse Molinette e altre strutture non proprio di recente costruzione. «In modo - dice l'economista - da superare le inefficienze [redacted] una struttura vecchia ed obsoleta, peraltro "abitata" da equipe mediche di grande statura».

L'idea è stata accolta [redacted] favore sia in Regione, ente che gestisce la partita sanità sotto la Mole ed in Piemonte, sia [redacted] Palazzo civico. «Anche perché - dicono il sindaco Sergio Chiamparino [redacted] l'assessore al Patrimonio municipale, Paolo Peveraro - si parte dalla candidatura della nostra città ad essere sede del Centro di neuroscienze che porterebbe a Torino [redacted] al Piemonte un notevole impulso di ricerca ed occupazionale».

La scelta del quartier generale dell'Istituto guidato da Rita Levi Montalcini, dovrebbe essere resa nota entro maggio. E Torino si candida insie[redacted] con Roma e Varese. «Autorevolmente», spiega Peveraro, osservando che con l'occasione dei Giochi del [redacted] potrà essere finanziato un progetto, peraltro preparato alcuni [redacted] fa dallo stesso Zandano [redacted] me [redacted] professor Verme, per ammodernare le Molinette. Poi quell'ipotesi - che risultò prima fra quelle presentate al ministero della Sanità - [redacted] ebbe seguito.

Adesso l'occasione ritorna [redacted] l'evento olimpico, trovando riscontri positivi trasversalmente alle forze politiche cittadine. Tant'è vero che, a sostegno della candidatura per il Centro sotto la Mole [redacted] sono mossi, oltre al sindaco, ai presidenti della Regione, Enzo Ghigo, della Provincia, Mercedes Bresso, anche il vice ministro alle Infrastrutture, Ugo Martinat, l'eurodeputato ed ex ministro della Sanità, Raffaele Costa, che ieri ad Atene ha discusso con il governo e i suoi colleghi greci al Parlamento di Strasburgo della mobilità degli ammalati all'interno dell'Unio[redacted] europea.

«In tal modo - spiega Costa - le persone sofferenti potranno rivolgersi [redacted] realtà ospedaliere diverse. Potranno metterle a confronto con le nostre, con sistemi di finanziamento [redacted] di accreditamento molto meno complessi. Di qui la necessità di rinnovarci. Dai tempi del mio ministero, chiedo di realizzare un secondo complesso ospedaliero a fianco delle Molinette. E questa mi auguro sia la volta buona».

«Tanto più - osserva l'assessore [redacted] Peveraro - che la realizzazione dell'iniziativa potrebbe essere finanziata attraverso un "projet financing", ossia da una manovra in grado di consentire la costruzione dei nuovi padiglioni sanitari con capitali pubblici [redacted] soprattutto privati».

Di che [redacted] tratta? Spiega il professor Zandano: «Con l'eventuale arrivo del Centro di neuroscienze, [redacted] all'Istituto di ricerca sul cervello (di grande attualità visto che la vita delle persone si allunga e si ampliano i proble[redacted] neurovegetativi) dovrà esserci una clinica per assistere chi ha problemi al cervello, appunto, necessaria proprio per far "vivere" e sviluppare la ricerca stessa».

Il reparto ospedaliero dovrebbe occupare circa [redacted] mila metri quadri degli [redacted] mercati generali di via Giordano Bruno, trasferiti da alcuni mesi a Grugliasco. E già questo trasferimento alleggerirebbe le Molinette. Che, man mano, potrebbero trovare ulteriori sfoghi, concentrando tra corso Bramante e l'ex Moi, l'attività oggi diffuse sul territorio, creando così un centro [redacted] eccellenza a livello europeo che potrebbe davvero esaltare le capacità dei nostri medici e specialisti.

[redacted] tema, recentemente la giunta municipale ha approvato il primo intervento [redacted] bonifi[redacted] e demolizione (pare che vi siano ancora ordigni inesplosi della seconda guerra mondiale) dell'area di via Giordano Bruno, in sigla l'ex Moi, che dovrebbe [redacted] avviato nelle prossime settimane per rendere [redacted] terreno totalmente libero e disponibile [redacted] la fine di quest'anno.

«E' il primo passo - conclude Peveraro - per procedere sulla strada [redacted] vero ammodernamento di quel rione. Se poi riusciremo, come si spera, ad ottenere la sede del centro [redacted] neuroscienze, allora tutto ciò non rappresenterà soltanto la riqualificazione del quartiere intorno a piazza Galimberti, ma rappresenterà l'avvio di una struttura gemella a quella delle Molinette che porterà Torino all'avanguardia nel settore medico-ospedaliero».

L'economista Zandano: «Occorre superare le inefficienze di una struttura vecchia e obsoleta dove lavorano équipe mediche di grande valore»

Una distesa di macerie: è quello che vedono oggi gli abitanti di via Giordano Bruno, dopo il trasferimento dei Mercati generali, quando si affacciano ai loro balconi

L'ospedale

Una cittadella per ventimila

L'azienda ospedaliera San Giovanni Battista - comunemente chiamata Molinette - [redacted] la terza d'Italia, per dimensioni e per caratteristiche: novantotto reparti, oltre 5500 dipendenti (universitari compresi), ha oggi 1346 posti letto più 191 destina[redacted] alle terapie in day-hospital. Ospita la sede centrale della Facoltà di Medicina e Chirurgia dell'Università ed è classificato, a livello ministeriale, [redacted] «ospedale d'eccellenza e [redacted] insegnamento». Si calcola che ogni giorno, tra pazienti e parenti [redacted] malati, entrino in questa cittadella della salute circa venti mila persone. Ottantamila i passaggi in pronto soccorso, [redacted] mila il numero medio dei ricoveri ogni anno.

Oggi le Molinette soffrono la crisi degli spazi dovuta alla ristrutturazione di alcuni reparti, ma soprattutto al «taglio» di posti letto [redacted] ai conseguenti accorpamenti fra reparti, frutto della necessità [redacted] risparmiare per far fronte al deficit regionale di bilancio.

Al cuore delle Molinette [redacted] legate altre strutture che fanno parte [redacted] stessa azienda sanitaria ospedaliera, e che offrono altre specializzazioni: il centro dermatologico San Lazzaro di via Cherasco 23, il [redacted]an Vito di strada San Vito-Revigliasco do[redacted] ha sede l'Hospice per malati oncologici gestito dalla Fondazione Faro, [redacted] poliambulatorio di via Chiabrera. I medici delle Molinette collaborano quotidianamente [redacted] l'Istituto [redacted] riposo per la vecchiaia (Irv) [redacted] corso Unione Sovietica [redacted] con la casa di riposo per anziani Carlo Alberto, in corso Casale.

Dal primo gennaio 2002, alle Molinette è stato accorpato anche l'ospedale oncologico San Giovanni Antica Sede di via Cavour 31, che fino allo [redacted] faceva parte dell'Azienda sanitaria locale 1 e da quattro mesi dipende dalla direzione di corso Bramante.

Punti di forza dell'ospedale sono il Centro oncologico ematologico subalpino (Cos), il Centro antiveleni diretto dalla professoressa Rosa Urciuoli, il Centro di retinopatia diabetica e quello di allergologia del dottor Gianni Cedario. Le Molinette sono inoltre riferimento nazionale per i trapianti. [m. acc.]

L'AREA SCARTATA A CAUSA DEI RISCHI DI INONDAZIONE. LE PARTI TORNERANNO AD INCONTRARSI ENTRO LA FINE DI MAGGIO

«Stadio Pellerina», no del Comune alla Juventus

Il Comune dice [redacted] fatto «no» alla richiesta Juve di costruire il nuovo stadio alla Pellerina [redacted] per il futuro calcistico dei due Club della [redacted] si aprono tre scenari: il primo, con il «Delle Alpi» venduto alla Juventus e il Comunale di corso Sebastopoli affidato al Torino; il secondo con un [redacted] impianto per i bianconeri e i granata nell'attuale struttura dei Mondiali '90; il terzo con la squadra di Lippi ancora al Delle Alpi [redacted] quella di Camolese al Filadelfia.

Questo il risultato dell'[redacted] fra i vertici municipali (il sindaco Sergio Chiamparino, gli assessori allo Sport, Renato Montabone, e al Patrimonio, Paolo Peveraro e il direttore generale della divisione Lavori pubblici, Giovan Battista Quirico) e della società: Antonio Giraudo, Roberto Bettega, Luciano Moggi e Renato Opezzi.

Al termine del faccia a faccia la delegazione juventina s'è detta d'accordo con l'impostazione del Comune, mentre sindaco e assessori hanno illustrato le posizioni in una conferenza stampa volante. Spiega Chiamparino: «In oltre due ore abbiamo affrontato tutti i nodi della vicenda, ribadendo che la città dovrà avere due stadi per le due compagini che disputano la serie A. Nulla di più. La Juventus, dal canto suo, ha precisato di voler uno stadio sociale tutto suo».

A questo punto, lo stesso sindaco e Quirico hanno affrontato il problema «Pellerina», la località scelta dal club per costruirsi l'eventuale suo impianto. «Soluzione difficile - osserva il Comune - perché, secondo il piano regolatore in quella zona dovrebbe nascere un campo di golf. Ma anche con le necessarie varianti, resterebbe il problema dell'inserimento di quei terreni nel bacino fluviale a rischio di inondazioni. Il che richiederebbe [redacted] nulla-osta [redacted] Magistrato del Po. E prima di ottenere tutti visti e le concessioni passerebbero almeno due anni».

Troppi per la Juventus che, preso atto della situazione, ha rivolto lo sguardo su altre possibilità. «Due [redacted] tutte - dicono Chiamparino e Montabone - quella dell'area Iveco, fra strada Setti[redacted] e la Torino-Milano, oppure Collegno, [redacted] la prima favorita [redacted] seconda».

Non è tuttavia tramontato il progetto di ristrutturare lo stadio costruito per Italia [redacted]. «La società bianconera - ricorda il sindaco - nell'incontro di circa dieci giorni fa, aveva presentato un progetto per la sua ristrutturazione. Progetto che resta valido, tanto più che entro maggio, pensiamo il 15, avremo la valutazio[redacted] del manufatto che diverrà la base d'asta per la vendita». Aggiunge l'ingegner Quirico: «Nello stesso periodo si concluderà il concorso internazionale per ammodernare l'impianto di corso Sebastopoli, tenendo conto dei vincoli posti dalla Sovrintendenza ai Monumenti. A quel punto potremo valutare con maggiori certezze [redacted] futuro dei campi di calcio per le squadre cittadine d'eccellenza».

Certezze: è la parola d'ordine utilizzata anche dai vertici bianconeri, per far capire che, dopo otto anni di tira e molla, non si può continuare a procedere in modo precario. Entro fine maggio, quindi ci sarà un nuovo confronto: e tutti sperano che, a quella data, possa essere risolutivo. «Anche considerando - spiegano primo cittadino e collaboratori - che durante i circa 18 mesi di lavoro per ristrutturare il Delle Alpi, le squadre dovranno giocare altrove». E, forse, trasferirsi su campi di gioco fuori città. [g. san.]

Ecco come appariva l'area di via Pietro Cossa dopo l'alluvione dell'ottobre 2000

Specchio [redacted] tempi

«I radiologi del Sant'Anna: "La [redacted] è stata una fuga"» - «Altre due vecchie locomotive tornano [redacted] risplendere» - «Rincaro del 120%» - «I Rangers non fanno multe» - «Arbitri bravi solo fuori casa?»

Un gruppo di lettori ci scrive:

«Ci riferiamo all'articolo: "La fuga dei radiologi manda in tilt il S. Anna". Pur rendendoci conto che aveva il fine di infor[redacted] l'utenza del blocco delle prenotazioni degli esami radiologici, vorremmo segnalare alcuni aspetti non affrontati.

La nostra cosiddetta "fuga", peraltro annunciata da tempo, è stata un gesto difficile [redacted] privo di alternative, a fronte di problemi ripetutamente documentati attraverso segnalazioni scritte e incontri alle Direzioni Sanitarie [redacted] Generale della nostra azienda.

«Avendo riscontrato l'insufficiente volontà di risolvere tali problemi da parte della Direzione, che mai è stata [redacted] grado di garantire la necessaria serenità lavorativa, ben quattro dirigenti medici di 1 livello [redacted] cinque hanno scelto di lavorare in altre strutture (tutte già da tempo definite e comunicate alla Direzione stessa).

«Alludere pertanto ad una "fuga" inattesa e farne ricadere la responsabilità sui medici, dipingendoli di fatto come mercenari al soldo del miglior offerente, è semplicistico [redacted] soprattutto offensivo, poiché lede il [redacted] di responsabilità e la professionalità che tale decisione intenda serenamente difendere».

Seguono 4 firme

Un lettore ci scrive:

«Desidero replicare alla lettera relativa alla ex stazione della Ciriè-Lanzo. I lavori per [redacted] rifacimento del tetto delle rimesse sono già stati dati in appalto e si inizieranno entro breve tempo. Per quanto riguarda i mezzi presenti all'interno dell'area, sono stati tutti bonificati presso una ditta specializzata di Santhià prima [redacted] loro acquisto. All'interno della vecchia stazione, ospitato e sostenuto dalla collaborazione della Satti, trova sede provvisoria il Museo Ferroviario Piemontese, [redacted]ciazione nata più di 25 anni fa grazie all'impegno di un pugno di volontari che hanno dedicato gratuitamente tempo e fatica a far sì che un pezzo della nostra storia non andasse perduto. Grazie a loro, ancora oggi possiamo rivivere l'emozione di un viaggio attraverso le splendide vallate piemontesi a bordo delle carrozze che hanno trasportato i sogni di avventura dei nostri nonni, trainate da una sbuffante locomotiva a vapore di quasi cent'anni. Il materiale ferroviario che il lettore cita [redacted] abbandonato, ma in attesa di restauro, come le due locomotive, completamente smontate ed ora in fase di rimontaggio, visibili nel piazzale della stazione, e che presto andranno ad unirsi [redacted] altre due "vecchie signore" del 1911 e [redacted] 1907 funzionanti e restituite al loro vecchio splendore dall'opera di questi volontari».

Sergio Ferrero

Una lettrice ci scrive:

«Si fa un gran parlare della necessità [redacted] fare figli, dell'esigenza di incrementare il numero delle nascite e molte coppie sembrano essere d'accordo. Ma la sorpresa arriva dopo. A me, ad esempio, è appena arrivato [redacted] nuovo conteggio della retta per mia figlia alla scuola materna. C'è un rincaro del [redacted] per cento. Sinceramente mi sembra [redacted] poco eccessivo, tenendo presente che lavoriamo in due [redacted] stipendi, direi, nella media e [redacted] significativi aumenti negli ultimi tempi. E' questa la politica reale per aiutare chi crea famiglia?».

Segue la firma

Un lettore ci scrive:

«In risposta al fruitore del Parco La Mandria che protesta [redacted] contro l'eccessiva magnanimità mostrata dai guardaparco verso due persone che avevano asportato piante [redacted] mughetti posso dire, essendo in servizio proprio quel giorno, che le due persone in divisa non erano guardaparco ma Rangers. Sono volontari che si occupano di protezione civile [redacted] tutela ambientale e, nell'ambito [redacted] Mandria, svolgono un compito ausiliario di controllo ed informazione al pubblico nei giorni di elevato afflusso. I Rangers, quindi, non essendo né agenti di polizia né guardie ecologiche, non possono contestare le violazioni amministrative. Per questo il loro intervento si è limitato ad una "ramanzina". L'attività di vigilanza da parte [redacted] corpo dei guardaparco continua ad essere diligente ed appassionata».

Daniele Pesce

Un lettore ci scrive:

«Quest'anno, come tutti gli anni, ho assistito [redacted] continue polemiche sull'operato degli arbitri regionali. Ora mi chiedo: "Come mai i nostri arbitri tanto criticati in casa ricevono [redacted]plimenti quando vanno ad arbitrare partite presso altri comitati?". Forse quando operano in casa [redacted] giudicati [redacted] metodi faziosi?».

Segue la firma

specchiotempi@lastampa.it

MERCOLEDÌ 1 MAGGIO 2002 DALLE ORE 15,15
ALL'IPPODROMO DI VINOVO
CORSE [redacted] GALOPPO
PREMIO CITTÀ DI TORINO
ore 17,10 - m. 2.900 - [redacted] Corsa - € 55.000,00
Carlo Bank... incassa?

1	CARLO BANK	[redacted]	F. Branca	6	RONDAN	54	S. Urru
2	NERRO		Non partente	7	[redacted]	53	L. Panici
3	SOPRAN MONTANELLI	56	Gl. Vericelli	8	QUASI PER CASO	52,5	Gc. Cossu
4	MONSIEUR DOLLAR	54,5	S. Landi	9	CHANTHABURI	50,5	V. Vorchiato
5	MI CORAZON	54	I. Rossi				

Il nostro tecnico consiglia: 1 - 3 - 4
E VINOVO TI ASPETTA PER LE ULTIME EMOZIONI
[redacted] CORSE [redacted] IL [redacted] PREMIO STAFFE D'ORO
RISTORANTE [redacted] - Nuova Gestione
Prenotazioni 011.965.18.24 - 339.466.60.01 - [redacted]
Per anticipazioni, risultati, commenti e [redacted]: www.sportinpiemonte.it
INGRESSO GRATUITO - PER INFORMAZIONI TEL. 011.962.39.05
IPPODROMI DI TORINO - TANG. SUD USCITA DEBOUCHÉ

L'ufficio immigrazione della Questura prevede che possano essere 4-5 mila persone che si preparano a presentare la domanda

Sta crescendo anche l'attesa fra i datori di lavoro che da mesi attendono l'epilogo dell'iter legislativo per la legge Bossi-Fini

il sindacato: la voglia di regolarizzazione determinerà a tempi brevi l'eliminazione delle forme di attività domestica sommersa

La Camera si occuperà del disegno di legge sull'immigrazione nella seconda settimana di maggio. L'immagine si riferisce alle code per la sanatoria del '98

Sanatoria, inizia il conto alla rovescia

Entro l'estate colf e assistenti straniere regolarizzate

Cresce l'attesa per la [illegible] meglio per «la regolarizzazione mirata di colf e assistenti degli anziani», [illegible] la definisce la dottoressa Rosanna Lavezzaro, dirigente dell'Ufficio Immigrazio- [illegible] Questura. Ormai, superati alcuni ostacoli (come il tetto di una sola badante per famiglia), l'iter parlamentare della nuova legge Bossi-Fini sembra prossimo al traguardo. «E' difficile fare previsioni [illegible] tempi - dice la dirigente -, ma pensiamo che la regolarizzazione possa partire pri- [illegible] dall'estate». In effetti, la Camera si occuperà del disegno di legge sull'immigrazione nella [illegible] conda settimana di maggio e quindi tra fine mese e metà giugno il provvedimento potrebbe decollare.

La regolarizzazione del personale di cura - l'ex ministro Claudio Martelli ha ipotizzato però l'incostituzionalità dell'esclusione degli altri lavoratori - sarà scandito da due fasi. «Il datore di lavoro dovrà andare in Prefettura senza lo straniero per presentare la "dichiarazione di emersione", un'"autodenuncia" del fatto che l'immigrato sta lavorando in nero, e dovrà impegnarsi a versare il pagamento forfettario dei contributi passati e procedere all'assun- [illegible] Il forfait dovrebbe [illegible] montare all'equivalente di un trimestre.

«La Prefettura dichiarerà ammissibile o non ammissibile la domanda. Se la risposta sarà positiva, lo straniero - aggiunge Rosanna Lavezzaro - dovrà presen- [illegible] i nostri uffici per la richiesta [illegible] soggiorno. Per presentare la domanda ci saranno sessanta giorni di tempo dalla pubblicazione sulla Gazzetta Ufficiale. Comunque, non appena avremo il provvedimento definitivo, ci attiveremo per far conoscere a tutti i tempi, i documenti necessari, i passaggi».

Quante persone a Torino possano aspirare ad ottenere il permesso di soggiorno, è difficile dirlo. La dirigente dell'Ufficio Immigrazione della Questura ricorda che durante la regolarizzazione '98, aperta a tutti i lavoratori, furono presentate circa dodicimila domande e novemila furono i permessi rilasciati. «Colf e assistenti degli anziani, in base a quei numeri, potrebbero [illegible] quattro-cinquemila...».

Ne stima un po' [illegible] don Fredo Olivero, in prima linea al Servizio Migranti Caritas di via Ceresole 42. Lì [illegible] tocca [illegible] mano, ogni giorno, la tensione dell'attesa. Attesa che riguarda i lavoratori, ma non [illegible] chi li impiega. «Abbiamo la coda dei datori di lavoro, tanto che da sei mesi, ogni giovedì mattina alle 10, li incontriamo a gruppi di cinquanta». Di questi incontri si occupa Sergio Durando, che nel corso del tempo ha spiegato il disegno di legge e gli emendamenti. «Diamo anche informazioni-base, come il fatto che [illegible] sanatoria non sarà riservata alle sole donne, ma anche agli uomini colf e badanti», dice Olivero. «Abbiamo uno stillicidio di telefonate. La gente è inviperita: in [illegible] vogliono solo versare [illegible] contributi allo Stato. Dicono che la loro colf è insostituibile e che [illegible] se ne troverebbe mai [illegible] italiana. Fanno commenti irripetibili, il ministro dovrebbe sentirli...». Olivero spiega che [illegible] nazionalità che più verranno coinvolte dalla prossima regolarizzazione [illegible] proprio la romena, poi peruviani, colombiani, ecuadoregni argentini.

Alla Caritas si presentano anche titolari di aziende. «A loro possiamo dire poco, qualcosa sulle chiamate che rientrano nei flussi programmati e che potrebbe prima o [illegible] essere messo a punto un provvedimento per l'emersione del lavoro [illegible]. Gli imprenditori edili e quelli del [illegible] stradale ci spiegano che [illegible] assunzioni [illegible] per metà di italiani e per metà [illegible] immigrati. E che [illegible] fatica a trovarli. Anche il trasporto pesante fa sempre più conto sui cittadini dell'Est: i romeni, ora privi [illegible] regime del visto, girano l'Europa come secondi autisti».

Alla Cisl, Mohammad Reza Kiavar, responsabile dell'Ufficio Stranieri, racconta: «Ogni giorno arrivano 30-40 nuovi casi di immigrati che vogliono registrarsi per provare che [illegible] in Italia e che vogliono avere l'assistenza del sindacato per usufruire [illegible] legge. Tra loro, tantissime colf e badanti, [illegible] anche operai. E i datori di lavoro hanno [illegible] tale voglia di metterli in regola, che [illegible] ad assumerne almeno [illegible] parte come lavoratori domestici».

«Sta per finire un incubo»

Adele pronta ad assumere due donne romene

La settimana [illegible] l'ala centrista [illegible] [illegible] ha incassato [illegible] vittoria sulla componente leghista: l'eliminazione del tetto di un immigrato regolarizzabile per famiglia. E' [illegible] che chi vorrà [illegible] due persone dovrà certificare lo stato di effettiva [illegible]. Ma gli addetti ai lavori sanno che certe situazioni esistono davve- [illegible] e sono molto drammatiche. «Ci sono malati da assistere 24 [illegible] 24 - spiegano il sindacato -, anziani che non troverebbero collocazione in strutture pubbliche o private. Una badante sola non basterebbe, sarebbe murata viva in casa. Sono casi tutt'altro che infrequenti».

Sono storie dolorose, dove la necessità non rimandabile di "tamponare" in qualche modo la situazione, si aggiunge alla sofferenza di vedere il proprio familiare - padre, madre, fratello, marito o moglie - perdere la salute e la lucidità.

Una di queste è la storia di Adele, una torinese di 75 anni forte e determinata, con un marito colpito dall'Alzheimer, [illegible] autosufficiente, e [illegible] sorella di 85 anni sulla sedia a rotelle. Con grande fatica, dopo essere passato attraverso varie esperienze insoddisfacenti, Adele [illegible] trovato nella vita con i [illegible] cari un buon equilibrio grazie a due donne romene. «Sono bravissime, io sopravvivo solo grazie a loro. Sanno sempre [illegible] occorre fare, [illegible] praticamente due infermiere. Due - spiega - perché una sola non potrebbe farcela [illegible] due disabili gravi come [illegible] mio marito e mia sorella. Il bisogno di assistenza è continuo: 24 [illegible] su [illegible] per 365 giorni all'anno».

Adele paga le due assistenti il giusto, ma dopo due anni, non sopporta più la precarietà della situazione. Pensa sempre che per una disgrazia potrebbero incappare in un controllo ed essere rispedite in Romania. Soffrirebbe per loro e per la sua esistenza, con quella dei suoi cari, precipiterebbe nell'inferno. Ci ha pensato tanto. Ha pensato anche ai [illegible] diritti: il diritto a una vacanza, a turno, per rivedere la famiglia. Una vacanza che costerà a lei altra fatica - dovrà cercare una sostituzione temporanea - ma [illegible] è un diritto [illegible] qualsiasi persona [illegible] lavora. «Quando pareva che il tetto di una sola assunzione per famiglia sarebbe rimasto, mi ero organizzata: un'amica si sarebbe prestata per assumere l'altra mia lavoratrice». [m.t.m.]

PEVERARO ALL'ATTACCO [illegible] L'ASSEMBLEA DEGLI AZIONISTI

No al patto milanese per il controllo di Aem

Torino all'attacco [illegible] Milano all'assemblea degli azionisti di Aem (Azienda energetica metropolitana di Torino). [illegible] rappresentante [illegible] Comune l'assessore Paolo Peveraro, ha ieri pubblicamente (nel [illegible] dell'assemblea dei soci) accusato l'Aem di Milano di a[illegible] violato lo statuto della società e la legge Draghi. Motivo? Il «rivale milanese» avrebbe [illegible] fatto costituito un patto di sindacato con gli svizzeri [illegible] Atel (colosso che commercializza energia) per ottenere un proprio rappresentante nel consiglio di [illegible] strazione, senza darne preventiva comunicazione alla Città di Torino e alla Consob, così come previsto dallo Statuto e dalle leggi in vigore. La manovra è stata bloccata «in extremis» dallo stesso Peveraro nel corso dell'assemblea. [illegible] evidente - ha sostenuto l'assessore - che ci siamo trovati davanti a un vero e proprio patto di sindacato non denunciato, che viola la Legge Draghi, [illegible] anche lo statuto di Aem Torino». Quest'ultimo infatti prevede che il Comune debba essere preventivamente informato e possa esercitare il diritto di veto su qualsiasi patto di sindacato che faccia superare la soglia del 5 per cento.

Ha poi aggiunto il rappresentante del Comune: «Torino ambisce ad ottenere la sede della futura Eurogen, [illegible] vorremmo che questa manovra fosse stata in qualche modo volta a condizionare questa scelta, su cui siamo molto determinati». La presa di posizione di Peveraro ha avuto anche un effetto sul rinnovo del Cda in Aem. I soci si erano accordati per portare il numero dei membri da 7 a 9 (sei alla lista degli enti pubblici, 2 ad Atel, 1 a Sanpaolo Imi). Quando, però, Atel ha presentato la sua lista, è [illegible] che [illegible] secondo posto c'era Alberto Angaroni, uno dei massimi dirigenti di Aem Milano. Atel ha il 5,03% del capitale, Aem Milano l'1,99%. In assemblea [illegible] Comune di Torino ha perciò bocciato la proposta di allargamento del consiglio di amministrazione, rinunciato al sesto rappresentante a fatto convergere i voti della Provincia sul candidato [illegible] Sanpaolo Imi, che con il 3,50% dei [illegible] rischiava di essere «silurato» dalla lista Atel-Aem Milano. In assemblea i rappresentanti di queste [illegible] società non hanno ribattuto. «Ci riserviamo» ha detto, rincarando la dose, l'assessore - ogni azione amministrativa e giudiziaria. In teoria, si potrebbe persino arrivare al ricorso al tribunale civile per rendere nulla l'elezio- [illegible] del rappresentante di Atel (Antonio Taormina). Ma l'assessore lascia la porta aperta a una possibile riconciliazione: «Aem Milano e Atel sono nostri soci nell'operazione Eurogen, non vogliamo perciò arrivare a una rottura, ma non possiamo neppure accettare di esse- [illegible] posti [illegible] fronte al fatto compiuto. Occorre infatti che sia garantita la trasparenza e vengano rispettate le regole». Lo scontro ha fatto passare in secondo piano i dati economici di una società che, sotto la presidenza dell'ex-ministro Franco Reviglio (che sarà riconfermato) [illegible] avuto una forte espansione.

I [illegible] eletti [illegible] Franco Reviglio, attuale presidente e amministratore delegato, Giovanni Del Tin, Nicola Durazzo, Giuliano Mari, Giovanni Porcellana, Antonio Taormina e Angelo Tartaglia. Il collegio sindacale è composto da Aldo Milanese, che ricoprirà la funzione [illegible] presidente, da Angelo Maria Palma e da Giovanni Peradotto.

L'assessore Paolo Peveraro

SALTA L'ACCORDO CON IL SINDACO CHIAMPARINO

Il Comitato Sogno attacca «Non copriremo la targa»

Ancora polemiche sul caso Sogno, ovvero sulla lapide scoperta il 25 aprile dal Comitato per la Libertà guidato dall'ex ministro Francesco Forte. La controversia non si placa, nonostante l'appello del sindaco Ser- [illegible] Chiamparino [illegible] vedova dell'ex ambasciatore signora Anna Arborio Mella, a fare un passo indietro, ricoprendo la targa, per trovare una soluzione del problema «condivisa».

Lunedì era sembrato che il Comitato e il sindaco Chiamparino, avessero trovato un accordo: sopprassedere [illegible] per qualche giorno a ricoprire quella scritta (sistemata sul muro della casa in [illegible] Donati dove Sogno visse e morì) in attesa di un prossimo [illegible] risolutorio. Ieri, invece, so- [illegible] [illegible] contrasti [illegible] le parti. «Noi non accettiamo assolutamente la proposta di coprire la targa - ha detto Claudio Piratto, amico della medaglia d'oro al valor militare, e portavoce del comitato - anche se temporaneamente. Abbiamo sistemato la lapide nel gennaio scorso, nell'anniversario della morte di Edgardo e poi l'abbiamo coperta in attesa che il Comune si esprimesse e organizzasse, com'eravamo d'accordo, festeggiamenti ufficiali, ma da allora nulla è successo. Anzi».

Al di [illegible] veti emersi fra i partiti [illegible] sinistra, il presidente della commissione Toponomastica, Mauro Marino, aveva cercato una via d'uscita, con la formulazione di una scritta sulla lapide [illegible] [illegible] destra, centro e sinistra». Ora, mentre l'eurodeputato Raffaele Costa chiede di rispettare [illegible] ricordo [illegible] un valoroso», la stessa commissione dovrebbe riunirsi fra il 6 e il 13 maggio. [g. san.]

DRAMMI E ASPETTATIVE DI IMMIGRATE «FUORILEGGE» DA ANNI IN CITTA'

«Fateci uscire da questo limbo»

L'attesa infinita di tante ragazze arrivate dai paesi dell'Est

le storie
Maria Teresa Martinengo

Tatiana, moldava, [illegible] Mihaela, romena, vivono a Torino da un anno. Ieri pomeriggio erano alla Cisl per avere notizie sulla legge. Le loro [illegible] storia tipiche della «sanatoria 2002», quella che [illegible] Lega non avrebbe mai voluto, e che alla fine ha dovuto accettare: due storie che raccontano che il bisogno di cura delle famiglie italiane è trasversale rispetto alle classi [illegible]li, al livello culturale. [illegible] [illegible] dietro alle necessità delle famiglie torinesi, ci sono esseri umani che aspirano ad uscire dall'incertezza, che vogliono poter essere se stessi, «interi».

Tatiana ha 37 anni, è laureata in Economia nel suo paese, ha lasciato un lavoro [illegible] contabile dopo 10 anni. In Italia è arrivata con l'obiettivo [illegible] rimanere un paio d'anni e poi tornare in Moldavia. «Lavoro da un anziano, un nonno, una persona molto per bene. Il posto me l'ha trovato un'amica. Vivo [illegible] maggio lì, nella sua casa. Ma la sua famiglia non mi può pagare più di 500 euro al mese. Me l'hanno detto subito, per questo mi concedono tre mezze giornate libere la settimana: così posso [illegible] anche un altro lavoro e integrare il mio stipendio».

Tatiana è [illegible] bella donna dai modi gentili, moderna, vestita con gusto, i capelli perfetti. E lo sguardo triste. «Non ho ancora parlato della sanatoria. Ho paura di farlo. E al tempo stesso ho tanto bisogno [illegible] avere i documenti. Devo assolutamente tornare a casa per un periodo, i miei hanno bisogno di me: due settimane [illegible] morta mia madre. Mi scusi, se ne parlo piango... Io sarei anche disposta a pagarmi da sola gli arretrati».

Mihaela, 35 [illegible] e la vivacità di un'adolescente, [illegible] Romania ha lasciato due figli. [illegible] marito l'ha raggiunta a Torino di recente. S'è trovato [illegible] buon lavoro, [illegible] per [illegible] momento non ci sono prospettive di regolarizzazione, anche se il [illegible] principale vorrebbe. Così forse tornerà a casa. Mihaela, invece, a [illegible] vuole tornare, ma solo per le vacanze. «I miei figli hanno 12 e 13 anni e hanno bisogno di tanto [illegible] per questo devo lavorare qui. Spero che la legge passi in fretta, così potrò vederli. L'anziano che assisto è d'accordo [illegible] mettermi a posto». Certo, da quel che Mihaela dice, se fosse per lui [illegible] [illegible] la lascerebbe andare di certo. «Mi spetterebbe il sabato pomeriggio libero e la domenica. Ma ogni volta che esco, quando torno me lo fa pagare. Così certe volte rinuncio. Ha tanti figli, [illegible] con loro non ci vuole andare: vuole stare solo con [illegible].

Per tutta questa dedizione, Mihaela - impegnata 24 ore su 24 - prende 650 euro. «Mi ha già detto, il [illegible] padrone, che non mi paga [illegible] ferie [illegible] tredicesima. Mah, finché resisto... [illegible] devo mandare [illegible] a casa per i miei figli». Mihaela ride dei suoi guai, ricorda che all'inizio un giorno il suo anziano, che è originario di una regione del Sud, le ha chiesto qualcosa in dialetto. «Non capivo. Poi ho cominciato a imparare. Certo, il mio italiano non è proprio perfetto... Ho sempre avuto [illegible] carattere allegro. Se che [illegible] ho fatto l'autunno scorso? Con il mio principale siamo andati ai giardini. Lui ha visto le altalene e [illegible] ha detto che gli sarebbe piaciuto andarci. E io l'ho fatto andare. Si [illegible] divertito moltissimo. Sarà per questo che vuole solo me?».

Per molti anziani l'assistenza di ragazze straniere è diventata essenziale

3 maggio su La Stampa TORINO
una pagina SPECIALE dedicata a Alto Pinerolese
a cura dei s[illegible] promozionali publikompass

3 maggio su La Stampa TORINO
una pagina SPECIALE dedicata a Rivoli
a cura dei s[illegible] promozionali publikompass

PREZZI «TANDEM»: € 0,90. «CRONACHE DI NAPOLI», «CORRIERE DI CASERTA», «L'ADIGE», «IL DOMANI DI BOLOGNA», «IL CORRIERE DI FIRENZE», «LA VOCE DI MANTOVA», «IL CORRIERE MERCANTILE», «LA GAZZETTA DEL LUNEDÌ», «IL CORRIERE DI ROMAGNA», «CRONACHE DEL MEZZOGIORNO» NELLE AREE DI DIFFUSIONE INDICATE SUL GIORNALE LOCALE: € 0,95 CON «IL CORRIERE DI ROMAGNA» DI ROMAGNA E A IMOLA: € 1. «ULTIME NOTIZIE REGGIO»: € 1,30 A INCHIESTA CON «IL MATTINO» NELLA PROVINCIA DI BOLZANO. ABBUNAMENTO FACOLTATIVO: € 0,90 IN PIEMONTE CON LE VHS «I FILM DI MARCARIO». ABBONAMENTI GRATUITI: CON SPECCHIO AL SABATO DEBUDATORIES IN TUTTA ITALIA. PREZZI ESTERO: AUSTRIA, BENELUX, FRANCIA, GERMANIA, GRECIA, PORTOGALLO, SPAGNA € 1,05; IRLANDA, PAESI SCANDINAVI € 2; SVIZZERA FRS. 2,80; C. TICINO FRS. 2,50; UK GBP 1,30; USA $ 2,50

FIA European Touring Car Championship 2002, Magny-Cours.

Alfa Romeo vince.

FIA ETCC 2002. Classifica ufficiale:

1ª Alfa 156	(F. Giovanardi)
2ª Alfa 156	(N. Larini)
3ª BMW 320i	(D. Müller)
4ª Volvo S60	(R. Rydell)
5ª BMW 320i	(J. Müller)

Venite a provare la nuova Alfa 156 sabato 4 e domenica 5 dai Concessionari Alfa Romeo.

ALFA ROMEO

COMUNE e PRO LOCO di CALIZZANO

[redacted] di SCIENZE NATURALI "Don Bosco di Alassio"

REGIONE LIGURIA

PROVINCIA SAVONA

CALIZZANO

Centro Storico

Domenica 5 Maggio 2002

Sfavillio di Primavera

Hotel Villa Elia

Via Valle, 26
CALIZZANO
tel. 019.79633/79619

Strudel [redacted] vertugi
Frittelle di boragine
Frittatina del contadino
Fagottino primavera
Formaggetta alle erbe selvatiche
Flan di primule con [redacted] di fiori [redacted] zucca
Crepes con fonduta della valle
Panzerotti della nonna burro e salvia
Tagliolini alle ortiche [redacted] funghi porcini
Risotto con le erbette
Coniglio ripieno al forno
Carrè di vitello con denti di leone
I nostri dolci
Il vino della nostra cantina
La genzianella della casa

Si potrà bere l'acqua della sorgente "Nuje"

*Fra limpide acque di sorgenti canterine ...
... alla scoperta d'erbe esculente, curative, spesso dimenticate !!*

Si potrà bere l'acqua della sorgente "Anime"

Hotel Ristorante Miramonti

Via [redacted] Martiri, [redacted]
Calizzano (SV)
tel. 019.79.604
tel. 019.79.796

Bocconcino alla crema di favo
Bresaola con tarassaco e rucola
Frittatina di ortiche
Crespella [redacted] "vertugi"
Rotolino di primavera
Nuvolette dorate
Sformato campagnolo
Pansotti di borraggine al sugo [redacted] noci
Girello alle erbe di campo
Paglia e fieno con prataioli
Gallinella ripiena d'erbette
Coniglio ai verdi aromi di Liguria
Verdure di stagione
Dolci alla vecchia maniera
Crostatina di fragole

Via Leale, 7
CALIZZANO
tel. 019.79676
Fax 019.79671

CAMPING LAGHETTI
[redacted]
PARCO [redacted]

SI RIAPRE IL 25 APRILE

Cima alle erbe [redacted] campo
Frittatine di ortiche e pei d'oca
Fagottini di scrusetti
Quiche alle erbe di campo
Involtini di vertugi in crosta
Erbazzone
Frittelle di primule
Tagliolini di borraggine al ragù
Malfatti di ortiche alle nocciole
Strudel [redacted] erbe [redacted] e [redacted]
Brasato [redacted] Barolo
Coniglio al timo serpillo (selvatico)
Contorno di stagione
Fragole [redacted] gelato
Zuppa inglese dolce della [redacted] violetta

Si potrà bere l'acqua della sorgente "Cruvoyra"

LA PIZZERIA "ODISSEA"

Via Leale, 1 - CALIZZANO
Tel. 019.79359

In aggiunta al [redacted] menù, e alle sue tradizionali pizze vi propone piatti speciali per l'occasione !!

Si potrà bere l'acqua della sorgente "D'Ambron"

Saremo aperti anche a mezzogiorno !!

Treccia con borraggine e ricotta
Tortina alle erbe di prato
Frittatine d'ortiche
Involtini [redacted] foglie [redacted] primula al bacon
Sformato di porri e [redacted] con crema al formaggio
Maltagliati di borraggine [redacted] ragu' d'anatra
Polentine con verdura di prato e funghi
Gnocchetti d'ortica [redacted] raschera
Vitello ripieno con erbe selvatiche
Petto di faraona al finocchio selvatico
Bocconcini di coniglio con timo fresco e rosmarino
Contorni misti
Dolci della casa

Si potrà bere l'acqua della sorgente "Bricten"

1970 BANCO AZZOAGLIO
Banco di Credito P. Azzoaglio S.p.A.
MODERNI PER TRADIZIONE
TUTTI I SERVIZI BANCARI
Sede: CEVA - via A.Doria, 17
Filiale: [redacted]
Filiale: [redacted]
Filiale: [redacted]
Filiale: [redacted]
Filiale: [redacted]
Filiale: [redacted]
Filiale: [redacted]
Filiale: [redacted]
Filiale: CALIZZANO - via G.B. Pera, 3
Filiale: [redacted]

Pizzeria LA VERNA

Via XXV Aprile, [redacted] - Tel. 019.79550
CALIZZANO

[redacted] questa occasione [redacted] proponiamo, [redacted] al solito [redacted]

[redacted] pizza "Primavera" e le "frittatine di erbe di campo"

Si potrà bere l'acqua della sorgente "Mora"

ACQUA MINERALE
Calizzano
FONTI BAUDA
SORGENTE DI VITA
Acqua Minerale di Calizzano S.p.A.
Tel. 019.79613 - Fax 019.79656
E-mail: ambauda@tin.it

no Rosso
Gran Risparmio.
Impossibile resistere.
In tutti i supermercati Coop.
Sino all'11 maggio
FINI
3x2
€ 4,92
L. 9.526
1 kg € 6,56 L. 12.702
1 Pezzo € 2,46
PASTA FRESCA RIPIENA
FINI
Tortellini - Gran Tortelli - 250 gr
KRAFT
Mayonnaise
€ 0,70
L. 1.355
1 litro € 2,80 L. 5.422
MAIONESE
KRAFT
250 ml
Anziché € 1,00
LAVAZZA
QUALITÀ ROSSA
€ 3,57
L. 6.912
1 kg € 7,14 L. 13.825
CAFFÈ
QUALITÀ ROSSA
LAVAZZA
250 g x 2
Anziché € 4,46
Derby
ACE
€ 1,19
L. 2.304
SUCCHI DI FRUTTA
DERBY
Da 1 litro
Anziché € 1,49
Galbusera
BuoniCosì
FROLLINI
SENZA ZUCCHERO
€ 1,39
L.
1 kg € 4,21 L. 8.156
FROLLINI BUONI COSÌ
330 g
Anziché € 1,98
TUBORG
€ 0,82
L.
1 litro € 1,24 L. 2.406
GREEN
66 cl
Anziché € 1,02
Ultra DOLCE
GARNIER
€ 1,73
L. 3.350
1 litro € 6,92 L. 13.399
SHAMPOO ULTRA DOLCE
GARNIER
250 ml
Anziché € 2,31
NEUTRO ROBERTS
IDRATANTE
RASSANTE
€ 2,49
L. 4.821
1 litro € 4,98 L. 9.643
BAGNO SCHIUMA
ROBERTS
Rassante o Idratante - ml
Anziché € 3,32
Dash
più bianco non si può
€ 6,40
L. 12.392
1 kg € 1,95 L. 3.777
DETERSIVO LAVATRICE
DASH
27 Misurini - Da 3,281 kg
Anziché € 8,54
Echo symbole assurances - couverture et services optionnels
e-coop Informazioni e notizie sul mondo Coop
coop
LA COOP SEI TU.

Invito a tavola in Liguria

una stoviglia in porcellana

Togrisana

Solo 80 punti

Solo 60 punti

Solo 50 punti

Il concorso sta per terminare ! Ma sei ancora in tempo per completare la tua raccolta e, se non hai ancora la cartolina, richiedila al tuo negoziante di fiducia.
Non è mai troppo tardi per gustare la qualità Frascheri !

ancora solo sino al 20 giugno 2002

Affrettatevi !

FRASCHERI

IL LATTE OGNI GIORNO

Quattromani

www.frascheri.it

Aut. Min. MP/139087/01 del 27/07/2001 - Scadenza 20/06/2002 - Regolamento presso i punti [redacted].

LA STAMPA
PAGINA 35 MERCOLEDÌ 1 MAGGIO 2002
SAVONA
E PROVINCIA
REDAZIONE SAVONA, PIAZZA MARCONI 3/6, TELEFONO 019 838571, FAX 019 810971, E-MAIL SAVONA@LASTAMPA.IT STAMPA IN TELEFONO 019 263910
PUBBLICITA' PUBLIKOMPASS S.P.A. PIAZZA MARCONI 3/S. TELEFONO 019 814887/811182. FAX 019 801609

I SABOTATORI HANNO APERTO LE BOMBOLE DEL GAS E APPICCATO IL FUOCO: GRAVI I DANNI, IMPIANTO FERMO

Attentato alle Funivie: rischiata un'esplosione

Presa di mira l'altra notte la stazione intermedia di San Lorenzo alla Rusca

Claudio Vinercati

Attentato, l'altra notte, alla linea delle Funivie. Nel mirino è finita la stazione intermedia di via San Lorenzo, una delle quattro in tratta (le altre sono nelle località Ciatti, Cadibona e Sella) che si trovano lungo il percorso dei vagonetti che trasportano il carbone da Miramare fino a Bragno. Gli attentatori, secondo le prime indagini dei carabinieri, volevano provocare un'esplosione: hanno, infatti, appiccato il fuoco sia all'esterno della stazione sia dentro, nella stazione e nella cabina di pilotaggio. E lì, dopo aver ammucchiato cartacce, indumenti e acceso un falò, hanno anche aperto due bombole di propano, provocando una situazione di pericolo perchè il gas in poco tempo ha saturato l'ambiente e sarebbe bastata una piccola scintilla, una minima elettrica per causare lo scoppio.

Il raid è avvenuto probabilmente a notte inoltrata. «La stazione - spiegano alla Funivie - è presidiata quando la linea è in funzione. Lunedì sera, gli operai se ne sono andati alle 22, una volta fermato l'impianto. E' quindi pensabile che abbiano agito dopo la mezzanotte e comunque prima dell'inizio del turno successivo, alle 6». Sono stati il capo posto, Giampaolo Picollo, e un collega, Mauro Isetta, a dare l'allarme. Arrivati alla stazione di via San Lorenzo, hanno capito che c'era qualcosa di strano perchè il piazzale era buio, tutte le luci spente. Poi, entrati nella stazione di trazione, sono stati investiti da forte e nauseabondo odore di gas che rendeva l'aria irrespirabile.

I carabinieri ieri hanno fatto un accurato sopralluogo (ha preso parte anche il procuratore capo Vincenzo Scolastico) e ricostruito con precisione il raid. Gli attentatori avrebbero, prima, puntato l'attenzione sulle bombole di un cannello ossipropanico usato dagli operai per lavori di carpenteria metallica e che per ragioni di sicurezza sono tenute chiuse in un gabbiotto di ferro, all'esterno della stazione. Non potendo aprirle, si sono limitati ad appiccare un falò. Si sono serviti di alcune stanghe di legno (usate per gli interventi di manutenzione lungo la linea) trovate su un carretto, ma visto che non erano sufficienti per tenere vivo il fuoco, hanno aggiunto carta e persino il libretto di circolazione e altri documenti trovati a bordo di una Mercedes parcheggiata in un orto, che confina con l'area della Funivie.

Sono entrati poi nella stazione. La porta era chiusa e quindi hanno dovuto rompere un vetro. Una volta nei locali hanno distrutto la centralina dell'impianto elettrico e l'orologio che timbra i cartellini dei dipendenti: hanno raggiunto gli spogliatoi, aperto gli armadietti, e portato via tute e scarpe degli operai che hanno poi utilizzato (insieme ad altra carta) per appiccare un secondo falò. Vicino c'erano altre due bombole di gas: hanno aperto quella con il propano e poi portato il cannello fino alla cabina di pilotaggio dei vagonetti, il cuore dell'impianto che con il passare delle ore si è scaricato di gas. Hanno distrutto la centralina dell'anemometro che rileva la forza e la direzione del vento, danneggiato il quadro di comando, spaccando gli amperometri. Poi la fuga.

Sopra la stazione intermedia delle Funivie dove è divampato l'incendio e a destra un'immagine esterna della struttura

La cabina di comando dei vagonetti gravemente danneggiata

I CARABINIERI: «TUTTE LE IPOTESI SONO POSSIBILI»

Il racconto dell'operaio «Paura? Soltanto dopo»

SAVONA

«Quando io e il mio collega siamo arrivati, ci siamo resi conto che c'era qualcosa di strano. Le luci perimetrali, l'illuminazione del piazzale erano spenti. E lì per lì abbiamo pensato a un black-out, a un corto circuito». E' il racconto di Giampaolo Picollo, il capo posto delle Funive in servizio alla stazione intermedia di via San Lorenzo, che ieri mattina ha dato l'allarme insieme con il collega Mauro Isetta. «Ma una volta entrati nei locali - prosegue ancora Picollo - ci siamo resi conto che doveva essere successo qualche cosa di grave. Certo al buio non si vedeva nulla. Ma c'era un odore di bruciato, di gas e fumo tutto attorno». Fortunatamente i due operai non hanno acceso la luce perchè c'era il rischio di uno scoppio. «In quei momenti - racconta ancora - non abbiamo avuto paura. Quella ci è venuta dopo quando abbiamo pensato al rischio che abbiamo corso».

I danni ammonterebbero almeno a 10000 Euro. Ma è una stima approssimativa che non tiene conto del fatto, che a seguito del sabotaggio, la Società delle Funivie Alto Tirreno ha dovuto fermare l'impianto e interrompere le operazione di scarico del carbone dalle ormeggiate in rada. I sabotatori hanno cercato di manomettere anche il quadro di comando della linea: «Ma avrebbero potuto - spiegano alle Funivie - mettere in movimento i vagonetti perchè occorrono particolari procedure. La cosa grave è che hanno lasciato aperte le bombole del gas». I carabinieri non escludono nessuna ipotesi: da quella del sabotaggio tra il vandalico e il dimostrativo a quella dell'attentato compiuta da ecoterroristi. Un fatto sembra però certo. I protagonisti del raid non avevano pianificato nulla e anzi hanno dimostrato molta improvvisazione. «Non è detto - dicono al Comando provinciale dell'Arma - che siano stati balordi, magari [illegible] che vanno a bucarsi nella vena. Oltretutto dalle cassette di pronto soccorso sono sparite tutte le siringhe...». Infine la testimonianza di Lara Vercelli, la figlia del proprietario della Mercedes danneggiata dai sabotatori: «L'avevamo parcheggiata lì - racconta -, nel nostro orto, perchè non avevamo trovato posteggio vicino casa. Abbiamo saputo quello che è successo alle 6 quando ci hanno chiamato i carabinieri». lo, v.l

Giampaolo Picollo ha dato l'allarme

I carabinieri mentre sono impegnati a cercare eventuali impronte

BOLLETTINO METEO

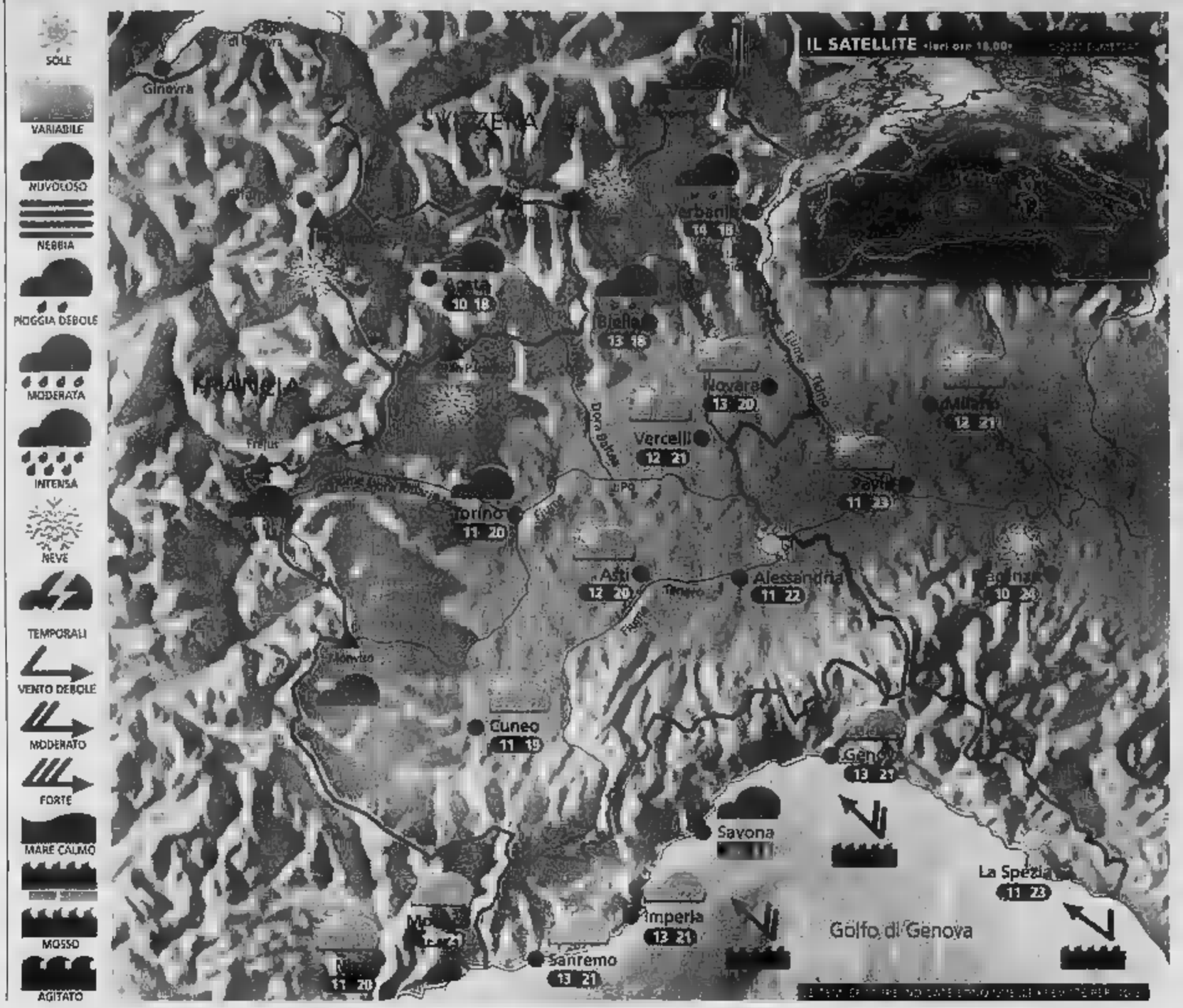

Situazione Ieri la giornata è trascorsa tra schiarite ed annuvolamenti ma con temperature miti.
Dal Mare del Nord si sta avvicinando alle nostre regioni un fronte freddo molto attivo che determinerà un netto peggioramento, in particolare da giovedì.
Oggi cielo sempre più grigio e prime locali piogge, segnatamente in montagna.

Previsioni In mattinata cielo irregolarmente nuvoloso con qualche occhiata di sole in più nell'Alessandrino. Possibili deboli piovaschi ■ Ossola, Biellese, alta Valle d'Aosta, con qualche fiocco ■ neve oltre i 2200 m. ■ pomeriggio ulteriore aumento della nuvolosità ■ montagna con brevi ■ soprattutto tra l'alto Piemonte e la ■ d'Aosta, altrove ancora asciutto. In serata cielo coperto ovunque con brevi piogge intermittenti.
Temperatura ■ lieve ■ in montagna, stazionaria altrove.
Domani tempo perturbato con piogge estese e isolati temporali.

ZOOM

Forte peggioramento in arrivo

Una depressione sul Nord Europa piloterà un'attiva perturbazione sulle nostre regioni. Ad Ovest ■ la Corsica si scaverà inoltre un minimo secondario, in grado di prolungare l'instabilità fino a tutta la giornata di sabato. Insomma le prospettive non sono buone e soprattutto giovedì vivremo una giornata all'insegna di nubi e piogge, a tratti anche abbondanti, che comunque non dispiaceranno affatto agli agricoltori. La neve tornerà a far visita alle Alpi a partire dai 1800 m di quota. Sono pertanto fortemente sconsigliate le escursioni; il rischio ■ distacco spontaneo ■ valanghe aumenterà considerevolmente nelle ore immediatamente successive alle nevicate. Venerdì la spiccata instabilità innescherà temporali sparsi, in particolare sul Piemonte, le schiarite risulteranno effimere e farà freddino anche in città. Sabato il minimo tenderà lentamente a colmarsi ma saranno ancora presenti nubi a sviluppo verticale, preludio di qualche immancabile acquazzone pomeridiano. Solo da domenica il sole riuscirà ad imporsi maggiormente sugli annuvolamenti e le temperature risaliranno di qualche grado.

CURA ■: www.meteolive.it

PER CHI VIAGGIA

ANCONA	10 21	REGGIO CALABRIA	16 27
BARI	14 22	ROMA	10 25
BOLOGNA	13 24	VENEZIA	14 22
CAGLIARI	12 26	BARCELLONA	11 18
CATANIA	14 25	BRUXELLES	11 18
CATANZARO	14 22	FRANCOFORTE	7 14
FIRENZE	10 23	GINEVRA	7 15
OLBIA	12 24	LONDRA	9 14
PALERMO	16 28	MONACO	8 15
PERUGIA	10 22	PARIGI	9 13
POTENZA	10 20	ZURIGO	8 16

OGGI

IL SOLE: sorge alle ore 5 e 19 minuti; culmina alle ■ 13 e 26 minuti, tramonta alle ■ ■ e 35 minuti

LA LUNA: si leva alle ore 0 e 49 minuti; cala alle ore ■ e 27 minuti

IDROCENTRO
www.idrocentro.com

Progetteremo la tua casa
con equilibrio, originalità e ritmo
nel 2002
tre spazi nuovi:
▲ il vestire Flou
▲ I tappeti di Paola Lenti
▲ la collezione Interlübke
Arredamenti
IL TRIANGOLO
Progetti per la Casa
Via Martiri della Libertà, 57
☎ 019.503287
☎ 019.500477
Fax 019.5091407
Cairo Montenotte (SV)
www.iltriangolo.net
e-mail: info@iltriangolo.net
pagamento in 24 mesi senza interessi

IERI APPROVATI IL BILANCIO CONSUNTIVO E LA RELAZIONE DEL PRESIDENTE BECCE SULL'ATTIVITA' DELLA PORT AUTHORITY

Porto: il 2001 è stato l'anno della svolta

Sono state poste le basi per incidere sul futuro di Savona

SAVONA

Nel 2001 dalle attività dello scalo marittimo sono arrivate indicazioni positive: [redacted] ieri [redacted] Comitato portuale ha [redacted] dato l'ok al bilancio e alla relazione sull'attività svolta presentati dai vertici dell'Autorità portuale.

Dal punto di vista strettamente finanziario il bilancio [redacted] chiuso con un «disavanzo di competenza», correlato all'impiego di risorse per la copertura di investimenti da effettuare con urgenza. La situazione amministrativa, sostengono però in via Gramsci, [redacted] mantiene comunque in attivo grazie al positivo andamento della gestione corrente perseguito attraverso una forte politica [redacted] contenimento delle spese.

Nei traffici buoni i risultati raggiunti, ma soprattutto vi [redacted] stato [redacted] fermento di [redacted] opere capaci [redacted] creare le basi per incidere profondamente sul futuro del porto e del comprensorio.

I TRAFFICI. L'anno scorso sono arrivate 1864 navi, di cui 927 da carico secco, 159 petroliere, [redacted] navi da crociera e 523 traghetti. Se le merci convenzionali hanno registrato un lieve calo (meno 3,3%), notevole è stata la crescita durante gli ultimi mesi negli sbarchi [redacted] combustibili liquidi [redacted] da compensare la vertiginosa [redacted] caduta d'inizio anno. [redacted] settore delle rinfuse agricole, grazie all'entrata in funzione del terminal Monfer, ha raggiunto [redacted]

Il presidente Alessandro Becce

sviluppo eccezionale, con un au[redacted] del 47,8%. Il 2001 si è rilevato un anno positivo anche per [redacted] settore passeggeri; una crescita del 2,1%, [redacted] un movimento complessivo [redacted] oltre 467 mila passeggeri.

[redacted] statistiche relative al primo trimestre di quest'anno sono prevalentemente sotto il segno positivo. Il traffico mensile complessivo [redacted] marzo è stato [redacted] 1 milione e [redacted] mila tonnellate contro il milione [redacted] 163 mila tonnellate del marzo 2001. Una variazione del 7,5% in più che raggiunge addirittura [redacted] 58,1% in più [redacted] proposito del traffico crociere progressivo complessivo nel trimestre gennaio-marzo 2002 rispetto allo [redacted] periodo dello scorso anno.

L'ATTIVITA'. Il presidente Alessandro Becce ha sottolineato che il 2001 «ha costituito un momento [redacted] svolta». E difatti grazie all'intenso lavoro della presidenza, del segretario generale [redacted] Canavese, supportati dallo staff tecnico dell'Authoriy, lo scorso [redacted] si è giunti [redacted] definizione [redacted] schema [redacted] Piano regolatore, adottato proprio nei giorni scorsi, e all'accordo con Trenitalia per l'attuazione del progetto di sistema logistico integrato Savona-Vado-Cairo.

Hanno compiuto decisi passi avanti anche [redacted] iniziative del Prusst, grazie alle quali cambierà il volto dell'intero fronte mare della città. Spiega il presidente Becce: «Al centro la nuova stazione marittima per le crociere, che sarà completata nel 2003 e, primo [redacted] Europa, è stata rilasciata ad una compagnia leader del settore, [redacted] Costa Crociere, la concessione per la gestione del terminal sino al 2023»

GLI INVESTIMENTI. L'anno scorso l'Autorità portuale ha proseguito l'esecuzione di interventi per oltre 130 miliardi, [redacted] gnando agli operatori banchine rinnovate, specie dove [redacted] iniziativ e gli sbarchi di legname per la cartiera Burgo, e completando gli impianti ferroviaria. Altre iniziative a breve comporteranno una spesa di 60 miliardi. [l. p.]

Positivo nel 2001 il bilancio dello scalo savonese anche nei traffici commerciali

MAESTRO DI LOTTA GRECO ROMANA: AVEVA 90 ANNI

L'addio a Dorindo della Fratellanza

[redacted]

A Ceva, dove si era ultimamente ritirato, dopo la morte della moglie, [redacted] mancato Mario Dorindo, novant'anni, un'autentica «bandiera» della vecchia Fratellanza Ginnastica Savonese.

Istruttore di lotta greco-romana è stato per alcuni decenni il creatore di grandi squadre e di autentici campioni di questa specialità che, assieme alla ginnastica artistica e al sollevamento pesi, ha caratterizzato nel secolo scorso l'attività del glorioso sodalizio di via Quarda Superiore.

Mario Dorindo

Sotto di lui sono cresciuti olimpionici [redacted] l'indimenticabile Bruno Granaiolo [redacted] Pietro Turco, o campioni tricolori come Beretta, Annarummo e tanti, tanti altri. «Un uomo eccezionale, uno sportivo autentico»: lo ricorda così Giancarlo Giommetti, presidente della Fratellanza. I funerali sono in programma oggi alle 15 a Ceva dove gli andrà a dare l'ultimo saluto, a nome anche [redacted] tanti atleti e della [redacted] biancoblù, Franco Beretta uno dei suoi allievi che gli sono stati più vicini. [l. p.]

[redacted]

[redacted]

Gi[redacted] ferito da coltellata [redacted] grave all'ospedale S. Paolo

Misterioso episodio, ieri sera, nell'Oltreletimbro. Un giovane, Giovanni L., 28 anni, è stato trasportato in ospedale e subito trasferito in sala operatoria perché aveva una profonda ferita da taglio (inferta con [redacted] coltellata) all'addome. E' [redacted] padre ad accompagnare [redacted] giovane in ospedale. Secondo i primi accertamenti della polizia si sarebbe trattato di [redacted] tentativo di suicidio. [f. p.]

TRIBUNALE

Rivali in [redacted] la lite è «sanata»

Si erano affrontate nel negozio di una di loro, l'ex moglie e la nuova convivente del marito. Si [redacted] scagliate [redacted] oggetti, [redacted] erano colpite con una chiave inglese. [redacted] tratta [redacted] due savonesi, di 48 [redacted] 38 anni. Accusate di lesioni, ieri [redacted] tribunale hanno rimesso, entrambe, la querela [redacted] confronti della rivale e [redacted] state prosciolte dal giudice. [f. p.]

VIA PIAVE

Derubano un'anziana bloccate due zingare

Due zingare sono state bloccate ieri pomeriggio dai vigili urbani dopo che avevano cercato di scippare del portafoglio una pensionata in via Piave. L'anziana [redacted] ne è accorta, ha urlato [redacted] richiamato l'attenzione di alcuni passanti che hanno fatto intervenire gli agenti municipali. [c. v.]

VADO L.

«C'è una festa rave» controllati i capannoni

Carabinieri, polizia e vigili urbani h[redacted] controllato ieri alcuni capannoni dismessi [redacted] Vado Ligure perchè nella mattinata [redacted] diffusa una voce che era [redacted] preparazione una festa rave. Tutti i controlli, però, hanno dato esito negativo. [c. v.]

VADO L.

Boschi in fiamme [redacted] Bossarino [redacted] Termini

Due incendi di bosco sono divampati ieri mattina a Bossarino e in località Termini, alle spalle di Vado Ligure. Complessivamente è bruciato un ettaro di macchina mediterrena. I pompieri hanno impiegato due ore per avere ragione dei roghi. [c. v.]

VADO L.

Scontro auto-ciclomotore donna resta ferita

Spettacolare incidente ieri [redacted] Vado, tra le [redacted] Piave e Verdi. Una Ford Fiesta [redacted] è scontrata [redacted] un ciclomotore a quattro ruote sul quale si trovava una donna Edy Scaglia, 31 anni, di Savona, che è rimasta incastrata nell'abitacolo e per liberarla sono dovuti inter[redacted] i pompieri. Ha riportato un trauma toracico. La prognosi è di un [redacted]. [c. v.]

MANIFESTAZIONI STAMANI A SAVONA E ALBENGA SEGUITE DAI TRADIZIONALI CORTEI PER LE VIE CITTADINE

Festa del lavoro: 1° Maggio in piazza

Gli orari odierni dei bus sulle linee dell'intero comprensorio

SAVONA

Oggi, festa del 1° maggio, negozi e uffici chiusi in città. [redacted] Riviera, invece, i negozi possono tenere aperto. Tradizionali cortei dei lavoratori. A Savona [redacted] cura di Cgil, Cisl e Uil manifestazione alle 10 in piazza Sisto IV, dove parlerà Lamberto Santini della segreteria nazionale Uil. Ad Albenga, sempre alle 10, parlerà prima del corteo Maresa Meneghini, segretario general della Cisl savonese.

Per [redacted] festa dei lavoratori sono previste modifiche nell'orario del servizio bus.

Linea 1. Legino- La Rusca. [redacted] Legino: 7.00, 8.00, 9.00, 10.00, 11.00, 12.00, 14.00, 15.00, 16.00, 17.00, 18.00, 19.00. Da La [redacted] 7.25, 8.25, 9.25, 10.25, 11.25, 12,25, 14.25, 15.25, 16,25, 17.25, 18.25, 19.25. **Linea 3. v. Gramsci-piazza Mameli-Santuario.** [redacted] via Gramsci: 6.35, 8.25, 10.25, 12.35, 14.35, 16.35, 18.35. Da Santuario: 7.00, 9.00, 11.00, 13.00, 15.00, 17.00 (limitato a piazza Mameli), 19.00. **Linea 5.** S. Benedetto-Ospedale-Fonta[redacted]. [redacted] S. Benedetto: 6.10, 8.10, 9.10, 10.10, 11.10, 12.10, 13.10, 14.10, 15.10, 16.10, 17.10, 18.10, 19.10 (limitata a Fontanassa). [redacted] Fontanassa: 5.45 (parte da piazza Mameli), 7.30, 8.30, 9.30, 10.30, 11.30, 12.30, 13.30, 14.30, 15.30, 16.30, 17.30, 18.30. **Linea 6.** Porto Vado- v. Alessandria. [redacted] Porto Vado: 7.40, 8.20, 9.15, 10.15, 11.15, 12.15, 13.15, 14.15, 15.15, 16.15, 17.15, 18.15, 19.15. Da via Alessandria: 7.20, 8.00, 8.40, 9.40, 10.40, 11.40, 12.40, 13.40, 14.40, 15.40, 16.40, 17.40, 18.40. Linea 7. Savona-Albisola Sup.-Pace-Luceto. Da Savona: 7.30, 8.30, 9.30, 10.30, 11.30, 12.30, 14.30, 15.30, 16.30, 17.30, 18.30, 19.30. [redacted] Luceto: 8.00, 9.00, 10.00, 11.00, 12.00, 15.00, 16.00, 17.00, 18.00, 19.00. **Linea 9. Savona-Quiliano.** Da Savona: 7.20, 9.20, 11.20, 13.20, 15.20, 17.35. Da Quiliano: 7.45, 9.45, 11.45, 13.45, 15.45, 18.00. **Linea Savona-Finalborgo.** Da Savona: 6.50, 8.50, 10.50, 14.50, 16.50, 18.50. Da Finalborgo: 8.00, 10.00, 12.00, 16.00, 18.00, 20.00. **Linea Savona- Varazze.** Da Varazze: 6.55, 8.15, 9.35, 10.55, 12.10, 14.55, 16.15, 17.35, 18.50. Da Savona fs: 7.25, 8.45, 10.05, 11.25 (limitato ad Albisola), 12.40, 14.05, 15.35, 16.45, 18.05, 19.20. **Linea Cairo-Carcare-Savona.** Da Cairo: 8.00, 10.30, 14.30, 17.00, 19.45. Da Savona: 9.00, 11.30, 15.45, 18.15, 20.45. **Linea Millesimo-Cosseria-Carcare.** Da Millesimo: 8.00, 10.25, 14.20, 16.00, 18.30. Da Carcare: 9.45, 11.00, 14.40, 18.30, 19.00. **Linea Millesimo-Cengio.** [redacted] Millesimo: 11.20, 14.00, 16.50. Da Cengio: 11.30, 14.10, 17.00 [d.c.]

NUOVA NORMATIVA: STOP A PAGAMENTI E RIMBORSI

Imposte sulle insegne: è rinvio

[redacted] Rinvio p[redacted] il pagamento dell'imposta sulla pubblicità e il ca[redacted] per le insegne di esercizio. La giunta comunale savonese ha accolto le richieste [redacted] Confcommercio e Confesercenti che avevano mostrato dubbi riguardo la [redacted] legge che disciplina la materia. In base alle [redacted] [redacted] ha diritto a un'esenzione dal pagamento dell'imposta [redacted] esclusivamente [redacted] caso in cui l'insegna non superi i cinque metri. N[redacted] più franchigia, quindi. Rimane [redacted] ambiguo il concetto di «insegna di esercizio», ovvero [redacted] scritta che, nel caso non contenga esclusivamente l'indicazione dell'attività economica svolta nell'esercizio, è soggetta al pagamento dell'intera imposta. Per i commercianti che avessero già versato l'imposta o il conguaglio in base alla Finanziaria 2002 e volessero un aiuto per il rimborso o informazioni, ecco gli indirizzi a cui rivolgersi: Ascom, piazza della Rovere 1/3, tel. 019/821905; Confesercenti, via Paleocapa 3/2, tel. 019/822856. [d.c.]

AVEVA COMPIUTO 51 ANNI

E' morta la preside [redacted] Chiavella

SAVONA Scuola savonese [redacted] lutto. E' morta all'età di 51 anni, Maura Musso, che era dirigente scolastica della direzione didattica Chiavella, ed era stata preside delle scuole medie Petterlin di Vado Ligure. Lascia il marito Gervasio Moretti, anche lui dirigente scolastico (alla direzione didattica delle Fornaci) e una figlia, Elisa. I funerali si svolgeranno in froma privata.

Maura Musso aveva iniziato la sua carriera nelle scuole elementari, come maestra. Poi era passata all'insegnamento nelle medie inferiori, diventan[redacted] quindi preside. «Sia prima come insegnante e poi come responsabile di istituto - ricordano i colleghi - ha sempre messo considerato gli studenti al centro dell'attività didatti[redacted]. Lei è sempre stata dalla lora parte, li ha sempre difesi».

Della preside Maura Musso [redacted] anche ricordato l'impegno per l'apertura delle scuole medie Pertini, nata dall'unione delle Giuria-Chiabrera, Sbarbaro, Boselli. [c. v.]

PER I POLITICI SAVONESI

Sono in arrivo i «Pinocchi» di Arnaldi

SAVONA. L'incubo dei «Pinocchi» aleggia sugli amministratori[redacted]. Il pirotecnico Giulio Arnaldi, esponente dei Ds savonesi e già autore di provoca[redacted] riuscite come [redacted]ifissione in Consiglio comunale e la gabbia in piazza Sisto IV, ne ha inventata un'altra. Il politico savonese ha creato un sito internet (www.ipinocchi.info) che servirà a dare voce a tutte le associazioni e i gruppi che [redacted]malmente non vengono presi in considerazione dai politici: dal [redacted] agli ammalati, alle famiglie dei pazienti psichiatri[redacted]. Il sito contiene anche un decalogo di impegni apparentemente banali che verranno sottoposti ai candidati. I politici dovranno per esempio impegnarsi ad arrivare puntuali alle riunioni, a non raccontare bugie, a rispettare i programmi. Se i candidati che avranno sottoscritto [redacted] decalogo dovessero continuare sulla cattiva strada, riceveranno in [redacted]maggio un [redacted] da Pinocchio [redacted] varie e dimensioni un po' come accade [redacted]n i temutissimi tapiri. [e. b.]

LETTERE AL GIORNALE

Una raccolta [redacted] medici

E' iniziata una campagna di richiesta di firme alla cittadinanza [redacted] parte della federazione dell'Ordine dei Medici [redacted] difesa del Sistema Sanitario Nazionale Pubblico. Quali sono i motivi? I pericoli [redacted] un'estrema privatizzazione! Infatti, tutto il mondo medico italiano sta vivendo una grave crisi professio[redacted] ed [redacted] esistenziale d'identità. Le leggi hanno aggravato tutto ciò, preoccupandosi solo di tagliare comunque la spesa [redacted] di tutelare maggiormente l'autonomia del medico e la [redacted] indipendenza da qualsiasi condizionamento [redacted] natura economica o politica. In altre parole, è in atto nel [redacted] il tentativo di trasformare la nostra professio[redacted] in [redacted] dei tanti rami della burocrazia, senza tener conto che, in presenza di una continua caduta dell'efficienza e dell'efficacia delle prestazioni erogate, si mette in crisi il rapporto [redacted] fiducia medico-paziente e si crea nella professione una caduta di valori e di spinte ideali.

Noi riteniamo che bisogna [redacted] tutto questo, e pertanto no attrezzarci per resistere a fondo a questa linea di tendenza. Riteniamo che ciò sia possibile con una ritrovata unità di tutte [redacted] categorie mediche, [redacted] specificatamente dare all'Ordine dei Medici una forte autonomia e capacità contrattuale. Purtroppo, ultimamente, non sempre ci [redacted] è preoccupati di questo nella giusta misura. Vogliamo che il paziente sia magg[redacted]nte tutelato, come dovrebbe essere in un sistema sanitario serio perché ci rendiamo conto, sia medici di famiglia sia ospedalieri, che qui si gioca la nostra credibilità [redacted] professionalità. [redacted] vogliamo essere il capro espiatorio di scelte governative criticabili come i Lea. Non vogliamo che il paziente sia portato [redacted] pensare che eventuali [redacted] di malasanità siano [redacted] attribuire esclusivamente a noi. Si vede a questo punto c[redacted] sia [redacted] geometrica evidenza che divisioni all'interno della classe medi[redacted] di tipo politico [redacted] peggio partitico non possono essere che semplicemente ridicole. Qui [redacted] in gioco ben altro. E' in gioco la n[redacted] dignità di medici. E' in gioco il rapporto con il paziente e con l'opinione pubblica. I medici non potranno essere compli[redacted] [redacted] scelte che, per motivi ideologici e economici, tendano [redacted] limitare o negare assistenza ai più deboli: ai bambini, agli anziani [redacted] agli indigenti. Tutti i medici, e in particolare quelli che [redacted] sono candidati in politica si spera si impegneranno [redacted] oltranza, specie nella difesa del Sistema sanitario nazionale pubblico.

Renato Giusto, presidente Ordine medici di Savona

Parcheggio di via Piave lo scandalo dei rifiuti

Nel parcheggio (oggi si che lo si può definire tale) di via Piave la maleducazione e l'inciviltà, purtroppo, regnano sovrane. Io so[redacted] uno [redacted] tanti abbonati, dunque lo frequento. Ebbene da [redacted] mese circa [redacted] alla rete [redacted] recinzione che dive il parcheggio dall'area palazzina ex Italgas c'è [redacted] sacchetto di plastica colmo di rifiuti domestici. Poco più avanti al[redacted] rifiuti domestici sono sparsi [redacted] terra. Qualcuno [redacted] frequentatori, evidentemente, è un gran maleducato che si porta dietro da [redacted] l'immondizia e poi la sparpaglia per il parcheggio. Però qualcuno potrebbe, ogni tanto, dare una ripulita. Vero?

Lettera firmata, Savona

NUMERI UTILI

[redacted]
FARMACIE DI TURNO

[redacted]

Sono di turno dalle ore 8,30-19,30:

Caneperi, via Montenotte 48, telefono [redacted]. [redacted]

Di Legino, via Bove 18, telefono 882025 *Internazionale*, via Paleocapa 81, telefono 822624. Il servizio nottu[redacted] vi[redacted] garantito [redacted] 19,30 alle 8,30 dalla farmacia *Della Ferrera*, c. Italia, telef[redacted] 019. 827.202.

SONO INOLTRE REPERIBILI

[redacted]

CAIRO: *Manuelli*, via Roma 75, telefo-[redacted]

MILLESIMO: *Saroldi*, piazza Italia 45, telefono 019 565850
BARDINETO: *San Nicolò*, piazza Veneto 1, telefono 019 790131

[redacted] *Zilioli*, Borgata Piano 46, telefono 019 53506

VADESE

VADO: *Mazzadra*, via Aurelia 136, telefono 019 880231

NOLI: *Monte Ursino*, corso Italia 10, telefono 019. [redacted]

[redacted]
PIETRA: *Finadri*, via [redacted] 14, [redacted] 626035. (Anche notturno per per Finale, Borghetto, Loano, Boissano, Toirano).
FINALE LIGURE: *Schenone*, via Garibaldi 14, telefono 019. [redacted]

[redacted] **SPIRITO:** *Comunale*, [redacted] Europa [redacted] telefono 0182.971013.

LOANO: *San Giovanni*, [redacted] Garibaldi 151, telefono 019.677171

ALBENGANESE
ALBENGA: *Comunale*, [redacted] don Isola, telefono 0182.51701

CERIALE: *Nan*, via Libertà 3, telefono 0182.990032

GARLENDA: *Pincin*, via Roma, telefono 0182.582583 (anche notturno per Ortovero, Casanova e Villanova).

[redacted]
ALASSIO: *Sant'Ambrogio*, piazza Airaldi Durante, telefono 0182.645164

[redacted] *Borgarello*, via Clavesana 51, telefono 0182.85040

ALBISOLA-VARAZZE
[redacted] **MARINA:** *Della Concordia*, corso Bigliati 24, telefono 019.481616.

ALBISOLA SUPERIORE: *Albitre*, via Saettone 76, telefono 019.489242

[redacted]**RAZZE:** [redacted], piazza Malocello 36, telefono 019.97260

ST[redacted]

[redacted]
[redacted]. Filippo Crifò.
[redacted]. Forleo Bagnai, 77 anni, Savona. I funerali [redacted] svolgeranno questa mattina alle 9,15 nella chiesa dei Salesiani.

ATTIVITA' [redacted] **VA.** La prefettura rende note le disposizioni sullo svolgimento delle operazioni elettorali in occasione delle prossime elezioni amministrative. La votazione [redacted] svolgerà domenica 26 maggio dalle 8 alle [redacted] e lunedì 27 maggio dalle 7 alle 15. Subito dopo prenderanno il via le operazioni di scrutinio. Una procedu[redacted] che verrà in seguito applicata a tutte le altre votazioni ad eccezione di quelle per il parlamento europeo. Il numero delle cabine di voto sa installare in ogni [redacted] è [redacted] portato a quattro, di cui una destinata agli handicappati. In conseguenza di questi orari di lavoro più ampi [redacted] stato rivisto anche [redacted] compenso che verrà assegnato agli scrutatori che potranno [redacted]tare su un aumento [redacted] contributo pari al [redacted] per cento in più.

Sempre in materia elettorale, la prefettura rammenta che [redacted] valgono le disposizioni si semplificazione amministrativa previste dal decreto 28 dicembre [redacted] numero 445.

[redacted]

SAVONA

Storia del Tricolore

Questo [redacted] tema della conferenza in programma sabato alle 18 nella sala riunioni dell'Hotel Riviera Suisse. Relatore Franco Bigatti. L'iniziativa è a cura del Circolo culturale intitolato a Marzio Tremaglia. [e. b.]

SAVONA

Dibattito sulla sanità

«La salute è [redacted] diritto?». Questo [redacted] tema della conferenza in programma sabato alle 16 nella sala consiliare del Comune. L'iniziativa è dei Comunisti italiani che garantiranno l'intervento di Daniela Polenghi e Pina Renna. [e. b.]

[redacted]

Orrori del nazismo

E' in corso, sino adomenica, nei locali della Sms Quilianese una mostra sugli [redacted] del nazismo intitolata «Sterminio in Europa tra due guerre mondiali». Esposti anche elavorati grafici degli studenti dell'istituto commerciale Mazzini. [l. p.]

IN TOTALE 9 LISTE COMPRESE DI PIETRO, NUOVO PSI, SDI, SOLE MARE AMBIENTE, NOI PER SAVONA

Ecco i 435 aspiranti consiglieri di circoscrizione

Solo Ulivo, Casa libertà , Rifondazione e Alpazur si presentano ovunque

SAVONA

Ecco i 435 candidati che scendono in campo per conquistare un posto nei Consigli circoscrizionali. L'elenco viene pubblicato seguendo l'ordine del sorteggio effettuato ieri mattina dalla Commissione elettorale mandamentale. Non tutte le liste, tuttavia, si presentano ovunque. Solo Ulivo, Casa delle libertà, Rifondazione e Alpazur sono presenti nelle V Circoscrizioni, mentre la Lista Di Pietro e Nuovo Psi figurano in quattro, lo Sdi in tre, Noi per Savona e Sole mare ambiente in due.

I CIRCOSCRIZIONE

ULIVO. Claudio Albarello, Ezio Alpino, Giorgio Amelia, Massimo Anselmi, Franco Becco, Emanuele Briano, Marco Carnemolla, Antonino Costa, Francesca Marzadori, Mariano Masia, Marco Migliotta, Elvio Preti, Pietro Taramasso, Luigi Usai, Arianna Vivarelli.

SDI. Maria Geri, Giuseppe Altomare, Raffaele Armentano, Antonino Belardi, Maurizio Berta, Salvatore Doiddo, Omar Garbarino, Isola Negro, Mauro Poloso, Sandro Pinelli, Giovanni Poggi, Marco Pozzo, Antonino Santangelo, Lorenzo Scotti, Salvatore Vecchio.

ALPAZUR. Luca Centenaro, Cristina Daniele, Filomena Cauteruccio, Anna Maria Di Natale, Mirko Ottolini, Rosalia Laruffa, Massimiliano Nicosia, Vincenzo Raimondi, Giacoma Laura Seminara, Gabriele Vilardo.

RIFONDAZIONE. Giovanni Ferrando, Anna Maria Guarena, Gianpietro Filippi, Alessandro Gamaleri, Maurizio Casalini, Carlo Dell'Aquila, Ilaria Magrini, Andrea Petronici, Giorgio Pollogno, Dario Zucchelli.

CASA DELLE LIBERTA'. Giuseppe Lepore, Angelo Lessi, Marina Guelfi Pellegrino, Marco Accomo, Luca Aliprandi, Denise Bonasera, Francesco Capparelli, Elisabetta Delfino, Graziella Ferrari, Giovanni Frisone, Emma Meyer, Roberto Pizzorno, Eugenio Rettura, Giuliana Tessore, Polo Zavattaro.

II CIRCOSCRIZIONE

ULIVO. Stefano Andretta, Paolo Apicella, Giampiero Aschiero, Marcello Bertini, Renato Dallaglio, Rocco Di Dio, Lorena Martinengo, Danilo Mestro, Bruno Pastorino, Enrico Pugi, Sarah Susini, Claudio Tagliavini, Aldo Tambuscio, Fabrizio Torterolo, Massimiliano Vaccaro.

SDI. Giuseppe Altomare, Raffaele Armentano, Maurizio Berta, Michele Campagna, Carlo Cuneo, Angelo D'Alessandro, Stefano Demontis, Teresa Nolli, Francesco Ottonello, Mauro Peloso, Salvatore Sacco, Salvatore Schisano, Mauro Scogna, Salvatore Vecchio, Liana Zanoli.

ALPAZUR. Antonio Fiminni detto Tony, Salvatore Castelli, Consolata Cluppellano, Cristina Daniele, Moira Garotta, Massimo Giachero, Giovanna Lanzilotta, Elisabetta Rimicci, Giambattista Viano, Giorgio Ziller.

RIFONDAZIONE. Michele Brosio, Piera Barberis, Anna Maria Berta, Vito Brunetti, Veronica Giachello, Marino Masala, Marcello Penner, Maria Reverdito, Letizia Tallu, Alice Tonelli.

NOI PER SAVONA. Anna Maria Arcelli in Natali, Rosanna Bernardin, Giovanni Bonfanti, Eugenio De Poli, Maria Teresa Fadda, Alessandro Fantini, Sergio Ischiale, Franca Metrano, Daniela Pongiglione, Riccarda Franzini, Doris Zanatta.

CASA DELLE LIBERTA'. Luigina Balaclava, Denise Bonasera, Luciana Carlini Malfatti, Gianna Casella, Giovanni Cavallo, Claudio Coroca, Renato Costabile, Olga Dolfi, Aldo Giachero, Giuliano Miele, Roberto Nicolich, Gian Paolo Pellegrino, Roberto Piccinino, Eugenio Rettura, Marco Sapienza.

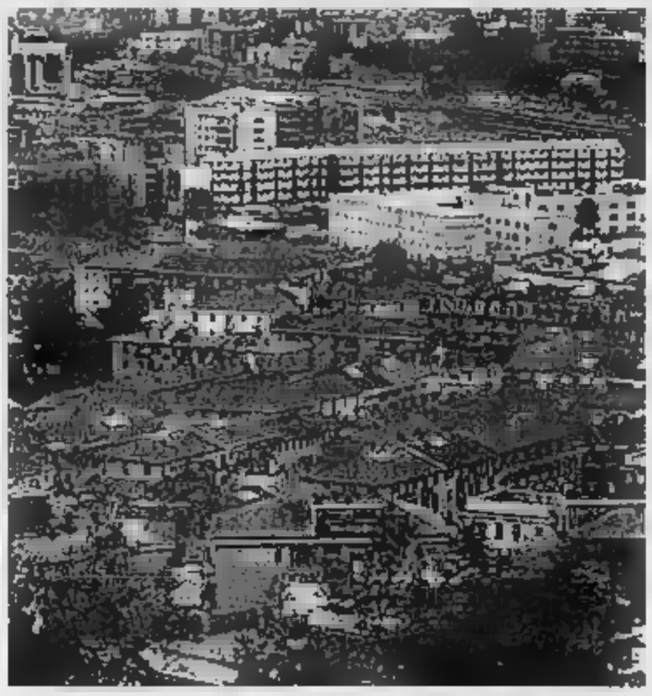

LISTA DI PIETRO. Adele Sanna, Vincenzina Ascanio, Marco Bergamini, Elsa Bosio, Cesarino De Paoli, Danilo Formica, Roberto Galatolo, Giuseppe Lazzara, Franco Pepe, Giuseppe Pettine, Franco Rizzo, Giuseppe Rizzo, Eliseo Sbragi, Arcangelo Tartaro, Sergio Vallone.

NUOVO PSI. Angiolo Polverini, Mauro Atzeni, Giovanni Cioffi, Maximiliano Fumagalli, Leopoldo Fassone, Luigi Gagliano, Giovanni Giardina, Salvatore Marino, Pierino Raimondi, Pietro Venturino.

ULIVO. Pietro Ballini, Vincenzo Bruno, Giovanni Burzio, Sergio Carpino, Andrea Demontis, Giuseppe Ferreri, Bruno Larice, Renato Malfatto, Nicola Palmieri, Giorgia Pirola, Antonio Prato, Anna Rispoli, Piera Roberto, Piero Russo, Maria Grazia Tomati.

ALPAZUR. Mirco Baldi, Stefano Baglieri, Barbara Bianco, Fortunata Cannistraro, Sice Castignone, Eliana Narizzano, Fulvio Novero, Roberta Ruocco, Nadia Turio, Michele Vilardo.

RIFONDAZIONE. Silvia Campese, Mauro Rebagliati, Franca Barcella, Salvatore Burrai, Armando Codino, Antonio Gagliardi, Anna Lavagoo Ghiso, Silvia Poggi, Giovanni Savalli, Bruna Zunino.

SOLE MARE E AMBIENTE. Mauro Nicolino, Giuseppe Ciccone, Marco Costantino, Tiziana Oliva, Leonora Novaro, Maria Luisa Negro, Simona Banzi, Giorgio Longo, Manuele Bova, Concetta Rotondo.

CASA DELLE LIBERTA'. Alessandro Parino, Giovanna Sciolla, Raffaele Torre, Roberto Bozzano, Sergio Bria, Luigi Bussalai, Piero Cervetto, Edmondo Conio, Giovanni Gross, Giovanni De Romeri, Luca Fornara, Carmelo Gulli, Carmelina Larosa, Silvio Rossi, Pietro Saccone.

LISTA III PIETRO. Rocco Pirozzi, Marino Barbano, Lollia Barbarossa, Liliana Bosio, Enrico Di Venanzio, Corrado Galvagno, Ginacralo Gaudenzi, Michele Lenzi, Donato Massimilla, Vincenzo Punzo, Franco Revelli, Diego Rovigi, Eliseo Sbragi.

NUOVO PSI. Tullio Rusticoni, Michele Moro, Giuseppe Pisacane, Angelo Galloni, Ezio Giammarino, Leo Vito, Manuela Lo Presti, Salvatore Lo Presti, Maria Parodi, Antonio Ventura.

IV CIRCOSCRIZIONE

ULIVO. Gino Albesiano, Marco Aschero, Riccardo Di Tullio, Piero Fresco, Emma Gallo, Salvatore LaRosa, Claudia Lirosi, Enea Mantovani, Francesco Murialdo, Giovanna Olivieri, Mario Palermo, Teresa Sabadini, Emilia Sozzi, Pasqualina Veneziano, Maria Rita Zanella.

SDI. Salvatore Cuneo, Giacomo Siri, Antonio Belardi, Guido Boccalario, Ines Bornino, Maria Ciappellano, Giuseppe Lucia, Sandro Pinelli, Angelo Poggio, Marco Pozzo, Giordano Siccardi, Gerolamo Turcello, Ileana Troncato, Davide Venturino, Mauro Viero.

ALPAZUR. Mirco Baldi, Luca Centenaro, Alessandro Foti, Moira Garotta, Simona Oderda, Mario Pastrengo, Valentina Sanmartino, Nadia Turio, Mauro Viano, Nicolina Di Nitto.

RIFONDAZIONE. Luigina Barabino, Emilio Morone, Giovanni Bennati, Sarina Dotto, Vittorio Fimiani, Giovanni Lagrotteria, Luca Rebagliati, Luigia Richeri detta Ginetta, Andreina Siri, Vittorio Turini.

CASA DELLE LIBERTA'. Vito Cafueri, Iride Goinavi, Antonino Squillace, Pasquale Barbaro, Roberto Bozzano, Giuseppe Amedini, Giuseppe Diliberto, Cristoforo Astengo, Elisabetta Delfino, Alessio Feltri, Mario Benedetto Rossi, Fabio Scamuzzi, Roberto Pizzorno, Andrea Lanfranco, Francesco Veirana.

LISTA DI PIETRO. Danilo Formica, Francesca Ardu Maria, Marino Barbano, Lolla Barbarossa, Enrico Di Giannantonio, Maria Frumento, Giancarlo Gaudenzi, Carlo Giusti, Gioacchino La Franca, Michele Lenzi, Donato Masimilla, Rocco Pirozzi, Vincenzo Punzo, Maria Rossi, Adele Sanna.

NUOVO PSI. Enrico Sanmartino, Roberto Martusciello, Giuseppe Pisacane, Agatino Marano detto Claudio, Anna Raimondo, Fernando Rinaldi, Adriano Saya, Francesco Santangelo, Giacomina Tirasso, Davide Turnu.

V CIRCOSCRIZIONE

ULIVO. Roberto Barisone, Monica Berretta, Ugo Castellano, Franco Costantino, Renzo Ferraro, Milo Gaione, Giorgio Gallione, Maria Gengo, Roberto Ghersi, Paola Lanza, Severina Marenco, Mario Pistone, Marcello Pizzi, Emilio Recagno, Carlo Rondoni.

ALPAZUR. Romeo Pastrengo, Marco Amodei detto Amos, Laura Bonifazio, Cristina Folco, Nicolina Di Nitto, Rita Marena Elisabetta Rimicci, Maria Rosaria Trovato, Elisa Scagliola, Giorgio Ziller.

RIFONDAZIONE. Giuliana Cornetti Gallia, Elvira Scotto Veirana, Manuela Bono, Giuseppe Forgione, Alberto Gamaleri, Daniele Giachello, Luciano Guarana, Giuseppe Lagostena, Bruno Santamaria, Marco Sferini.

SOLE MARE E AMBIENTE. Marco Costantino, Leonora Novaro, Mauro Nicolino, Giuseppe Ciccone, Tiziana Oliva, Maria Luisa Negro, Simona Banzi, Giorgio Longo, Manuele Bova, Concetta Rotondo.

NOI PER SAVONA. Giampiero Briano, Ivano Camillo, Giuseppe De Martino, Maria Teresa Fadda, Alessandro Fantini, Giovanni Gherzi, Maria Angela Goeta, Sergio Ischiale, Rinaldo Massucco, Daniela Pongiglione, Maria Rosa Sanguineti.

CASA DELLE LIBERTA'. Antonella Frugoni, Alessandro Parino, Dorino Ferrari, Eugenio Provato, Riccardo Angius, Luigi Bussalai, Olga Dolfi, Loris Orlando, Maria Graziella Mura, Gian Paolo PELlegrino, Angela Pellicano, Carlo Pesce, Vittorio Butigliano, Simone Squillace, Riccardo Volonti.

LISTA DI PIETRO. Vincenzina Ascanio, Gioacchino La Franca, Maria Francesca Ardu, Lolla Barbarossa, Marco Bergamini, Enrico Di Venanzio, Roberto Galatolo, Carlo Giusti, Giuseppe Lazzara, Franco Pepe, Franco Revelli, Franco Rizzo, Maria Rossi, Diego Rovigi, Arcangelo Tartaro.

NUOVO PSI. Italo Debenedetti, Maria Luigi Grassi, Mario Giachero, Giorgio Inkof, Michelina Mattei, Roberto Martusciello, Francesco Pintore, Adriana Teppati, Pietro Venturino, Rodolfo Viano. [s. b.]

Unione Europea
Fondo Sociale Europeo

Ministero del Lavoro e delle Politiche Sociali
Ufficio Centrale OFPL

Regione Liguria

Provincia di Savona

Nell'ambito del P.O.R. Obiettivo Comunitario 3 Misura C3 viene organizzato presso il **Centro E.L.Fo. di Albenga Reg. Bagnoli, 39/28,** il corso per:

COLLABORATORE PRATICHE FISCALI E AMMINISTRATIVE AZIENDALI

DESTINATARI: N. 15 non occupati o disoccupati in possesso di diploma di scuola media superiore
REQUISITI: Iscrizione alle liste di collocamento
Diploma di Ragioneria o di Istituto Professionale Commerciale o Aziendale
Senza limite di età
DURATA: n. 600 ore (di cui 200 di stage aziendale)

AL TERMINE DEL CORSO VERRÀ RILASCIATO ATTESTATO DI SPECIALIZZAZIONE PER TECNICO GESTIONE AZIENDALE (CODICE ISTAT 3313C)

Per accedere al corso gli interessati dovranno presentare apposita domanda di iscrizione presso il **Centro E.L.Fo. di Albenga - Reg. Bagnoli, 39/28 - Complesso Albenga 2000 - Tel. 0182.559636 Fax 0182.571209** dal 02/05/2002 sino alle ore 12,00 del 01/06/2002

PROFILO PROFESSIONALE
È una figura professionale preposta all'analisi della documentazione e alla rilevazione contabile degli accadimenti aziendali, alle procedure di controllo, nonché all'approfondimento della normativa fiscale e tributaria. Provvede alla gestione ed amministrazione del personale predisponendo e raccogliendo tutti i dati relativi per lo sviluppo delle spettanze retributive e per l'invio della modulistica relativa. Possiede una buona conoscenza delle tecniche di informatizzazione, elaborazione e stampa delle procedure e usa professionalmente i software dedicati.

I candidati per essere ammessi al corso dovranno sostenere apposite prove attitudinali ed in tale sede saranno verificati i requisiti soggettivi per la partecipazione al corso.

Per ulteriori informazioni rivolgersi al Centro E.L.Fo. di Albenga - Reg. Bagnoli, 39/28 - Albenga - Tel. 0182.559636, Fax 0182.571209, E-mail: elfoliguria@tiscalinet.it

FONDO SOCIALE EUROPEO
MINISTERO DEL LAVORO E DELLA PREVIDENZA SOCIALE
REGIONE LIGURIA

Unione Europea
Fondo Sociale Europeo

Ministero del Lavoro e delle Politiche Sociali
Ufficio Centrale OFPL

Regione Liguria

Provincia di Savona

Nell'ambito del P.O.R. Obiettivo Comunitario 3 Misura C 3 viene organizzato presso il **Centro E.L.Fo. di Albenga Reg. Bagnoli, 39/28,** il corso per:

WEB MASTER

DESTINATARI: N. 15 non occupati o disoccupati in possesso di diploma di scuola media superiore
REQUISITI: Iscrizione alle liste di collocamento
Diploma di maturità
Senza limite di età
DURATA: n. 600 ore (di cui 200 di stage aziendale)

AL TERMINE DEL CORSO VERRÀ RILASCIATO ATTESTATO DI SPECIALIZZAZIONE PER PROGRAMMATORORE (CODICE ISTAT 3113A)

Per accedere al corso gli interessati dovranno presentare apposita domanda di iscrizione presso il **Centro E.L.Fo. di Albenga - Reg. Bagnoli, 39/28 - Complesso Albenga 2000 - Tel. 0182.559636 Fax 0182.571209** dal 02/05/2002 alle ore 12,00 del 01/06/2002

PROFILO PROFESSIONALE
È una figura professionale in grado di progettare, realizzare e gestire siti WEB. Utilizza la struttura del Sistema Informativo Aziendale e le procedure operative che garantiscono l'autosufficienza al computer nonché l'accesso alle nuove tecnologie di informazione e di comunicazione (Internet).

I candidati per essere ammessi al corso dovranno sostenere apposite prove attitudinali ed in tale sede saranno verificati i requisiti soggettivi per la partecipazione al corso.

Per ulteriori informazioni rivolgersi al Centro E.L.Fo. di Albenga - Reg. Bagnoli, 39/28 - Albenga - Tel. 0182.559636, Fax 0182.571209, E-mail: elfoliguria@tiscalinet.it

FONDO SOCIALE EUROPEO
MINISTERO DEL LAVORO E DELLA PREVIDENZA SOCIALE
REGIONE LIGURIA

TUTTI I NOMI DEI SAVONESI CHE VOGLIONO ENTRARE A FAR PARTE DEL CONSIGLIO DI PALAZZO SISTO IV

Otto «sindaci», 20 liste e 800 candidati per il Comune

E' il record assoluto di frammentazione politica nella storia della città

Branca

Otto candidati sindaci, liste addirittura 800 aspiranti consiglieri. Sono i numeri delle elezioni amministrative con il più elevato tasso di frammentazione politica nella storia Comune di Savona. Per le liste resta lo spauracchio dello sbarramento al per cento: circa 1400 voti per Consiglio serviranno circa voti. Giusto ieri mattina la Commissione elettorale ha effettuato il sorteggio per stabilire il posto che i candidati e le liste occuperanno sulla scheda elettorale. E' il criterio che seguiamo nella pubblicazione dei nomi dei candidati. Costantini può contare solo sulla sua lista civica omonima, mentre il sindaci uscente Ruggeri ha una coalizione sette alleati [li-] Per Savona, Margherita, Comunisti italiani, Uniti gente, Sdi, Ds, Verdi), Bertolazzi è appoggiato solo dalla Lista Di Pietro, Fenoglio dalle civiche Sole mare ambiente e Liguria nuova. Zunino guida Rifondazione comunista, mentre Cuneo ha una coalizione 5 liste (Udc, Lega Nord, Linea socialista, Forza Italia, An). Buscaglia guida la lista civica Noi per Savona mentre Ubaldo Santi è appoggiato da Nuovo Psi e Alpazur. A proposito dei candidati, Giampiera Toscano vedova Accordino ha scelto l'ultimo posto nella lista dell'Udc mentre seguendo l'ordine alfabetico avrebbe dovuto occupare il . Piero Cesaccia dei Comunisti italiani ha precisato che la Commissione elettorale ha cassato tre candidati sua lista per errori puramente formali e applicando criteri a suo modo di vedere troppo restrittivi.

COSTANTINI

Michele Costantini, anni, geometra, funzionario dei vigili del fuoco, attuale consigliere del gruppo civico Per Savona con Gervasio, si presenta appoggiato da una lista caratterizzata dal motto «Lista Costantini per Savona».

1. LISTA COSTANTINI Michele Badile, Laura Bartola, Mario Biagini, Nadia Bizzo, Giuliano Boninsegni, Vittore Bottero, Armando Bovero, Maria Breschi, Maria Canepa, Vincenza Cavalli, Valentina Chionna, Mauro Teresio Ciarlo, Federico Corteze, Francesco Fiorentino, Giancarlo Gaminara, Felice Giannelli, Aldo Lazzarino, Ornella Lazzaroni, Valtero Maffei, Cesare Magnano, Maura Mallarini, Riccardo May, Giuliano Mintrasti, Furio Moizo, Teresa Olivero, Bruno José Palliola, Enzo Panaro, Alfredo Roberto, Ugo Rosasco, Pietro Salemi.

RUGGERI

Carlo Ruggeri, 52 anni, sindaco uscente, presidente Lega Coop e segretario del Poi, guida coalizione formata Ds, Margherita, Comunisti italiani, Verdi, Sdi e dalle liste civiche Per (vicina sindaco) e Uniti con la gente (senatore Padrini).

2. PER Capolista Stefano Bosio. Seguono: Wilma Pennino, Andrea Addis, Maria Angela Alcardi, Alessandro Bellando, Rita Berardo, Marco Berta, Massimo Borioli, Pier Francesco Bossi, Giancarlo Canonica, Aldo Cappello, Maria Teresa Carbone, Pietro Carella, Donatella Cordova, Natalina De Maestri, Carla Dupanloup, Milena Farfazi, Giuseppe Fasciolo, Marco Ferro, Giorgio Gallione, Stefano Garbero, Gerardo Ghigliotto, Giorgio Levo, Paolo Lo Basso, Milena Maccario, Elisa Mantero, Caterina Mercantonio, Paola Pistone, Pozzi, Goffredo Quadri, Gianfranco Razore, Piero Robbiano, Paola Sfacteria, Franca Taramasco, Angelo Tessitore, Costantino Uras, Patrizia Zago, Barbara Frumento, Claudio Torcello, Silvano Casella.

3. Formata da esponenti Ppi, Democratici e Rinnovamento è composta questi candidati: Balduino Astengo, Luigi Barbero, Sara Barbero, Carla Becce, Giuseppe Benzo, Bartolo Berta, Liana Biggi, Guglielmo Bonaccorti, Augusto Briano, Giuseppe Casalinuovo, Giuseppe Colina, Antonino Costa, Vincenzo Crea, Matteo Di Maria, Alessandra Desalvo, Lino Ferrari, Paola Ferro, Livio Giraudo, Renato Giusto, Giuseppe Iovino, Mario Lagasio, Francesco Lirosi detto Franco, Tiziana Marconcini, Franco Massa, Carlo Moretti, Maria Vittoria Oliva, Micaela Ruggero Pini, Pierluigi Poli, Mauro Rinotti, Marco Ripa, Giulio Rosso, Fabrizio Torterolo, Rosario Tuvè, Daniele Vacca, Patrizia Valsecchi, Pasqualina Veneziano, Giorgio Viacci, Paolo Zecchi.

4. **ITALIANI** Testa di lista formata da Pietro Casaccia, Giuseppe Menozzi, Emanuele Briano, Aldo Tamburscio, Anna Rispoli, Salvatore Larosa, Emilio Recagno. Seguono: Pasquale Aricò, Annapaola Bardeloni, Luisa Calandrone, Filippo Ciorra, Stefania Evangelisti, Anna Gatti, Pier Luigi Merlone, Perrone, Giuseppe Rinaldis, Artioli Vaccani, Antonio Vallarino, Massimo Biancardi, Riccardo Bonato, Giuseppe Buccinnà, Luca ngo, Paola Busso, Maria Antonella Corona, Angelo Ghiso, Ilaria Ghiso, Ilaria Giribone, Aldo Guzzone, Alberto Illengo, Italo Mazzucca, Anna Maria Moschini, Andrea Parodi, Fulvio Sasso, Mario Starzati, Gianni Toscani, Vanda Vacca, Gisella Villani, Renzo Zampieri.

5. **STI CON LA GENTE** Capolista Egidio Pedrini. Seguono: Salvatore Ferrara, Claudio Arberello, Stefano Andretta, Paolo Annarummo, Micol Basso, Matteo Bertocci, Umberto Besio, Monica Berretta, Abele Biagioni, Stefano Bosano, Vincenzo Bruno, Luigi Caraglio, Aurelia Cimatti, Luigino Daricco, Luigi Filograna, Marianna Fiori, Gian Paolo Garofalo, Romano Gelati, Salvatore Guerrisi, Sara Malfatto, Enea Mantovani, Danilo Mestro, Simona Montelesone, Cinzia Morabito, Franca Moreglio, Giorgia Nervi, Giorgio Palermo, Arcangelo Palombino, Carlo Petrini, Francesco Piau, Alberto Poggio, Marzia Profumo, Annalisa Riccucci, Stefano Ruggiero, Elena Scilliari, Afro Taddei, Carla Tura, Claudio Vallarino, Raul Zancan.

6. SDI Capolista Sandro Pinelli. Seguono Giuseppe Altomare, Raffaele Armentano, Massimo Barbiero, Maurizio Berta, Guido Boccalario, Vincenzo Bornino, Bruno Bovio, Pietro Calcagno, Michele Campagna, Maria Ciappellano, Franco Costantino, Angelo D'Alessandro, Giuseppe De Fazio, Stefano Demontis, Claudio Gallo, Maria Geri, Aldo Marabotto, Isola Negro, Teresa Nolli, Francesco Ottonello, Pierluigi Pesce, Mario Pistone, Giovanni Poggi, Angelo Poggio, Marco Pozzo, Marco Roselli, Salvatore Sacco, Antonino Santangelo, Salvatore Schisano, Mauro Scogna, Lorenzo Scotti, Angelo Torriglia, Ileana Troncato, Salvatore Vecchio, Davide Venturino, Mauro Viero, Giuseppe Vitellaro, Liana Zanoli, Patrizia Zunino.

7. DS Capolista Sergio Tortarolo. Seguono: Mirko Abbate, Franco Aglietto, Paolo Apicella, Agostino Ascheri, Alberto Audisio, Lucia Bacciu, Angelo Berio, Mirella Blazic, Giancarlo Bossolino, Michela Breschi, Carlo Cerva, Alfio Chiarenza, Simona Di Tullio, Roberto Fallara, Emma Gallo, Giuliano Germano, Marisa Ghersi, Vincenzo Ingravallieri, Elio Lì Calzi, Maria Luisa Madini, Luca Martino, Gervasio Moretti, Alessandro Nofroni, Giuseppe Novaro, Paolo Parodi, Sabina Pastorino, Mario Patrucco, Gigliola Peroni, Lorena Rambaudi, Francesca Rosselo, Simone Rossi, Tiziana Saccone, Roberto Sozzi, Barbara Susini, Patrizia Tinti, Roberto Ulivi, Marina Valsecchi, Sandro Venturini, Massimo Zunino.

8. Capolista Giovanna Oliveri. Seguono: Antonia Alagna, Giulia Baghino, Patrizia Bazzano, Giampiero Bertoglio, Riccardo Bertonazzi, Oddone Cagnoni, Marco Carnemolla, Maria Carta, Aurelio Castrignano, Tiziana Chiello, Massimo Colla, Antonina Crocilla, Antonella Paola, Mario Faralli, Francesco Landi, Gabriele Landi, Helena Lertora, Pier Luigi , Luca Mignanti, Nazari, Rubens Nesi, Luciana Omati, Manuel Palermo, Tommaso Palermo, Gabriele Patrone, Claudio Picasso, Dionisio Poggi, Luca Puglisi, Paolo Rossi, Cecilia Sacchi, Mauro Salvarezza, Gabriele Santoleri, Marina Tizzi, Sabrina Traina, Luigi Ulivi, Massimiliano Veccaro, Valentina Verga, Santina Verutti.

BERTOLAZZI

Giancarlo Bertolazzi, anni, geologo ex dipendente Enel e consigliere di Europa. Si presenta appoggiato da «Di Pietro-Italia dei valori» di cui è capolista Vincenzina Ascanio.

1

2

3

4

5

6

7

8

9

10

11

12

13

14

15

16

17

18

19

20

Ecco i simboli dei partiti alle Comunali. Da sinistra in alto Lista Costantini (1), quindi la coalizione Ruggeri con Per Savona (2), Margherita (3), Comunisti italiani (4), Uniti con gente (5), (6), Ds (7), Verdi (8), la Lista Di Pietro (9) di Bertolazzi, Sole ambiente (10) e Liguria Nuova (11) di Fenoglio, Rifondazione (12) di Zunino, la coalizione Cuneo con Udc (13), Lega (14), Linea socialista (15), Forza Italia (16) e An (17), Noi per Savona (18) di Buscaglia, Nuovo Psi (19) e Alpazur (20) di Santi.

9. LISTA Vincenzina Ascanio, Gianfranco Barbieri, Nicola Di Vaira, Maria Francesca Ardu, Marino Barbano, Lolla Barbarossa, Marco Bergamini, Elisabetta Bottinelli, Maria Bozzano, Eleonora Candian, Cesarino De Paoli, Enrico Giannantonio, Enrica Di Venanzio, Giancarlo Folenghi, Danilo Formica, Giancarlo Gaudenzi, Gianfranco Giraldi, Carlo Giusti, Giuseppe Lazzara, Michele Lenzi, Placido Mangano, Donato Massimilla, Angelo Parodi, Sergio Pastorino, Franco Pepe, Giuseppe Pettineo, Rocco Pirozzi, Atala Iose Pozzo, Vincenzo Punzo, Franco Revalli, Giuseppe Rizzo, Maria Rossi, Annamaria Rossotti, Diego Rovigi, Elide Salonio, Adele Sanna, Eliseo Sbragi, Antonio , Tiziana Tardito, Arcangelo Tartaro.

LISTA

Franco Fenoglio, 55 anni, geometra, insegnante, già presidente della V Circoscrizione e presidente dell'Unione piccoli proprietari. Si presenta alla guida di una coalizione formata da Liguria Nuova per Savona e Savona, Sole, Mare e Ambiente.

ENTE Capolista Marco Costantino. Seguono: Rosario Ganci, Guido Valdora, Leonora Novaro, Giancarlo Chiusi, Susi Varaldo, Mauro Nicolino, Marcello Visconti, Maurizio Magliano, Sergio Leoni, Geronima er-Bertolotto, Matilde Giampiero, Simona Banzi, Miranda Roella, Amelia Pugno, Lara Pellerino, Barbara Pacini, Ivano Fantoni, Carlo Taretto, Giuseppe Ciccone, Erminia Baldacchino, Lina Fontanive, Tiziana Oliva Tortarolo, Giorgio Longo, Angelina D'Angelo, Lucia Dolfini, Mario Pesce, Caterina Falco, Barbara Torazzo, Giampiero Draperi, Lidia Perasso, Federico Giampietro, Albertina Fiorilli, Franco Podestà, Federica Zicconi, Anna Maria Guglielmetti, Marina Mastroianni, Silvana Collareta, Giuseppe Bruzzaniti, Ali Eldin Sharf

11. LIGURIA NUOVA Capolista Giorgio Sambarino. Seguono: Mauro Bonifacino, Giampiero Figone, Guido Luccini, Ivo Berruto, Bianca Piccardo, Italo Viti, Agostino Polizzi, Cristiano Angelini, Caterina Iulitta Belgrano, Giacomo Berruti, Carmela Stefanelli, Salvatore La Torre, Gaetano Ingrassia, Luciana Aramini Schinca, Giuliana Robbiano Fenoglio, Alessia Gribaudi, Miriam Abaclat, Fabrizio Valle, Simone Mondello, Dario Ivaldi, Carlo Tarragno, Maurizio Torazzo, Angelo Berruti, Lorenzo Di Bari, Giampiero Robbiano, Marco Mercuri, Olga Orsi, Maria Lupino, Giorgio Patrone, Bruno Cabutti, Patrizia Gasparino Casarin, Giorgio Bonsignore, Aldo Deninotti, Lodovica Guglielmetti, Giovanni Pedrotti, Ettore Camiciottoli, Antonio Pasceri, Angelo Cattaneo.

ZUNINO

Franco Zunino, 47 anni, ingegnere capo del Comune di Celle, ex consigliere comunale di Savona consigliere regionale si presenta alla guida di Rifondazione comunista

12. RIFONDAZIONE CO- Capolista Patrizia Turchi. Seguono: Jorg Costantino, Emanuele Voraldo, Raffaele Attimonelli, Lugina Barabino, Piero Barberis, Giorgio Barisone, Manuela Bono, Francesco Calabria, Maurizio Casalini, Armando Codino, Giuliana Cornetti, Stefania Denicolai, Marcello Duca, Giovanni Ferrando, Fabrizio Ferrero, Alberto Ferro, Antonio Gagliardi, Alberto Gamaleri, Daniele Giachello, Anna Maria Guarena, Giovanni La Grotteria, Francesco Landucci, Anna Lavagno, Ilaria Magrini, Marino Masala, Emilio Morrone, Marcello Penner, Silvia Poggi, Giorgio Pollogno, Marco Ravera, Mauro Rebagliati, Luigia Richeri, Giovanni Savalli, Martino Sferini, Andreina Sirl, Walter Surano, Letizia Tallu, Dario Zucchelli, Bruna Zunino

CUNEO

Roberto Cuneo, 56 anni, ingegnere, manager aziendale, ex direttore generale dell'Asl di Savona si presenta alla guida di una coalizione formata da cinque liste: Forza Italia, Udc, An, Lega Nord, Linea socialista. Quest'ultimo movimento è ancora in del verdetto che verrà dalla Commissione elettorale.

13. Dalla fusione fra Ccd, Cdu e Democrazia europea è nata una lista guidata da Pietro Santi. Questi altri candidati: Riccardo Angius, Alessio Aresu, Pasquale Barbaro, Antonio Bonanno, Vincenzo Caputo, Rosa Gianciulli, Luciana Cora, Giovanni De Romeri, Daniela Di Gaspare, Giovanni Esposito, Marcello Fernandez, Marco Genta, Maria Giannotti, Maurizio Gironimi, Ermanno Gnecco, Stefania Grimaccia, Andrea Lampugnani, Eugenio Lanfranco, Carmelina La Rosa detta Carmen, Maurizio Macchiarella, Franco Manitto, Stefania Maracci, Giuseppe Mollica, Carlo Morozzo Della Rocca e Di Bianze, Antonio Murgia detto Tonino, Ezio Pallanca, Monica Pallanca, Tamara Pastorino, Mattia Porata, Franco Pisano, Ernesto Rampon, Carlo Rebagliati, Vincenzo Rebolla, Massimo Ricci, Alessandra Rolando, Simone Squillace, Maurizio Tonolo, Rosarino Vincenzi detto Rhino, Giampiera Toscano vedova Accordino.

14. LEGA Capolista Roberto Nicolich. Seguono: Marco Accomo, Federico Giuseppe Battelli, Carla Zani Ceriani, Pietro Longagna, Patrizia Mazza, Vibio Mestron, Rita Minazzi, Marco Moraglio, Enrico Morotti, Franco Pandolfo, Maria Rosa Bossi Bianucci, Riccarda Carozzi, Piero Cervetto, Pietro Cignoni, Olga Dolfi, Assunta Maria Favro, Giovanni Frisone, Dario Gatti, David Giaccone, Benedetto Gioseffi, Nadia Fadel, Roberto Ferrari, Antonio Gagliardi, Donatella Gandolfo, Pietro Ghigo, Erasmo Belledonne, Cristoforo Astengo, Alessandro Panizza, Marco Grasso, Ernesto Tassara, Giuseppe Aonzo, Vittorio Freccero, Irene Cavallo, Ernestina Vielmi, Aldo Gavioli, Davide Maranzano, Antonio Finini, Gino Pascale, Teresa Cillario.

15. LINEA SOCIALISTA Questi i candidati di Linea socialista: Teresita Snettone, Nicolò Zaccarini, Eleonora Biglino, Elisa Filippi, Giuseppina Ghioldi, Rossana Mordeglia, Marisa Pastorino, Marina Pellegrino, Elisa Ravasi, Ilario Camurati, Francesco Capparelli, Pier Giorgio Carrara, Giovanni Crosa, Andrea Gaino, Luis Eduardo Marenco, Giuseppe Mocellin, Andrea Pandimiglio, Samuele Patuto, Pierino Perata, Luca Petrasso, Mario Benedetto Rossi, Pietro Saccaggi, Giuseppe Savala, Gian Marco Sugliano, Francesco Veirana, Tiziana Romagnoli, Claudio Santi, Giulia Oliva, Giuseppe Scalisa, Ettore Gabrielli, Luciano Balleri.

ITALIA Capolista Cristian Ghigo Gasparì, seguito dagli altri tre consiglieri comunali uscenti Mauro Acquarone, Giorgio Calabria e Ileana Romagnoli. Questi gli altri candidati: Franco Alfonso, Roberto Allegri, Federico Barbano, Bartolomeo Barlocco detto Franco, Silvia Bottaro, Roberto Bracco, Renzo Briano, Mario Brignolo, Vito Cafueri, Giuseppe Caruso, Vanessa Cavallaro, Giovanni Cavallo, Francesco Corbasi, Edomondo Conio, Marco Costa, Graziano Crepaldi, Paolo D'Anna, Federico Delfino, Luigi Fontana, Domenico Giannera, Marco Giancarlo, Roberto Martinengo, Alessandro Meraviglia, Fabio Orsi, Antonio Pipicelli, Rosella Rinaldo, Alfredo Remigio, Antonino Squillace, Roberto Suffia, Giacomo Susco, Simone Tarchini, Giuliana Tessore, Patrizia Torcello, Fabrizio Vincenti, Riccardo Volanti, Zavattaro.

Capolista Renato Scosceria. Seguono: Giuseppe Amadini, Claudio Baldi, Giorgio Boffa, Denise Bonasera, Luigi Bussalai, Mauro Buzio, Lorenzo Canepa, Stefano Conti, Elisabetta Delfino, Alessio Di Blasio, Amedeo Di Latte, Alessio Feltri, Diego Gallo, Giorgio Giordani, Angelo Guardone, Carmelo Gulli, Luca Lungè, Alfio Marino, Giuseppe Monti, Pierfranco Morini, Federico Nocetì, Maurizio Novara, Alessandro Parino, Elio Passacantando, Giampaolo Pellegrino, Giuseppe Piccione, Denis Pitzalis, Luciano Ranzato, Roberto Ravera, Eugenio Rettura, Mario Riolfo, Leonardo Semeraro, Giorgio Sgarbi, Roberto Socco, Antonella Tosi in Pacia, Renzo Venturino, Albisono Viassolo, Dante Viassolo, Riccardo Vinacci.

BUSCAGLIA

Domenico Buscaglia, ingegnere, 75 anni. Esponente del cosiddetto «Comitato dei 50», è appoggiato da una sola lista, «Noi per Savona» che è guidata dall'ex senatore del Pci Aldo Pastore.

PER SAVONA Aldo Pastore, Anna Maria Arcelli, Giovan Battista Auxilia, Adolfo Barabino, Rosanna Bernardin, Franco Berretta, Giovanni Bonfanti, Giampiero Briano, Ivano Camillo, Viola Camuzzini, Maria Rita Capurro, Giorio Carlini, Francesco Caviglia, Lionella Ciciliot, Claudio Delfino, Wally De Firro, Maria Teresa Fadda, Alessandro Fantini, Rosina Fodde, Carla Franzia, Giovanni Gherzi, Luca Giancardo, Carla Giraudi, Maria Giuliano, Maria Angela Goeta, Elvio Lavagna, Roberto Malacrida, Viviana Marello, Rinaldo Massucco, Felice Mormido detto Walter, Gianna Peirano, Daniela Petrocca, Floriano Pizzo, Daniela Pongiglione, Riccarda Pranzini, Maria Carla Rossi, Giuseppe Sanguineti, Maria Rosa Sanguineti, Enrico Terragnoli, Doris Zanatta.

SANTI

Ubaldo Santi, 44 anni, laureato in legge, imprenditore, guida una coalizione formata Alpazur e Nuovo Psi e cui collabora anche l'ex socialista presidente regionale Alberto Teardo.

19. PSI Capolista Italo Debenedetti. Seguono: Danilo Adami, Mauro Alzeni, Marco Arcadu, Giuseppe Pisacane, Gian Luca Breschi, Giovanni Cioffi, Maximiliano Cioffi, Leopoldo Fassone, Luigi Gagliano, Angelo Galloni, Ezio Giammarino, Giovanni Giardina, Luigi Maria Grassi, Giorgio Inkof, Vito Leo, Manuela Lo Presti, Salvatore Lo Presti, Agatino Marano detto Claudio, Salvatore Marino, Michele Moro, Maria Parodi, Angiolo Polverini detto Mauro, Anna Raimondo, Pierino Raimondi, Fernando Rinaldi, Tullio Rusticoni, Enrico Sammartino, Francesco Santangelo, Adriano Saya, Giacomina Tirasso, Davide Turnu, Rodolfo Viano, Pietro Venturino, Roberto Martusciello, Antonia Ventura, Michelina Mattei, Mario Giachero, Adriana Teppati, Francesco Pintore.

20. ALPAZUR Capolista Romeo Pastrengo. Seguono: Antonio Fiminni detto Tony, Marco Amodei detto Amos, Stefano Baglieri, Mirco Baldi, Barbara Bianco, Fortunata Cannistraro, Salvatore Castelli, Bice Castignone, Filomena Cauteruccio, Lucia Centenero, Anna Maria Di Natale, Mirko Gholini, Alessandro Foti, Moira Garotta, Massimo Giachero, Rosalia Larulfa, Rita Marasca, Eliana Narizzano, Massimiliano Nicosia, Fulvio Novoro, Simona Oderda, Vincenzo Raimondi, Elisabetta Rimicci, Roberta Ruocco, Valentina Sanmartino, Giacoma Lauro Seminara, Maria Rosaria Trovato, Nadia Turio, Giambattista Viano, Mauro Viano, Gabriele Vilardo, Michele Vilardo, Cristina Daniele, Elisa Scagliola, Giovanna Lanzillotta, Nicolina Di Nitto, Giorgio Ziller, Consolata Ciappellano, Cristina Folco.

SPAZIO LAVORO
RUBRICA REDATTA IN COLLABORAZIONE CON IL
CENTRO PER IL [illegible]
via Bazzino 19/r - Savona - Tel. 019/80.47.90
Fax 019/80.94.94 E-mail: cpisv@cislsavona.it
Sito Internet: www.cislsavona.it/lavoro

ORARI
MATTINO dal lunedì al sabato 9,30 12,00
POMERIGGIO lunedì-mercoledì-venerdì 15,30 18,30

IL SERVIZIO DEL CENTRO PER IL LAVORO DELLA CISL DELLA PROVINCIA DI SAVONA IN COLLABORAZIONE CON LA STAMPA

Occasioni per operai e impiegati

Ecco le offerte di lavoro in provincia di Savona

Prosegue l'iniziativa che ormai da oltre un anno lega La Stampa al Centro per il Lavoro della Cisl [illegible] Savona. L'intera situazione occupazionale in un unico colpo d'occhio, una pagina intera dedicata alle offerte che provengono dal Centri [illegible] l'impiego, dalle agenzie di lavoro temporaneo e direttamente dalle aziende. Il tutto corredato [illegible] informazioni e gli indirizzi utili.

Le offerte pubblicate in questa pagina provengono dai Centri per l'Impiego della Provincia, dalle Agenzie di lavoro temporaneo, da Enti pubblici e da Aziende presenti sul territorio.
Le persone interessate alle posizioni lavorative offerte attraverso i Centri per l'Impiego potranno dare la propria adesione alle richieste recandosi, muniti [illegible] curriculum vitae, presso il Centro per l'Impiego competente, citando il riferimento dell'offerta alla quale si intende partecipare.
Per le offerte proposte dalle Agenzie di lavoro temporaneo occorre mettersi in contatto direttamente con l'Agenzia.
[illegible] invece, fosse interessato alle offerte di lavoro pervenute direttamente attraverso il Centro per il Lavoro CISL di Savona, dovranno presentarsi direttamente [illegible] lo sportello muniti possibilmente di curriculum vitae in questo modo [illegible] segnalati all'azienda richiedente.
All'interno della pagina potranno essere riportati, in base alle disponibilità, informazioni su chiamate pubbliche, corsi di formazione professionale e iniziative finalizzate alla crescita professionale e all'inserimento lavorativo.

Richieste aziendali accessibili attraverso i [illegible] mpiego della Provincia di Savona

Centro per l'Impiego di Savona (CIS)
Corso Tardy e Benech, 1[illegible]
Tel.019/80.25.41 Fax019/80.72.54

Azienda: cooperativa di Chiavari
Posti: 1
Tipo di contratto: contratto a tempo indeterminato (contratto come socio lavoratore)
Qualifica: OPERATORE ADEST/OTA
Requisiti: assolvimento obbligo scolastico e in possesso di qualifica; età max [illegible] anni; esperienza almeno biennale; turni notturni e festivi
Sede di lavoro: Varazze
Riferimento: Rif. CIS 930

Azienda: impresa di Varazze
Posti: 2
Tipo di contratto: contratto a tempo indeterminato
Qualifica: OPERATORE DEMOLIZIONE [illegible] EDILIZIA
Requisiti: preferibilmente in possesso di diploma ITIS o IPSIA; patente B; età minima 18 anni; trasferte occasionali, turni diurni
Sede di lavoro: [illegible]
Riferimento: Rif. CIS 931

Azienda: impresa edile di Albisola
Posti: 1
Tipo di contratto: contratto a tempo determinato
Qualifica: MANOVALE
Requisiti: età 18-45 anni; esperienza sotto 2 anni
Sede di lavoro: Savona e provincia
Riferimento: Rif. CIS 932

Azienda: pizzeria di Varazze
Posti: 1
Tipo di contratto: contratto a tempo determinato
Qualifica: [illegible]
Requisiti: assolvimento obbligo [illegible] età minima [illegible]; esperienza almeno biennale; turni
Sede di lavoro: Varazze
Riferimento: Rif. CIS 933

Azienda: ristorante di Noli
Posti: 1
Tipo di contratto: contratto a tempo determinato
Qualifica: CUOCO - cucina ligure
Requisiti: assolvimento obbligo scolastico; esperienza almeno biennale; turni diurni e festivi
Sede di [illegible] Noli
Riferimento: Rif. CIS 934

Azienda: ristorante di Noli
Posti: 1
Tipo di contratto: contratto a tempo determinato
Qualifica: CAMERIERE
Requisiti: assolvimento obbligo scolastico; esperienza sotto 2 anni; età minima 18 anni; turni
Sede di lavoro: Noli
Riferimento: Rif. CIS 935

Azienda: azienda di Savona
Posti: 1
Tipo di contratto: contratto a tempo indeterminato
Qualifica: ELETTRICISTA
Requisiti: riservato agli iscritti nelle liste di mobilità della regione; assolvimento obbligo scolastico e qualifica; esperienza richiesta: tra 2 e 5 anni; preferibile esperienza in cantieri navali
Sede di lavoro: [illegible]
Riferimento: Rif. CIS 936

Centro per l'Impiego della Valbormida (C.I.C.)
Via Cornareto Carcare
Tel.019/51.08.06 Fax019/51.00.54

Azienda: azienda della Valbormida
Posti: 1
Tipo di contratto: contratto a tempo determinato
Qualifica: ADDETTO AL CONTROLLO QUALITÀ E CONFEZIONAMENTO PRODOTTO FINITO
Requisiti: RISERVATO AGLI [illegible] O AVENTE TITOLO ALL'ISCRIZIONE NEGLI ELENCHI DEL COLLOCAMENTO OBBLIGATORIO AI SENSI DELLA LEGGE N 68 DEL 12/3/1999; diploma di perito tecnico; patente B; esperienza minima; elevata capacita' di concentrazione e senso di responsabilita'; turni diurni e notturni
Sede di lavoro: Cairo Montenotte
Riferimento: Rif. CIC 651

Azienda: azienda della Valbormida
Posti: 1
Tipo di contratto: contratto a tempo indeterminato
[illegible]: ADDETTO ALLE VENDITE
Requisiti: preferibilmente iscritti nelle liste di [illegible]bilità della regione; licenza media; patente B; sarà organizzato [illegible] di informatica presso la sede dell'azienda e a carico [illegible] stessa;
Sede di lavoro: Cairo Montenotte
Riferimento: Rif. CIC 652

Azienda: azienda della Valbormida
Posti: 1
Tipo di contratto: contratto a tempo determinato
Qualifica: MURATORE ESPERTO
Requisiti: licenza elementare o media; patente B; età 25-50 anni; con esperienza; brevi trasferte
Sede di lavoro: Valbormida e Savona
Riferimento: Rif. CIC 653

Centro per l'Impiego di Albenga (C.I.Alb.)
Via Einaudi, 21/4
Tel.0182/54.43.58
Fax0182/55.95.21

Azienda: panetteria - gastronomia di Alassio
Posti: 1
Tipo di contratto: contratto a tempo indeterminato
Qualifica: CASSIERA
Requisiti: assolvimento obbligo scolastico; età 18-40 anni; impegno sabato e domenica con riposo infrasettimanale; turni diurni e festivi
Sede di lavoro: Alassio
Riferimento: Rif CIA 1314

Azienda: panetteria - gastronomia di Alassio
Posti: 1
Tipo di contratto: contratto a tempo determinato (6 mesi - da Aprile a Ottobre)
Qualifica: COMMESSA
Requisiti: assolvimento obbligo scolastico; età 18-40 anni; [illegible]egno sabato [illegible] domenica con riposo infrasettimanale; turni diurni e festivi
Sede di lavoro: Alassio
Riferimento: Rif CIA 1315

Azienda: impresa edile di Albenga
Posti: 1
Tipo di contratto: contratto a tempo determinato - APPRENDISTATO
Qualifica: APPRENDISTA MURATORE
Requisiti: assolvimento obbligo scolastico; età 16-18 anni; turni diurni
Sede di lavoro: Albenga
Riferimento: Rif CIA 1316

Azienda: azienda di Finale Ligure
Posti: 1
Tipo di contratto: contratto a tempo [illegible]to (6 mesi)
Qualifica: IMPIEGATO/A
Requisiti: RISERVATO AGLI ISCRITTI O AVENTE TITOLO ALL'ISCRIZIONE NEGLI ELENCHI DEL COLLOCAMENTO OBBLIGATORIO AI SENSI DELLA LEGGE [illegible] 12/3/1999; assolvimento obbligo scolastico; età min 15 anni; ambiente di lavoro con presenza di polveri
Sede di lavoro: Albenga
Riferimento: Rif CIA 1317

Azienda: bar di Albenga
Posti: 1
Tipo di contratto: contratto a tempo determinato - APPRENDISTATO
Qualifica: APPRENDISTA BARISTA
Requisiti: assolvimento obbligo scolastico; età 16-23 anni; turni diurni
Sede di lavoro: Albenga
Riferimento: Rif CIA 13[illegible]

Azienda: pizzeria di Alassio
Posti: 1
Tipo di contratto: contratto a tempo determinato (5 mesi)
Qualifica: CAMERIERE/A DI SALA
Requisiti: assolvimento obbligo scolastico; età 18-31 anni; turni; esperienza minima; esclusivamente residenti in Alassio o zone limitrofe; gradita la conoscenza del tedesco e dell'inglese
Sede di lavoro: Alassio
Riferimento: Rif CIA 1319

Azienda: panetteria di Alassio
Posti: 1
Tipo di contratto: contratto a tempo determinato - APPRENDISTATO
Qualifica: APPRENDISTA COMMESSA
Requisiti: assolvimento obbligo scolastico; età max 23 anni; turni diurni
Sede di lavoro: Alassio
Riferimento: Rif CIA 1320

Azienda: azienda di [illegible]
Posti: 1
Tipo di contratto: contratto a tempo indeterminato - part time (mattine 06.30 - 08.30 dal lunedì al venerdì)
Qualifica: ADDETTA ALLE PULIZIE
Requisiti: assolvimento obbligo scolastico; età 18-60 anni; esperienza sotto 2 anni; esclusivamente residenti in Loano, Borghetto S.S. e zone limitrofe
Sede di lavoro: [illegible]
Riferimento: Rif CIA 1321

Azienda: cooperativa di Roma per struttura di Pietra Ligure
Posti: 5
Tipo di contratto: contratto a tempo indeterminato - part time (20-25 ore settimanali, turni dalle 07.00 alle 20.00 compreso sabato e festivi)
Qualifica: ADDETTE ALLE PULIZIE
Requisiti: assolvimento obbligo scolastico; esperienza sotto 2 anni;
Sede di lavoro: Loano
Riferimento: Rif CIA 1322

Azienda: azienda di Borghetto Santo Spirito
Posti: 1
Tipo di contratto: contratto a tempo determinato - part time (3 mesi)
Qualifica: ADDETTE ALLE PULIZIE
Requisiti: assolvimento obbligo scolastico; esperienza [illegible] anni; età 18-45 anni; turni diurni
Sede di lavoro: Borghetto S.S.
Riferimento: Rif CIA 1323

Azienda: azienda con sede in Imperia
Posti: 3
Tipo di contratto: contratto a tempo indeterminato
Qualifica: AUTISTA PATENTE C, E
Requisiti: assolvimento obbligo scolastico; esperienza pluriennale; età 25-50 anni; turni; trasferte
Sede di lavoro: Europa (trasporti internazionali, linea Francia - Spagna)
Riferimento: Rif CIA 1324

Azienda: ristorante di Andora
Posti: 1
Tipo di contratto: contratto a tempo determinato (5 mesi) con possibilità di trasformazione in tempo indeterminato
Qualifica: CAMERIERE/A DI SALA
Requisiti: assolvimento obbligo scolastico; minima esperienza; età 24-40 anni; turni
Sede di lavoro: Andora
Riferimento: Rif CIA 1325

Azienda: ristorante di Andora
Posti: 1
Tipo di contratto: contratto a tempo determinato - APPRENDISTATO
Qualifica: APPRENDISTA CAMERIERE/A DI SALA
Requisiti: assolvimento obbligo scolastico; età 16-23 anni; turni diurni e festivi
Sede di lavoro: Andora
Riferimento: Rif CIA 1326

Azienda: azienda di Albenga
Posti: 1
Tipo di contratto: contratto a tem[illegible] determinato - APPRENDISTATO
Qualifica: APPRENDISTA MAGAZZINIERE CONSEGNATARIO
Requisiti: assolvimento obbligo scolastico, età max 23 anni; turni diurni; indispensabile patente B
Sede di lavoro: Albenga
Riferimento: Rif CIA 1327

Azienda: patente di Andora
Posti: 1
Tipo di contratto: contratto a tempo determinato (4 mesi)
Qualifica: PANETTERIE
Requisiti: assolvimento obbligo scolastico; età 18-50 anni; turni diurni; esperienza pluriennale
Sede di lavoro: Andora
Riferimento: Rif CIA 1328

[illegible] per i Enti [illegible]

Ente: Comune di Loano
Posti: 1
Durata: tempo indeterminato
Qualifica: ASSISTENTE DOMICILIARE PER I SERVIZI TUTELARI
Requisiti: [illegible] possesso di qualifica di Assistente ai servizi tutelari o di Operatore Socio Assistenziale
Chiamata: 07/05/2002
Presso i Centri per l'Impiego ed il Centro per il Lavoro è possibile prendere visione delle ulteriori proposte occupazionali non pubblicate.

[illegible]

ADECCO Savona
Filiale di Via S. Michele, 58/r
Tel.019/82.15.16
Fax019/84.87.702
[illegible]

Qualifica: MANUTENTORE ELETTROMECCANICO
Requisiti: precedente esperienza nella stessa posizione; ottima conoscenza settore elettromeccanico in generale; milite esente/assolto
Durata: 1 mese + proroghe
Sede di lavoro: Vado Ligure

Qualifica: PERITO [illegible] / ELETTROTECNICO
Requisiti: esperienza nel campo elettromeccanico, buona conoscenza del PC e della lingua inglese, milite esente/assolto, esperienza nell'installazione di impianti elettrici

Qualifica: CAPO TURNO
Requisiti: in pos[illegible] di diploma di perito elettronico elettrotecnico, esperienza nella stessa posizione, esperienza nella gestione degli operai e nella piccola manutenzione; disponibilità ai turni
Durata: 2 mesi + possibile assunzione
Sede di lavoro: Valbormida

Qualifica: CARRELLISTI
Requisiti: età 25-30 anni, esperienza in medesima posizione, esperienza nell'utilizzo di carrello elevatore o muletto disponibili a lavorare su turni sia notturni che festivi
Durata: 1 mese più proroghe
Sede di lavoro: Valbormida

Qualifica: OPERAI GENERICI
Requisiti: addetti a lavori di catena di montaggio, disponibilità a lavorare su tre turni, disponibilità a contratti brevi, automuniti
Sede di lavoro: Valbormida

Qualifica: ADDETTI ALLA CATENA DI MONTAGGIO
Requisiti: età 20-45 anni, disponibilità a lavorare alla catena di montaggio, disponibilità a lavorare su turni, preferibilmente residenti in Valbormida
Durata: 1 mese più proroghe

Qualifica: COLLAUDATORE
Requisiti: età 22-28 anni; esperienza di almeno 1 anno nel reparto collaudo di aziende del settore metalmeccanico; dimestichezza nel collaudo elettrico; conoscenza di [illegible] della lingua inglese; disponibilità a brevi trasferte
Durata: 1 mese + proroghe

Qualifica: SERRAMENTISTA
Requisiti: esperienza di almeno un [illegible] nella stessa posizione esperienza nel taglio alluminio e [illegible] posa in opera di infissi, età 25-35 anni, disponibilità a brevi trasferte in provincia di Savona
Durata: 1 mese + proroghe

Qualifica: CAMERIERI DI SALA
Requisiti: esperienza di almeno [illegible] anno nella stessa posizione, età 18-40 anni, disponibilità a brevi contratti (week-end), in possesso di tessera sanitaria
Durata: Savona e Varazze

ADECCO Savona
Filiale di Via Menzoni, 31R
Tel.019/80.10.22 Fax019/84.85.458
RICERCA

Qualifica: MANUTENTORE ELETTROMECCANICO
Requisiti: esperienza in medesima posizione, diploma di perito elettrotecnico o equipollenti, conoscenza di quadri elettrici
Sede di lavoro: Valbormida

Qualifica: MAGAZZINIERI
Requisiti: esperienza nella mansione, utilizzo muletto
Sede di lavoro: Savona e Finale Ligure

Qualifica: SERRAMENTISTI
Requisiti: gradita esperienza nella mansione, buona manualità
Sede di lavoro: Savona e Valbormida

Qualifica: OPERAI addetti catena di montaggio
Requisiti: gradita esperienza nella mansione, disponibilità a lavorare su turni
Durata: 2 mesi + possibile assunzione
Sede di lavoro: Savona,Valbormida e Albenga

Qualifica: ADDETTO UFFICIO ACQUISTI
Requisiti: esperienza nella mansione in aziende del settore ortofrutticolo; ottima conoscenza PC; in possesso di diploma o laurea
Sede di lavoro: Savona

Qualifica: ADDETTO BUSTE PAGA
Requisiti: precedente esperienza di almeno 1 anno nella medesima posizione, ottima conoscenza dell'elaborazione cedolini, rilevamento presenze, calcolo TFR e modello DM/10, utilizzo PC
Sede di lavoro: Savona e Valbormida

Qualifica: CONTABILE
Requisiti: precedente esperienza di almeno 6 mesi nella mansione, ottima conoscenza della contabilità generale ed ordinaria, utilizzo PC, in possesso di diploma o laurea
Sede di lavoro: Savona e Valbormida

Qualifica: IMPIEGATA AMMINISTRATIVA
Requisiti: esperienza [illegible] medesima posizione, [illegible]za della prima nota, fatturazione, in possesso di diploma
Sede di lavoro: Savona e Finale Ligure

Qualifica: AUTISTA PATENTE C
Requisiti: in possesso di patente C, gradita esperienza nella mansione
Sede di lavoro: Savona e Albenga

Qualifica: CAMERIERE/A DI SALA
Requisiti: esperienza nella mansione, in possesso di tessera sanitaria
Sede di lavoro: Savona, Finale Ligure e Loano

MANPOWER Filiale di Savona
Via Montesisto, 5-7/r
Tel.019/84.85.230 Fax019/84.87.772
RICERCA

Qualifica: 20 OPERAI GENERICI
Requisiti: esperienza di fabbrica, disponibilità sia a turni (anche notturni) che orario normale, automuniti, immediatamente disponibili
Sede di lavoro: Valbormida

Qualifica: MAGAZZINIERE
Requisiti: addetto al carico e scarico, smistamento pallet, automunito, immediatamente disponibile, possibilità di proroghe per la stagione
Sede di lavoro: Albenga

Qualifica: 2 CARPENTIERI
Requisiti: [illegible] carpenteria pesante e leggera, saldatura
Sede di lavoro: Valbormida

Qualifica: GEOMETRA
Requisiti: esperienza di contabilità [illegible] cantiere, rilevazioni
Sede di lavoro: Magliolo

Qualifica: AUTISTA/MAGAZZINIERE
Requisiti: esperienza in analoga mansione, uso muletto elettrico e diesel, patente C
Sede di lavoro: levante savonese

Qualifica: 5 MANUTENTORI MECCANICI
Requisiti: manutenzione meccanica e oleodinamica macchine automatiche e semiautomatiche [illegible] stampaggio, esperienza in analoga mansione, disponibilità immediata
Sede di lavoro: Valbormida

Qualifica: [illegible]A
Requisiti: esperienza in analoga mansione presso hotel/ristoranti, tessera sanitaria, automunito
Sede di lavoro: riviera savonese

Qualifica: 10 CAMERIERE/I AI PIANI
Requisiti: esperienza in analoga mansione presso hotel/ristoranti, tessera sanitaria, automuniti
Sede di lavoro: riviera savonese

Qualifica: 3 CUOCHI/AIUTO CUOCHI
Requisiti: cucina tradizionale ligure, tessera sanitaria in regola, automuniti, esperienza in analoga mansione presso hotel/ristoranti
Sede di lavoro: riviera savonese

Qualifica: 2 RECEPTIONIST
Requisiti: esperienza in analoga mansione presso hotel/APT, buona conoscenza di due lingue europee, disponibilità a lavorare su turni, predisposizione ai rapporti interpersonali, automuniti
Sede di lavoro: riviera savonese

Qualifica: 3 ELETTRICISTI
Requisiti: esperienza pluriennale nella mansione, lettura schemi elettrici, diploma tecnico o cultura equipollente
Sede di lavoro: provincia di Savona

ITALIA LAVORA Filiale di Savona
Via Don Minzoni, 17 r
Tel. – Fax 019/84.02.285
[illegible]

Qualifica: [illegible] ADDETTI AL RIFORNIMENTO per stazione di servizio di Genova
Requisiti: disponibilità, cortesia e flessibilità
Durata: 2-3 mesi, 1 contratto è Part-Time
Sede di lavoro: Genova

Qualifica: [illegible] ADDETTI/E BAR/CASSIERE per stazione di servizio di Genova
Requisiti: esperienza nella [illegible] (barista, commessa o cassiera) e libretto di lavoro
Durata: 2-3 mesi con possibilità di assunzione, 1 contratto è part-time
Sede di lavoro: Genova

Qualifica: 1 [illegible] per stazione di servizio di Genova
Requisiti: capacità gestionali, diploma scuola media superiore, possibilità di crescita professionale ed economica all'interno della società
Durata: 2-3 mesi con possibilità di assunzione, 1 contratto è part-time
Sede di lavoro: Genova

Qualifica: 1 RESPONSABILE COMMERCIALE
Requisiti: diploma tecnico (ragioneria o perito aziendale) o laurea in materie economiche, buone capacità relazionali, esperienza in società di intermediazione finanziaria (banche o assicurazioni), 25-38 anni
Durata: 2-3 mesi con possibilità di assunzione
Sede di lavoro: Genova

Qualifica: ADDETTI ALLA MANUTENZ[illegible] di impianti di riscaldamento o climatizzazione
Requisiti: preferibilmente diploma tecnico, età 25-45 anni, patente B
Sede di lavoro: Savona

OBIETTIVO LAVORO
Filiale di Savona
Via Quarda Superiore, 40 r
Tel.019/84.02.381 Fax019/82.37.34
E-mail: savona@obiettivolavoro.it
RICERCA

Qualifica: 5 OPERAI SPECIALIZZATI settore cantieristica navale
Requisiti: con esperienza
Durata: 3 mesi con proroghe
Sede di lavoro: Genova/Savona

Qualifica: CAMERIERI DI SALA
Requisiti: qualifica e/o esperienza nella mansione
Sede di lavoro: Albenga

Qualifica: RAGIONIERA/E
Requisiti: esperienza nella medesima posizione, buona conoscenza del sistema operativo Windows 98
Durata: 3 mesi con proroghe
Sede di lavoro: provincia di Savona

Qualifica: CARPENTIERE IN FERRO
Requisiti: esperienza nella medesima posizione
Durata: 3 mesi con proroghe
Sede di lavoro: Genova zona ponente

TEMPORARY Filiale di Savona
Via Astengo, 34 r
Tel.019/84.89.455 Fax019/84.89.462
E-mail: temporary.sv@tmwind.it
RICERCA

Qualifica: AIUTO CUOCO
Requisiti: esperienza di almeno 6 mesi nella mansione, militesente, età 20-40 anni
Sede di lavoro: Savona

Qualifica: MAGAZZINIERE
Requisiti: età massima 35 anni, esperienza nella logistica, utilizzo muletto, autonomia
Sede di lavoro: Savona

Qualifica: AIUTO ELETTRICISTA
Requisiti: esperienza di almeno 1 anno, età 20-40 anni, milite esente
Sede di lavoro: provincia di Imperia

Qualifica: ASSISTENTE COMMERCIALE
Requisiti: ottima conoscenza dell'inglese, preferibile anche conoscenza di una seconda lingua, età max 33 anni, bella presenza, dinamicità, predisposizione ai rapporti interpersonali
Sede di lavoro: provincia di Savona

Qualifica: IMPIEGATO/A COMMERCIALE
Requisiti: ottima conoscenza inglese e/o tedesco, competenze amministrative (cassa, rapporti con le banche), disponibilità full time
Sede di lavoro: Albenga

Qualifica: COMMESSE / CASSIERE
Requisiti: età max 32 anni, preferibilmente con esperienza in ambito commerciale, disponibilità a turni festivi, week-end
Sede di lavoro: Genova Sampierdarena

Qualifica: IMPIEGATA AMMINISTRATIVA
Requisiti: diploma di ragioneria, esperienza presso uffici di ragioneria di Enti o Comuni
Sede di lavoro: provincia di Savona

Richieste aziendali

pervenute attraverso il Centro per il Lavoro CISL di [illegible]
Il quotidiano "LA STAMPA" riserva questo apposito spazio della rubrica alle aziende che intendono pubblicizzare gratuitamente le proprie offerte di lavoro. Le richieste di personale dovranno indicare gli elementi fondamentali dell'offerta e verranno vagliate prima della pubblicazione.

Azienda: azienda della Valbormida
Posti: 2
Tipo di contratto: -
Qualifica: MANUTENTORE MECCANICO / MANUTENTORE ELETTRICO/ELETTRONICO
Requisiti: età max 25 anni, diploma di istituto professionale (corso triennale); milite esente/assolto; buona predisposizione ai lavori manuali; disponibilità oraria
Sede di lavoro: Valbormida
Riferimento: Cod. 88XX

Azienda: officina di torneria e carpenteria
Posti: 2
Tipo di contratto: contratto a tempo [illegible]to preceduto da periodo di prova
Qualifica: SALADATORE + CARPENTIERE
Requisiti:
- età max 50 anni; pratica di saldatura nei sistemi MIG-MAG (filo continuo), TIG ed a elettrodo;
- età max 40 anni; buona conoscenza produzione di carpenteria media e piccola; capacità di lettura disegno tecnico; pratica in lavorazioni in cantiere e (più precisamente: montaggio carpenteria industriale, scala di sicurezza ed altro); pratica di saldatura elettrodo basico e conoscenze di disegno tecnico

Sede di lavoro: Finale Ligure
Riferimento: Cod. 89XX

Azienda: azienda della Valbormida
Posti: -
Tipo di contratto: contratto da definire
Qualifica: ADDETTI ALLA PRODUZIONE
Requisiti: diploma di istituto professionale ad indirizzo meccanico; età [illegible] anni; milite esente/assolto
Sede di lavoro: Valbormida
Riferimento: Cod. 91XX

Azienda: vendita attrezzature balneari- arredi per interno-esterno
Posti: 1
Tipo di contratto: contratto a tempo determinato
Qualifica: IMPIEGATA AMMINISTRATIVA
Requisiti: padronanza della lingua inglese e francese parlata e scritta; discreta conoscenza lingua tedesca e spagnola; [illegible]ma conoscenza uso PC
Sede di lavoro: Celle Ligure
Riferimento: Cod. 92XX

Azienda: hotel 2 stelle di Varazze
[illegible]
Tipo di contratto: contratto a tempo determinato - STAGIONALE
Qualifica: CUOCO
Requisiti: esperienza nella mansione
Sede di lavoro: Varazze
Riferimento: Cod. 93XX

Azienda: bar/caffetteria di Finale Ligure
Posti: 1
Tipo di contratto: contratto a tempo determinato – APPRENDISTATO STAGIONALE
Qualifica: APPRENDISTA BARISTA
Requisiti: età inferiore ai 24 anni
Sede di lavoro: Finale Ligure
Riferimento: Cod. 94XX

Azienda: bar/caffetteria di Spotorno
Posti: 1
Tipo di contratto: contratto a tempo determinato – STAGIONALE
Qualifica: BARISTA
Requisiti: esperienza nella mansione
Sede di lavoro: Spotorno
Riferimento: Cod. 95XX

Azienda: azienda di Savona
Posti: 1
Tipo di contratto: contratto agenti di commercio a provvigioni
Qualifica: AGENTE DI COMMERCIO o PROCACCIATORE settore attrezzature industriali
Requisiti: patente B; automunito
Sede di lavoro: riviera di ponente
Riferimento: Cod. 96XX

Azienda: azienda di Savona
Posti: 2
Tipo di contratto: contratto a tempo determinato
Qualifica: [illegible] ADDETTI ALLA MANUTENZIONE
Requisiti: patente B; milite esente/assolto; preferibilmente in possesso di diploma tecnico o professionale
Sede di lavoro: Savona e provincia
Riferimento: Cod. 97XX

Azienda: stabilimento balneare di Noli
Posti: 1
Tipo di contratto: contratto a tempo determinato - STA[illegible]
Qualifica: BAGNINO
Requisiti: in possesso di brevetto di salvataggio
Sede di lavoro: Noli
Riferimento: Cod. 98XX

Azienda: azienda di Savona
Posti: 1
Tipo di contratto: contratto a tempo indeterminato
Qualifica: ELETTRICISTA
Requisiti: anche minima esperienza nella mansione, buona manualità
Sede di lavoro: provincia di Savona
Riferimento: Cod. 99XX

Azienda: parrucchiere per signora di Finale Ligure
Posti: 1 + 1
Tipo di contratto: contratto di APPRENDISTATO (trasformabile a tempo indeterminato alla scadenza) + contratto di APPRENDISTATO stagionale
Qualifica: APPRENDISTA PARRUCCHIERA
Requisiti: età 16-24 anni; bella presenza; assolvimento obbligo scolastico
Sede di lavoro: Finale Ligure
Riferimento: Cod. 100XX
Per informazioni rivolgersi al Centro per il Lavoro CISL al numero telefonico 019/80.47.90.

Corsi di formazione [illegible] Provincia di Savona

Titolo: Tecnico informatico per lavori d'ufficio
Ente: @ESSEFFE Agenzia servizi formativi Via Al Molinero Savona tel. 019/862290
Scadenza: 10/05/2002
Durata: 600 ore di cui 120 di stage
Titolo di studio: diploma scuola media superiore
Requisiti: disoccupati iscritti al collocamento. Per accedere al corso è prevista una prova attitudinale.
Profilo: figura che opera in uffici contabili e amministrativi per l'elaborazione di [illegible] e la produzione di documenti utilizzando i programmi informatici del sistema operativo Windows.

Titolo: Tecnico di automazione
Ente: @ESSEFFE Agenzia servizi formativi Via Al Molinero Savona tel. 019/862290
Scadenza: 10/05/2002
Durata: 600 ore di cui 120 di stage
Titolo di studio: diploma di scuola media superiore ad indirizzo tecnico
Requisiti: disoccupati iscritti al collocamento. Per accedere al corso è prevista una prova attitudinale.
Profilo: E' un tecnico in grado di progettare programmare e gestire i sistemi produttivi mediante sistemi automatizzati con PLC (Controllori Logici Programmabili), seguire i processi di regolazione, controllo, sicurezza e qualità, secondo gli obiettivi della produzione. Opera all'interno di uffici [illegible] o in reparti operativi di aziende pubbliche o private che svolgono attività di progettazione e realizzazione di impianti e/o sistemi di automazione.

Titolo: Master "Esperto in comunicazione istituzionale"
Ente: S.P.E.S. CAMPUS di SAVONA Via Cadorna, 7 tel. 019/860250
[illegible]: 10/05/2002
Titolo di studio: diploma di laurea
Requisiti: disoccupati alla data di scadenza del bando. [illegible] preferenziali, conoscenza della lingua inglese e conoscenze informatiche.
Profilo: Il corso si prefigge di formare professionisti con competenze nel campo della comunicazione e specifiche nella comunicazione fra organizzazioni sia di natura pubblica che privata (enti locali; istituzioni scolastiche [illegible] tutti i livelli; [illegible] sanitarie, associazioni ed enti operanti nel settore turistico e marittimo) ed i loro utenti/clienti.

Titolo: Tecnico Sistemi [illegible] meccani[illegible]
Ente: IAL LIGURIA [illegible] Cornareto - Carcare Tel. 019/518377
Scadenza: 18/05/2002
Titolo di studio: diploma scuola media superiore.
Requisiti: disoccupati o inoccupati iscritti nelle liste del collocamneto
Profilo: Progetta e disegna attraverso l'utilizzo di software CAD bidimensionale o tridimensionale operando nell'ambito del comparto tecnologico meccanico.

Titolo: Tecnico informatico sistemista software
Ente: C.P.F.P. VARALDO di SAVONA Via Amendola, 10 tel. 019/8313600
Scadenza: 24/05/2002
Titolo di studio: diploma di [illegible] media superiore di durata quinquennale
Requisiti: disoccupati alla data di scadenza del [illegible]. Prerequisiti obbligatori: conoscenze informatiche di base. Requisiti preferenziali: conoscenze informatiche avanzate e della lingua inglese.
Profilo: Il tecnico, tramite la progettazione di soluzioni informatiche [illegible] hoc, provvede alla realizzazione [illegible] lavoro in azienda, coordinandone i flussi informatici. Possiede le competenze che gli consentono di operare all'interno di imprese attive nel settore dell'information and Communication Technology (ITC), quale progettista e gestore di sistemi informativi [illegible]

Titolo: Master Esperto nella conduzione e gestione dell'attività di formazione
Ente: C.P.F.P. VARALDO di SAVONA Via Amendola, 10 tel. 019/8313600
Scadenza: 24/05/2002
Titolo di studio: laurea o diploma universitario
Requisiti: disoccupati alla [illegible] scadenza del bando.
Profilo: Il tutor presidia l'andamento dell'azione formativa e i suoi processi da un punto [illegible] vista didattico, relazionale ed operativo, interfacciando il docente, i discenti e la committenza. Partecipa ai processi valutativi e può curare le azioni di inserimento e/o di riposizionamento professionale, sia in dispositivi di formazione in alternanza che di formazione continua.

Titolo: Tecnico della commercializzazione telematica nei settori del turismo e del terziario
Ente: C.P.F.P. [illegible] di SAVONA Via Amendola, 10 tel. 019/8313600
Scadenza: 24/05/2002
Titolo di studio: diploma di scuola media superiore di durata quinquennale
Requisiti: disoccupati alla data di scadenza del bando.
Profilo: Il tecnico assiste in modo autonomo e responsabile il cliente, per aiutarlo e stimolarlo all'atto dell'acquisto, soprattutto [illegible] prodotto turistico. In collaborazione [illegible] i responsabili settoriali dell'azienda, predispone prodotti telematici di offerta di beni e servizi, proponendo gli strumenti tecnologici più idonei in relazione [illegible] servizi offerti e alla clientela.

[illegible]

Per informazioni sulla forma [illegible] su altri aspetti contrattuali, sulle tecniche per affrontare i colloqui di lavoro o compilare [illegible] proprio curriculum vitae, sulle modalità di [illegible]so alle proposte di lavoro, ai concorsi pubblici e ai [illegible] di formazione professionale è possibile rivolgersi presso lo sportello di Savona aperto tutti i giorni.

A cura di SIMONE PESCE
(Responsabile Centro per il Lavoro)

SPAZIO LAVORO
RUBRICA REDATTA IN COLLABORAZIONE CON:
SPORTELLO LAVORO
via Des Geneys, 8 - Imperia - Tel. 0183/72.01.00
Fax 0183/27.52.16 E-mail: sportello-lavoro@libero.it

ORARI
MATTINO Giovedì 9,00 12,30
POMERIGGIO Martedì 15,00 18,30

I CONSIGLI PRATICI E TUTTE LE INFORMAZIONI UTILI PER ACCEDERE AI CONCORSI E PARTECIPARE ALLE SELEZIONI DI PERSONALE

Servono addetti per alberghi e cantieri

Ecco le offerte di lavoro in provincia di Imperia

Le proposte provenienti dai Centri per l'Impiego che fanno capo all'Amministrazione Provincia di Imperia ■ quelle delle Agenzie di lavoro temporaneo costituiscono ■ stragrande maggioranza delle offerte ■ questa settimana in provincia di Imperia. Tantissime proposte, scelte per i lettori de La Stampa dagli esperti di «Spazio Lavoro», il servizio della Cisl di via des Geneys a Imperia.

Le offerte pubblicate in questa rubrica provengono dai Centri per l'impiego della Provincia, dalle Agenzie di lavoro temporaneo, direttamente dalle Aziende presenti sul territorio e dagli Enti che si occupano di formazione professionale.

Le persone interessate alle posizioni lavorative offerte attraverso i Centri per l'impiego potranno dare la propria adesione alle richieste recandosi direttamente al Centro per l'impiego competente, citando il riferimento all'offerta alla quale si intende partecipare.

Per le offerte proposte dalle Agenzie di lavoro temporaneo occorre mettersi in contatto direttamente con l'Agenzia.

Mentre per chi è interessato alle offerte di lavoro pervenute direttamente attraverso lo "Sportello Lavoro" dovranno presentarsi direttamente presso lo sportello muniti possibilmente di curriculum vitae. Verranno segnalati all'azienda richiedente.

Richieste aziendali accessibili attraverso i Centri per l'Impiego

Centro per l'impiego di Imperia (I)
Piazza Roma, 2 - Tel. 0183/704472
RICHIESTE DI AZIENDE

Azienda: stabilimento balneare di Diano Marina
Posti: 1
Tipo di contratto: Stagionale
Qualifica: Bagnino patentato
Requisiti: età 22-35 anni, con esperienza
Sede di lavoro: Imperia
Riferimento: RIF. 159.02.I NEW

Azienda: Agenzia immobiliare di Sanremo
Posti: 1
Tipo di contratto: Apprendistato
Qualifica: Apprendista impiegata
Requisiti: -
Sede di lavoro: Sanremo
Riferimento: RIF. 158.02.I NEW

Azienda: panetteria di Andora
Posti: 2
Tipo di contratto: Stagionale
Qualifica: Panettiere – Aiuto panettiere
Requisiti: età minima 18 anni
Sede di lavoro: Andora
Riferimento: RIF. 156.02.I NEW

Azienda: impresa di pulizie di Imperia
Posti: 1
Tipo di contratto: Tempo indeterminato
Qualifica: Addetta alle pulizie
Requisiti: Automunita
Sede di lavoro: Imperia
Riferimento: RIF. 152.02.I NEW

Azienda: impresa di pulizia di Diano Castello
Posti: 1
Tipo di contratto: Tempo indeterminato part-time
Qualifica: Addetto alle pulizie
Requisiti: -
Sede di lavoro: Diano Castello
RIF. 151.02.I

Azienda: pizzeria di Imperia
Posti: 1
Tipo di contratto: Apprendistato
Qualifica: Apprendista cameriera
Requisiti: età minima 20 anni. Orario 17/24
Sede di lavoro: Imperia
Riferimento: RIF. 150.02.I

Azienda: albergo di Laigueglia
Posti: 1
Tipo di contratto: Stagionale
Qualifica: Cameriera sala / piani
Requisiti: Possibilità di alloggio
Sede di lavoro: Laigueglia
Riferimento: RIF. 149.02.I

Azienda: privato di Prelà
Posti: 1
Tipo di contratto: Tempo indeterminato part-time
Qualifica: Colf
Requisiti: Eventuale alloggio
Sede di lavoro: Prelà
Riferimento: RIF. 148.02.I

Azienda: studio professionale di Imperia
Posti: 1
Tipo di contratto: Tempo indeterminato
Qualifica: Impiegato
Requisiti: Deve occuparsi esclusivamente di contabilità ordinaria. Esperienza
Sede di lavoro: Imperia
Riferimento: RIF. 140.02.I

Azienda: chiosco spiaggia di Diano Marina
Posti: 1
Tipo di contratto: Stagionale
Qualifica: Cameriera di sala
Requisiti: Max 35 anni
Sede di lavoro: Diano Marina
Riferimento: RIF. 139.02.I

Azienda: impresa edile di Cipressa
Posti: 1
Tipo di contratto: Apprendistato
Qualifica: Apprendista muratore
Requisiti: -
Sede di lavoro: Cipressa
Riferimento: RIF. 138.02.I

Azienda: San Lorenzo alimentari
Posti: 1
Tipo di contratto: Apprendistato
Qualifica: Apprendista commesso/a
Requisiti: Flessibilità oraria
Sede di lavoro: San Lorenzo
Riferimento: RIF. 137.02.I

Azienda: commercio di Imperia
Posti: 4
Tipo di contratto: Stagionale
Qualifica: Autista patente C
Requisiti: 20/40 anni
Sede di lavoro: Imperia
Riferimento: RIF. 131.02.I

Azienda: commercio di Imperia
Posti: 100
Tipo di contratto: Tempo indeterminato
Qualifica: Promotore
Requisiti: Contratto di collaborazione. Diploma o laurea. Inglese.
Sede di lavoro: Imperia
Riferimento: RIF. 123.02.I

Azienda: stabilimento balneare di Imperia
Posti: 2
Tipo di contratto: Stagionale
Qualifica: Barista barman
Requisiti: 18-40 anni. Esperienza
Sede di lavoro: Imperia
Riferimento: RIF. 117.02.I

Azienda: stabilimento balneare di Imperia
Posti: 1
Tipo di contratto: Stagionale
Qualifica: Aiuto cuoco/a
Requisiti: 18/40 anni. Esperienza
Sede di lavoro: Imperia
Riferimento: RIF. 116.02.I

Azienda: stabilimento balneare di Imperia
Posti: 1
Tipo di contratto: Stagionale
Qualifica: Cameriera/o di sala
Requisiti: 18-30 anni. Minima esperienza
Sede di lavoro: Imperia
Riferimento: RIF. 115.02.I

Azienda: Monesi riserva faunistico venatoria
Posti: 1
Tipo di contratto: Tempo determinato
Qualifica: Guardiacaccia
Requisiti: Patente. Preferibile licenza di caccia. Si offre alloggio e vettura.
Sede di lavoro: Monesi
Riferimento: RIF. 112.02.I
Azienda: San Bartolomeo al Mare abbigliamento
Posti: 1
Tipo di contratto: Tempo indeterminato
Qualifica: Commesso
Requisiti: Esperienza. 28-35 anni. Diploma sms inglese o tedesco
Sede di lavoro: S. Bartolomeo al Mare
Riferimento: RIF. 110.02.I
Azienda: ristorante di Diano Marina
Posti: 1
Tipo di contratto: Stagionale
Qualifica: Lavapiatti
Requisiti:
Sede di lavoro: Diano Marina
Riferimento: RIF. 109.02.I

Azienda: ristorante di Diano Marina
Posti: 1
Tipo di contratto: Stagionale
Qualifica: Cuoco/a
Requisiti: Esperienza max 45 anni
Sede di lavoro: Diano Marina
Riferimento: RIF. 108.02.I

Azienda: spaghetteria di Diano Marina
Posti: 1
Tipo di contratto: Apprendistato
Qualifica: Apprendista cuoco
Requisiti: Età max 24 anni. Libretto sanitario
Sede di lavoro: Diano Marina
Riferimento: RIF.95.02.I

Azienda: ditta termoidraulica di Imperia
Posti: 1
Tipo di contratto: Tempo indeterminato
Qualifica: Addetto alla manutenzione di caldaie e bruciatori
Requisiti: Esperienza necessaria
Sede di lavoro: Imperia
Riferimento: RIF. 89.02.I

Azienda: artigiana tessile di Imperia
Posti: 1
Tipo di contratto: Tempo indeterminato
Qualifica: Apprendista lavorazione tessile
Requisiti: Deve usare macchina computerizzata per ricami
Sede di lavoro: Imperia
Riferimento: RIF. 86.02.I

Azienda: impresa edile di Imperia
Posti: 1
Tipo di contratto: Tempo indeterminato
Qualifica: Meccanico
Requisiti: -
Sede di lavoro: Imperia
Riferimento: RIF. 59.02.I

Centro per l'impiego di Sanremo (S)
Via P. Agosti
Tel. 0184/57.70.99 – 57.70.05
RICHIESTE DI AZIENDE

Azienda: Concessionaria auto in Sanremo
Posti: 1
Tipo di contratto: Apprendistato
Qualifica: Apprendista magazziniere
Requisiti: Patente B. Automunito
Sede di lavoro: Sanremo
Riferimento: RIF. 140/02/S NEW – 237

Azienda: Albergo in Sanremo
Posti: 1
Tipo di contratto: Tempo indeterminato
Qualifica: Cameriere/a
Requisiti: Preferibile conoscenza inglese e tedesco
Sede di lavoro: Sanremo
Riferimento: RIF. 139/02/S NEW – 235

Azienda: Ristorazione dei vini
Posti: 1
Tipo di contratto: Co.co.co
Qualifica: Rilevatore numeri civici per la zona di Taggia
Requisiti: Diploma con indirizzo tecnico e laurea in geografia, scienze naturali, scienze geologiche, architettura o cultura equivalente. Età minima 21 anni. Residente a Taggia o dintorni. Disponibilità a lavorare fuori. Si richiede curriculum vitae
Sede di Lavoro: Taggia
Riferimento: Rif. 138/02/S NEW - 235

Azienda: Pizzeria in Bordighera
Posti: 1
Tipo di contratto: Tempo indeterminato
Qualifica: Cuoco/a
Requisiti: -
Sede di lavoro: Bordighera
Riferimento: RIF. 137/02/S NEW - 234

Azienda: Artigiano edile in Arma di Taggia
Posti: 1
Tipo di contratto: Tempo indeterminato
Qualifica: Manovale
Requisiti: Patente B
Sede di lavoro: Taggia
Riferimento: RIF. 136/02/S NEW - 233

Azienda: Telecomunicazioni in Sanremo
Posti: 1
Tipo di contratto: Apprendistato
Qualifica: Apprendista tecnico impianti telecomunicazioni.
Requisiti: Diploma ITIS, IPSIA, o equivalente. Militassolto. Patente B. Mezzo proprio. Si richiede curriculum vitae.
Sede di lavoro: Sanremo
Riferimento: RIF. 134/02/S NEW – 231

Azienda: Officina meccanica in Sanremo
Posti: 1
Tipo di contratto: Apprendistato
Qualifica: Apprendista impiegato/a
Requisiti: Mezzo proprio
Sede di lavoro: Sanremo
Riferimento: RIF. 133/02/S NEW - 230

Azienda: Edilizia in Sanremo
Posti: 1
Tipo di contratto: Tempo indeterminato
Qualifica: Muratore
Requisiti: -
Sede di lavoro: Sanremo
Riferimento: RIF. 121/02/S

Azienda: Impresa edile in Sanremo
Posti: 1
Tipo di contratto: Tempo indeterminato
Qualifica: Geometra da ufficio
Requisiti: Rilievo e contabilità lavori. Patente B e mezzo proprio
Sede di lavoro: Sanremo
Riferimento: RIF. 119/02/S

Azienda: Autotrasporti di Imperia
Posti: 1
Tipo di contratto: Tempo indeterminato
Qualifica: Autista patente C/E
Requisiti: Pratica estero
Sede di lavoro: Imperia
Riferimento: RIF. 118/02/S

Azienda: Ristorante in Sanremo
Posti: 1 - 1
Tipo di contratto: Tempo indeterminato
Qualifica: Cameriere/a – Cuoco/aiuto cuoco o apprendista
Requisiti: -
Sede di lavoro: Sanremo
Riferimento: RIF. 117/02/S

Azienda: Elettronica navale in Sanremo
Posti: 1
Tipo di contratto: Tempo indeterminato
Qualifica: Impiegata contabile
Requisiti: -
Sede di lavoro: Sanremo
Riferimento: RIF. 116/02/S

Azienda: Stabilimento balneare in Sanremo
Posti: 2
Tipo di contratto: Stagionale
Qualifica: Bagnino
Requisiti: -
Sede di lavoro: Sanremo
Riferimento: RIF. 109/02/S

Azienda: Edilizia in Sanremo
Posti: 1 - 1 - 1 - 1
Tipo di contratto: Tempo indeterminato - Apprendistato
Qualifica: Muratore – Carpentiere – Apprendista muratore – Apprendista carpentiere
Requisiti: -
Sede di lavoro: Sanremo
Riferimento: RIF. 108/02/S

Azienda: Azienda agricola in Riva Ligure
Posti: 2
Tipo di contratto: Stagionale
Qualifica: Bracciante agricolo specializzato
Requisiti: Patente B. Mezzo proprio
Sede di lavoro: Riva Ligure
Riferimento: RIF. 107/02/S

Azienda: Impresa edile in Genova
Posti: 2
Tipo di contratto: Tempo determinato 6 mesi
Qualifica: Escavatorista
Requisiti: Patente B
Sede di lavoro: Provincia di Imperia
Riferimento: RIF. 106/02/S

Azienda: Parrucchiera in Sanremo
Posti: 1
Tipo di contratto: Apprendistato
Qualifica: Apprendista parrucchiera
Requisiti: -
Sede di lavoro: Sanremo
Riferimento: RIF. 103/02/S

Azienda: Commercio fiori in Sanremo
Posti: 1
Tipo di contratto: Tempo indeterminato
Qualifica: Commesso/a
Requisiti: Esperienza minima 3 anni
Sede di lavoro: Sanremo
Riferimento: RIF. 101/02/S

Azienda: Studio professionale in Sanremo
Posti: 1
Tipo di contratto: Apprendistato
Qualifica: Apprendista impiegata
Requisiti: Diploma ragioneria. Conoscenze informatiche
Sede di lavoro: Sanremo
Riferimento: RIF. 94/02/S

Azienda: Stireria in Arma di Taggia
Posti: 2
Tipo di contratto: Tempo indeterminato
Qualifica: Stiratrice
Requisiti:
Sede di lavoro: Arma di Taggia
Riferimento: RIF. 93/02/S

Azienda: Lavanderia in Arma di Taggia
Posti: 2
Tipo di contratto: Apprendistato
Qualifica: Apprendista confezionatrice biancheria
Requisiti: -
Sede di lavoro: Arma di Taggia
Riferimento: RIF. 92/02/S

Azienda: Stireria in Arma di Taggia
Posti: 5
Tipo di contratto: Apprendistato
Qualifica: Apprendista stiratrice
Requisiti: -
Sede di lavoro: Arma di Taggia
Riferimento: RIF. 91/02/S

Azienda: Officina meccanica in Ventimiglia
Posti: 1
Tipo di contratto: Tempo indeterminato
Qualifica: Meccanico auto
Requisiti: -
Sede di lavoro: Ventimiglia
Riferimento: RIF. 89/02/S

Azienda: Parrucchiere in Sanremo
Posti: 2
Tipo di contratto: Apprendistato o contratto formazione
Qualifica: Parrucchiera
Requisiti: -
Sede di lavoro: Sanremo
Riferimento: RIF. 88/02/S

Azienda: Ristorante in Sanremo
Posti: 1
Tipo di contratto: Stagione estiva
Qualifica: Cameriera/o
Requisiti: Età max 34 anni
Sede di lavoro: Sanremo
Riferimento: RIF. 85/02/S

Azienda: Agenzia pompe funebri in Sanremo
Posti: 4
Tipo di contratto: Tempo determinato 12 mesi
Qualifica: Operai necrofori
Requisiti: Solo iscritti liste mobilità
Sede di lavoro: Sanremo
Riferimento: RIF. 84/02/S

Azienda: Edilizia in Taggia
Posti: 1
Tipo di contratto: Apprendistato
Qualifica: Apprendista muratore
Requisiti: Minima esperienza
Sede di lavoro: Bordighera e Ventimiglia
Riferimento: RIF. 56/02/S

SOCIETA' FORNITRICI DI LAVORO TEMPORANEO

Azienda: Soc. fornitrice di lavoro tempo
Posti: 1
Tipo di contratto: Lavoro temporaneo 1 mese con possibile assunzione
Qualifica: Commesso/a per negozio di ottica
Requisiti: Età 25/30. Minima esperienza di vendita
Sede di lavoro: Sanremo
Riferimento: RIF. 15/TEMP

SOCIETA' DI ANIMAZIONE seleziona personale per piano bar in strutture turistiche estive. TEL. 348.0813434

Centro per l'impiego di Ventimiglia
Via Lamboglia, 13
Tel. 0184/25.48.22
E DI

Azienda: Impresa edile in Monaco
Posti: 1
Tipo di contratto: Tempo indeterminato
Qualifica: Piastrellista
Requisiti: Con esperienza
Sede di lavoro: Monaco
Riferimento: New Rif. 138/02

Azienda: Falegnameria entroterra Vallecrosia
Posti: 1
Tipo di contratto: Tempo indeterminato
Qualifica: Falegname
Requisiti: Posatore porte, finestre serramenti
Sede di lavoro: Vallecrosia
Riferimento: New Rif. 136/02

Azienda: Ristorante/pizzeria in Bordighera
Posti: 1
Tipo di contratto: Tempo indeterminato
Qualifica: Cuoco/a
Requisiti: Con esperienza/referenziata
Sede di lavoro: Bordighera
Riferimento: New Rif. 135/02

Azienda: Cooperativa in Ventimiglia
Posti: 1
Tipo di contratto: Tempo indeterminato
Qualifica: Infermiera
Requisiti: Diplomata. Con mezzo proprio
Sede di lavoro: Ventimiglia
Riferimento: New Rif. 134/02

Azienda: Ristorante in Vallecrosia
Posti: 1
Tipo di contratto: Tempo indeterminato
Qualifica: Cameriere
Requisiti: Non fumatore. Con esperienza. Conoscenza lingua francese
Sede di lavoro: Vallecrosia
Riferimento: New Rif. 133/02

Azienda: Albergo in Beausoleil
Posti: 1
Tipo di contratto: Tempo indeterminato
Qualifica: Guardiano di notte
Requisiti: 2 notti alla settimana (dalle 22 alle 7 del mattino). Mezzo proprio. E' gradita esperienza. Conoscenza lingua francese e nozioni di inglese.
Sede di lavoro: Beausoleil
Riferimento: Rif. 126

Azienda: Azienda agricola in Ventimiglia
Posti: 1
Tipo di contratto: Stagionale
Qualifica: Magazziniere
Requisiti: Uomo. Munito di mezzo proprio
Sede di lavoro: Ventimiglia
Riferimento: Rif. 115/02

Azienda: Albergo in Monaco
Posti: 2
Tipo di contratto: stagionale
Qualifica: Chef de rang cameriere
Requisiti: Ottima conoscenza lingua francese
Sede di lavoro: Monaco
Riferimento: Rif 79/02

Azienda: Impresa edile in Ventimiglia
Posti: 1 - 1
Tipo di contratto: Tempo indeterminato
Qualifica: Carpentiere - manovale
Requisiti: Esperienza in cantieri italiani e francesi
Sede di lavoro: Ventimiglia
Riferimento: Rif 75/02

Azienda: Società di brokeraggio in Bordighera
Posti: 1
Tipo di contratto: Apprendistato
Qualifica: Apprendista impiegata
Requisiti: Età max 24 anni. Lingua inglese indispensabile parlata e scritta (si hanno contatti esclusivamente in lingua inglese). Conoscenza informatica applicazioni windows.
Sede di lavoro: Bordighera
Riferimento: Rif. 2

Azienda: Artigiano edile in Ventimiglia
Posti: 1
Tipo di contratto: Tempo indeterminato
Qualifica: Elettricista
Requisiti: Esperienza necessaria. Pat. B. 20/45 anni.
Sede di lavoro: Ventimiglia
Riferimento: Rif. 63/02

Azienda: Assicurazioni sedi di Sanremo, Arma, Bordighera e Ventimiglia
Posti:
Tipo di contratto: Borsa di formazione
Qualifica: Consulente previdenziale/finanziario
Requisiti: Età minima 23 anni, massimo 40. Titolo di studio: laurea o diploma scuola media superiore. Previsto corso di formazione di 700 ore di 3 mesi. Borsa di formazione da 1.000,00 Euro a 1.500,00 Euro più premio a fine trimestre in base ai risultati ottenuti. E' previsto inserimento finale.
Sede di lavoro: Sanremo, Arma, Bordighera e Ventimiglia.
Riferimento: Rif. 56/02

Agenzia: Cooperativa di servizi in Albenga
Posti: 8
Tipo di contratto: Tempo indeterminato
Qualifica: Operai
Requisiti: Attività manuale di preparazione merci in magazzino. Disponibilità orari flessibili. Precisione. Capacità apprendimento. Uso terminali informatici. Sarà costituzione. E' prevista formazione nell'uso dei muletti. Età max 40 anni.
Sede di lavoro: Albenga
Riferimento: Rif. 41/02

Agenzie di lavoro temporaneo

ADECCO
Via della Repubblica,
18100 – Imperia
Tel. 0183/273536 Fax 0183/767657
RICERCA

Qualifica: Commis di sala
Requisiti: Esperienza pluriennale nella posizione. In possesso di tessera sanitaria. Disponibilità oraria.
Sede di lavoro: Sanremo in struttura di prim'ordine.

Qualifica: Chef de rang
Requisiti: Esperienza pluriennale nella posizione. In possesso di tessera sanitaria. Disponibilità oraria.
Sede di lavoro: Sanremo in struttura di prim'ordine.

Qualifica: Commis di bar
Requisiti: Esperienza pluriennale nella posizione. In possesso di tessera sanitaria. Disponibilità oraria.
Sede di lavoro: Sanremo in struttura di prim'ordine.

Qualifica: Impiegata lingua francese.
Requisiti: Ottima conoscenza francese parlata. Predisposizione ai rapporti interpersonali. Uso pc. Possibilità di rapporti continuativi.
Sede di lavoro: Vicinanze Imperia

Qualifica: Impiegata lingua tedesca
Requisiti: Ottima conoscenza tedesco parlato. Predisposizione rapporti interpersonali. Uso pc. Possibilità di rapporti continuativi.
Sede di lavoro: Vicinanze Imperia

Qualifica: Cuoco
Requisiti: Esperienza nella posizione. Possesso di tessera sanitaria. Possibilità di assunzione. Disponibilità oraria.
Sede di lavoro: Imperia

Qualifica: Cuochi
Requisiti: Esperienza nella posizione. Orario part-time. Possibile assunzione. Possesso tessera sanitaria.
lavoro: Sanremo

Qualifica: Addetto alla manutenzione ascensori
Requisiti: Diploma tecnico. Gradita esperienza nel campo elettrico. Disponibilità oraria. Possibile assunzione.
Sede di lavoro: Provincia di Imperia

Qualifica: Segretaria di direzione
Requisiti: Ottima conoscenza italiano e francese. Esperienza nella posizione. Conoscenza word ed excel. Età max 35/40 anni
Sede di lavoro: Montecarlo

Qualifica: Gestore con proprio portafoglio clienti
Requisiti: 3/5 anni di esperienza nel private banking. Ottima conoscenza italiano e francese
Sede di lavoro: Montecarlo

Adecco organizza corsi di formazione completamente gratuiti con possibilità di inserimento aziendale.

Temporary
Via Martiri della Libertà
18100 – Imperia - Tel. 0183/660153

Qualifica: Chef de rang e commis di sala
Tipo di contratto: Lavoro interinale. Tempo determinato.
Requisiti: Esperienza
Sede di lavoro: Sanremo in struttura di prim'ordine.

Qualifica: Operatori/operatrici d'ufficio
Tipo di contratto: Tempo determinato
Requisiti: Perfetta conoscenza francese
Sede di lavoro: Struttura nel comune di Imperia

Tempor S.r.l.
Via Cantore 35/8 - 16149 Genova
Tel. 010/4694005

Qualifica: Impiegato contabile
Tipo di contratto: 2/3 mesi + proroghe + assunzione diretta
Requisiti: 25/35 anni. Esperienza in CO.GE, prima nota fatturazione, gestione cassa e banca.
Sede di lavoro: Imperia (provincia)

Obiettivo Lavoro
Via Goethe 148 - 18038 Sanremo
Tel. 0184/501058

Qualifica: Saldatore
Tipo di contratto: Tempo det. 15 giorni con possibilità di assunzione a T. I
Requisiti: Precedente esperienza. Conoscenza degli attrezzi. Flessibilità.
Sede di lavoro: Caporosso

Qualifica: Capo operaio settore pulizie
Tipo di contratto: 2 mesi con possibilità di assunzione a T.D./T.I.
Requisiti: Esperienza nel settore delle pulizie. Competenze gestionali. Competenze relazionali. Capacità nell'organizzazione del lavoro in team. Capacità operative.
Sede di lavoro: Vari cantieri nella Provincia di Imperia.

Formazione professionale e orientamento
Corsi di formazione

Corsi di: INFORMATICA, LINGUE, GESTIONE AZIENDALE E COMUNICAZIONE.
Per informazioni sulle modalità di iscrizione rivolgersi a *Sportello Lavoro-CISL 0183/72.01.00* **(AL** *Liguria 0182/55.96.36*

Ente: CPFP "GIULIO PASTORE" S.R.L.
Titolo: AGGIORNAMENTO TECNICO PER IDRAULICI
Durata: 5
Per informazioni: TEL. 0183/710345
Sedi: IMPERIA
Requisiti generali: OCCUPATI NEL SETTORE (DIPENDENTI O TITOLARI)
Note: AGGIORNAMENTO MATERIA DI NORMATIVA, GAS, ELETTRICITA', IMPIANTISTICA

Ente: CAMERA DI COMMERCIO
Titolo: PROGETTO INTEGRATO DI
PER OPERATORI TELEMATICI
Destinatari: 15 DISOCCUPATI (orientamento)
DISOCCUPATI (formazione)
Durata: 20 ORIENTAMENTO: 240 ORE FORMAZIONE
Per informazioni: TEL. 0183/297898
Apertura iscrizioni: 22 APRILE 2002
Chiusura iscrizioni: 13 MAGGIO 2002.

ORIENTAMENTO:
Gli strumenti per migliorare condizioni di cerca lavoro

La realtà produttiva d'oggi, per la flessibilità e l'innovazione che la caratterizza, suggerisce di saperci adattare a riadattare a nuove mansioni e a nuove imprese. Pertanto trovare lavoro diviene sempre più un problema. Occorre conoscere ed usare tutte le vie verso il lavoro. Un aiuto nella ricerca del lavoro è possibile averlo presso lo "Sportello Lavoro" della CISL di Imperia. L'attività dello sportello mira principalmente ad un servizio personalizzato che accompagni la persona verso il lavoro.
E' possibile usufruire di:
- informazioni proposte di lavoro, sui concorsi pubblici, sui corsi di formazione o sui aspetti inerenti i contratti di lavoro;
- strumenti utili alla ricerca stessa del lavoro: consulenze per la compilazione un corretto curriculum vitae per la stesura della lettera di autocandidatura.

Oltre a ciò è bene tener presente che realizzare il proprio curriculum vitae con l'aiuto di un operatore esperto può essere anche l'occasione per fare un proprio "bilancio di competenze". Bilancio che ci permette di chiarirci le idee su ciò che possiamo offrire all'azienda, su quali sono le nostre esigenze e su cosa vorremmo dal lavoro.
Per gli utenti interessati gli operatori sono disponibili di mercoledì dalle 15.00 alle 18.30 e di giovedì dalle 9.00 alle 12.30. Lo sportello si trova all'interno della sede CISL d'Imperia, Des Geneys 8.

A cura di:
AGRATI FRANCESCO
(Responsabile Sportello Lavoro)
GIANMARCO DA
ROBERTO POCHIERO
(Collaboratori Sportello Lavoro)

GLOSSARIO

Notizie Utili

Il mondo delle professioni (iniziativa a cura del Centro per il Lavoro CISL Savona) Continua il viaggio nel mondo delle professioni...

L'AGENTE DI COMMERCIO

L'agente di commercio è una figura professionale che svolge attività di intermediazione e di collegamento tra le imprese manifatturiere e le organizzazioni della distribuzione. Compito principale dell'Agente è quello di visitare le imprese commerciali, proponendo l'acquisto di prodotti. L'agente deve rappresentare le aziende produttrici, collocare i prodotti sul , occuparsi degli aspetti legislativi e amministrativi della sua attività e rapporti sia le case produttrici, che con i clienti le caratteristiche specifiche di questa figura variano sensibilmente in relazione alle tipologie merceologiche trattate.

COMPETENZE

svolgere questa professione è gli aspetti legislativi e amministrativi del settore (nozioni di diritto commerciale, di legislazione tributaria, ecc.), le caratteristiche dei prodotti che si rappresentano, gli aspetti organizzativi e le tecniche di vendita, nonché avere conoscenze informatiche e buone capacità di gestire i rapporti interpersonali.

FOR

Per poter svolgere questa attività richiesti specifici titoli studio, giudicato opportuno il conseguimento un diploma secondario e sia necessaria l'iscrizione al ruolo della Camera di Commercio, titolo che si ottiene dopo avere frequentato con esito positivo uno specifico corso di formazione professionale, istituito e riconosciuto dalle Regioni e aver sostenuto un esame. L'iscrizione al ruolo avviene senza obbligo di corso di formazione esame per i diplomati degli Istituti tecnici commerciali e degli prof per i laureati in discipline economiche e quanti abbiano svolto, per un periodo di almeno due , il di viaggiatore piazzista o addetto al settore un'impresa al dettaglio. I corsi predisposti a livello regionale forniscono le conoscenze di base per lo svolgimento di questa attività. L'Enasarco, l'ente previdenziale di categoria, per rispondere alle esigenze di maggiore specializzazione richiesta dal mercato, sta realizzando percorsi di formazione di secondo livello, mentre alcune aziende si stanno attivando per predisporre interventi di riqualificazione.

CARRIERA

Il percorso di crescita professionale può realizzarsi lungo due direttrici: la prima, di tipo orizzontale, è costituita dall'accrescimento del peso dell'Agente sul mercato con il conseguente incremento del suo volume d'affari; la seconda, è rappresentata dall'inserimento dell'Agente all'interno dell'organigramma dell'azienda per cui lavora. Inoltre questa professione permette discreta mobilità tra merceologici, in alcuni casi molto utile per la "sopravvivenza" sul mercato.

SITUAZIONE LAVORO

Si tratta, nella maggior parte dei casi, di un lavoratore autonomo, talvolta parasubordinato. L'organizzazione del lavoro è estremamente variabile in relazione all'ampiezza della clientela, alla porzione di territorio sul quale opera, alla capacità di utilizzare metodologie e tecnologie per l'ottimizzazione dell'attività. L'orario di lavoro dipende grado discrezionalità e dalla forza contrattuale di cui dispone l'Agente nei confronti dell'impresa committente. Il trattamento economico è assai variabile e può subire oscillazioni notevoli in base all'entità provvigioni definite nei contratti individuali, ripartite l'azienda mandante e all'esperienza e abilità dell'agente.

TENDENZE OCCUPAZIONALI

È una professione in trasformazione. La tendenza per questo settore è di riduzione del numero degli addetti, accompagnata dal bisogno di adeguare la professionalità dell'Agente di commercio alle nuove caratteristiche del mercato. Si rileva, infatti, la necessità di ricoprire un ruolo sempre più qualificato e più vicino a quello di collaboratore e consulente dell'impresa, con maggiori competenze in materia, ad esempio, di analisi dei mercati e dei prodotti trattati, nonché di fidelizzazione della clientela, nell'ottica di un diverso approccio con le aziende produttrici e di un lavoro svolto sotto forma di impresa autonoma, in questo una buona agenzia, per rimanere sul mercato, deve poter disporre di diverse e qualificate professionalità, capaci di ricoprire molteplici funzioni sia nei confronti delle aziende produttrici che della distribuzione.

FIGURE PROFESSIONALI PROSSIME

Figure professionali simili sono l'Agente di commercio, l'Agente imprenditore commerciale, il Trader specializzato di settore, il Rappresentante di commercio, l'Agente di vendita, l'Agente merceologico.

Per informazioni sulla forma su altri aspetti contrattuali, sulle tecniche per affrontare i colloqui lavoro o compilare proprio curriculum vitae, sulle modalità di accesso alle proposte di lavoro, ai concorsi pubblici corsi di formazione professionale è possibile rivolgersi presso lo sportello di Savona aperto tutti i giorni.

A cura PESCE
(Responsabile Centro per il Lavoro)

IL PRIMO CITTADINO AVEVA CHIESTO UN POTENZIAMENTO DEL COMMISSARIATO, SI ATTENDE ORA UNA REPLICA ANCHE PER I CARABINIERI

Alassio, arrivano sei nuovi poliziotti

Lo ha annunciato ieri al sindaco il ministro dell'Interno

Massimo Boero

ALASSIO

Aveva scritto più volte al Viminale per chiedere il potenziamento e la riorganizzazione delle forze dell'ordine presenti nella città di Alassio. Ieri mattina, a sorpresa, il sindaco Marco Melgrati ha ricevuto telefonata dal ministro degli interni l'attesa novità: «Entro fine maggio l'organico del commissariato di polizia aumenterà di 6 unità». Nell'imminenza dell'estate, quando la popolazione nella del Muretto «lievita» da 12 a circa 80 mila abitanti, l'annuncio di un aumento personale in servizio nella sede locale della polizia di stato fa subito pensare ad un rinforzo degli equipaggi delle volanti e a maggiori controlli sul territorio. E ancora, vista la mancanza di un commissariato ad Albenga (seppure gli amministratori ingauni lo abbiano chiesto più volte), a qualche occhio di riguardo in più per la vicina località dal vasto entroterra. Spesso pattugliata, grazie all'impegno del commissario Anna Maria Rosa, ma con grandi sforzi organizzativi.

«Ringrazio il ministro Claudio Scajola perché ha raccolto le sollecitazioni, mantenendo le promesse. Con l'ultima lettera, inviatagli a Roma a fine ottobre 2001, avevo chiesto un diverso utilizzo delle squadre mare di polizia e carabinieri, di fuori periodo estivo, per integrarne il personale in giro per la città senza ulteriori costi per il Ministero. Questo aumento di organico, però, diventa ora un fatto molto più importante per la città», ha spiegato ieri mattina il sindaco di Alassio.

Nell'attesa di poter eventualmente potenziare anche l'organico dei carabinieri Marco Melgrati ha smentito le voci, circolate negli ultimi mesi, che avevano fatto pensare ad un possibile spostamento da Alassio ad Albenga dei carabinieri, in di potenziamento del commissariato. «Non è assolutamente vero. I carabinieri rimarranno il loro posto. Anzi già in programma interventi strutturali di sistemazione della caserma Volti anche ad una sua maggiore funzionalità», ha precisato il primo cittadino.

Dal ministro Scajola una buona notizia: Alassio avrà più poliziotti in servizio

«Quella strada non si deve fare»

Gli abitanti del parco Fuor del vento contro il progetto varato dal Comune

LAIGUEGLIA

Gli abitanti della zona di parFuor del vento «minacciati dal progetto di costruzione di una strada di scorrimento autoveicoli» si riuniscono in un comitato «per la salvaguardia delle zone a monte della ferrovia» ed in particolare della loro tranquillità.

La notizia che il Comune avrebbe intenzione di realizzare una nuova arteria nella loro zona di residenza per dare un ulteriore sfogo allo sbocco ad Alassio dal tunnel dell'Aurelia bis è stata recepita un fulmine a ciel sereno.

Come fosse un addio alla storica quiete dell'agglomerato alle spalle centro cittadino. Ed ora, i promotori dell'iniziativa hanno invitato «le persone alle quali a cuore una delle ul di quiete della città», siano essi residenti turisti che abitano a monte della ferrovia ad incontro per dissuadere dal progetto l'amministrazione comunale.

L'incontro si venerdì sera alle 21 nell'auditorium dell'Istituto «Don Bosco» ed stato annunciato tramite un volantino distribuito capillarmente nelle vie interessate dal futuro progetto.

L'intenzione è quella di rendere più forte e compatto il neonato «Comitato Parco Fuor del Vento». Si scrive nel volantino, spiegando le motivazioni dell'adunanza cittadini: «per aderire, per portare un contributo di proposte, per dare forza sostegno all'azione di persuasione nei confronti dell'amministrazione comunale.

Per ragionare insieme delle buone ragioni affinché non si realizzi un danno irreparabile, non solo per i residenti, ma nell'interesse di tutti gli abitanti della città di Alassio».

Sono molte le elencate sullo stampato (con tanto di pubblicazione della cartina sul retro), in qualche modo interessate dal passaggio della arteria, che dovrebbe collegare direttamente via Diaz-via Gastaldi il levante cittadino. [m. br.]

NOTIZIE FLASH

FINALE

Videopoker irregolari: denunciati tre esercenti

I gestori di tre esercizi pubblici (di Pietra Ligure, Finale e Quiliano) sono stati denunciati dai carabinieri perchè avevano installato nei loro locali videopoker irregolari consentivano il gioco d'azzardo. I militari hanno sequestrato anche euro. [m. br.]

LAIGUEGLIA

Pensionata investita un'auto davanti al cimitero

Investita da un'auto davanti al cimitero l'altra mattina intorno alle 11,30, O.D., 65 anni, è stata trasportata (con un trauma cranico) al Santa Corona dalla Croce Bianca. Le condizioni della donna non sembrano destare gravi preoccupazioni. [m. br.]

ALBENGA

Parte il ripascimento dell'arenile del Centa

E' iniziato venerdì scorso, con la spola ininterrotta di potenti camion, il ripascimento dell'arenile sinistra del Centa. materiale ghiaioso e sabbioso è stato tratto dalla grande catasta messa alcuni mesi fa al sicuro in prossimità della foce del fiume. [r. sr.]

CASTELBIANCO

Ultimati i lavori per la riapertura delle mulattiere

Sono stati ultimati in questi giorni, da parte di gruppi di volontari della Pro Loco, i lavori di riapertura delle vecchie mulattiere, che erano state invase dei rovi (ma dal selciato ben conservato), lungo le quali si snoda il «Primo Trofeo Val Pennavaire» in programma per domenica 12 maggio, su di un percorso di 13 chilometri e mezzo da Caprauna (990 metri di altitudine) a Castelbianco (350 metri). [r. sr.]

BORGHETTO SS.

Nella lista Casa della Libertà anche Orzelli

Anche Antonino Orzelli parte della lista della Casa della libertà (Franco Malpangotto) che il 26 maggio prossimo concorre per il rinnovo del Consiglio comunale. Il di Orzelli stato omesso per un errore. La lista è stata presentata ieri sera alla presenza dei parlamentari Biondi, Orsi, Bornacin. [a. r.]

PIETRA L.

Salsedo è il segretario cittadino della Lega Nord

E' «saltato» lunedì sera Consiglio Comunale di Pietra Ligure per la coincidenza di una riunione della Lega Nord. Carlo Salsedo è stato eletto segretario cittadino del Carroccio. Polemiche invece in Consiglio comunale a Finale per il Piano urbanistico della zona a mare di Pia. [r. sr.]

ALBENGA: DUE PRODOTTI DI CULTO, APPREZZATI RICERCATI DAI BUONGUSTAI

Carciofi e asparagi: è «boom»

In aumento la domanda dei consumatori

ALBENGA

«L'aumento delle richieste da parte dei consumatori ha dato una nuova spinta alla produzione di carciofi e di asparago violetto della Piana». Lo ha annunciato il presidente dell'Unione provinciale agricoltori Flavio Sanguineti, constatando una rivalutazione dei prodotti, assolutamente unici al mondo, anzi «di culto» nella loro saporita varietà, che «negli ultimi anni avevano perso di interesse rischiando di sparire».

c'è una Regione Italia dove l'agricoltura e gastronomia eccellente è la Liguria. L'asparago violetto di Albenga ed il carciofo, poi, sono prodotti straordinari», ha detto lunedì mattina su Raiuno gastronomo toscano Beppe Bigazzi, al fianco di Antonella Clerici nella conduzione della trasmissione «La prova del cuoco». Sanguineti, ospite del programma, spiegato il perchè dell'unicità dell'asparago violetto: «Questa selezione anni di storia. E' portata qui dai paesi asiatici e nella Piana di Albenga ha trovato un terreno particolarmente umido ed adatto cresce. Il colore deriva dal fatto che questa varietà cresce fuori terra e prende molta luce».

E poi si è parlato del carciofo di Albenga «particolarmente tenero, anche nel gambo, e gustoso». Ha aggiunto il presidente dell'«Upa» di Savona: «Il mercato sembra aver acquistato una maggiore consapevolezza. Ora chiede un prodotto migliore e non si accontenta più delle varietà comuni». [m. br.]

In crescita i consumi di carciofi e asparagi violetti d'Albenga

IN CONSIGLIO COMUNALE TIENE BANCO LA DISCUSSIONE SULLA SANITA'

«Ad Albenga si potrà nascere»

Dal 2005 con l'apertura del nuovo ospedale

ALBENGA

Il consiglio comunale di lunedì pomeriggio ha discusso soprattutto di questioni sanitarie.

Oltre all'approvazione della convenzione col Ministero della Difesa per la cessione almeno un terzo della superficie della Turinetto, completare l'edificazione del nuovo ospedale, il parlamento locale ha voluto maggioranza approvare un ordine del giorno di valore solo dimostrativo in appoggio ricorso suo tempo presentato al Tribunale Amministrativo Regionale contro la chiusura del reparto di Ostetricia Ginecologia del Santa Maria di Misericordia ed il suo trasferimento al Santa Corona. Il Tar non ha certo il potere di far ritornare le cose come erano nel ma l'ondata di forti proteste popolari per il tipo politica sanitaria della giunta Mori pare abbia ora ottenuto dei risultati.

Recita infatti l'ordine del giorno del consiglio: «Una nuova politica sanitaria tende a riportare ad Albenga tutte le unità operative esistenti che per varie ragioni furono soppresse (ad esempio già da tempo Albenga dotata di guardia anestesiologica attiva che la giunta Mori, con l'assessore Bertolani, non aveva ritenuto di attivare)». L'attesa per le future mamme dell'estremo ponente dovrà comunque durare sino al 2005, quando dovrebbe entrare in funzione il nuovo ospedale e con esso il reparto di Ostetricia e Ginecologia «rapito» dal Santa Corona. [r. sr.]

Tornerà ad Albenga anche il reparto di Ginecologia-Ostetricia?

NOTTI HARD A ORCO

Caso «Cucciolo» domani in aula gestore e aiuto

FEGLINO. Compariranno domani in tribunale per la prima udienza, in seguito ad un blitz dei carabinieri nel disco-bar Cucciolo», il titolare ed un collaboratore locale dove esibivano, sembra ben oltre loro ruolo, alcune ballerine di lap-dance. Giancarlo Benedetto Andrea Andriola, stati arrestati la notte aprile e, qualche giorno dopo, rimessi in libertà con l'obbligo di dimora Orco Feglino, dopo il sequestro preventivo del locale. Ora dovranno difendersi dalle accuse di sfruttamento favoreggiamento della prostituzione. Durante il dibattimento verranno ascoltate anche alcune delle ballerine che si esibivano nel disco-bar. Una di queste era trovata in atteggiamenti inequivocabili con un cliente, in una appartata del locale, da un carabiniere in borghese. Ed è proprio questo episodio che ha portato agli arresti. Titolare e collaboratore del «Cucciolo» dovranno ora fornire la loro versione dei fatti davanti al giudice. [m. br.]

REGOLAMENTO COMUNALE TUTELA I CENTRI STORICI

Finale come Laigueglia «frena» per i sottotetti

FINALE L.

Il Comune di Finale Ligure (come quello di Laigueglia e pochissimi altri) ha voluto porre limiti e prescrizioni ben precise e corollario della legge regionale 24/2001 che permette il recupero ai fini abitativi dei sottotetti esistenti. Soprattutto nel caso in le modifiche vengano a riguardare il centro storico. Questo, naturalmente, «per raccordare le disposizioni di legge alle caratteristiche del territorio finalese e del suo patrimonio edilizio, nell'ambito dell'autonomia concessa ai comuni».

«Nei centri storici urbani di Borgo, Marina, Varigotti e Pia è esclusa la ne di nuove unità immobiliari, tramite opere che modifichino quote altimetriche della copertura», dice nella relazione firmata da Mario Tratta, presidente della Commissione consiliare urbanistica e territorio. La creazione di nuove unità abitative, dove non vengono apportate modifiche in altezza, sono comunque «subordinate al reperimento di spazi per parcheggi pertinenziali».

Per le case costruite «zona agricola» non potranno inoltre diventare abitazioni «i magazzini a servizio del fondo, non trattandosi di edifici a prevalente funzione residenziale». relazione vengono elencati tutti i casi in cui sono adottate «particolari prescrizioni volte alla tutela dei caratteri architettonici degli edifici».

Per quanto concerne il frazionedelle unità immobiliari potranno essere superati solo nel caso «i volumi e le superfici recuperati ai fini abitativi posseggano tutti i requisiti richiesti dalla legge, dagli strumenti urbanistici e dai regolamenti, tramite richiesta di una variante o una nuova . Sempre «con il reperimento dei parcheggi necessari». [m. br.]

SEGNALI DI UNA CRESCITA: SALGONO A QUOTA 200 GLI ABITANTI, AUMENTANO GLI STRANIERI, HA APERTO UN NUOVO NEGOZIO

Castelvecchio riprende a vivere e ad animare la Val Neva

Arrivano i fondi statali per i danni alluvionali: verranno investiti nel recupero architettonico del borgo

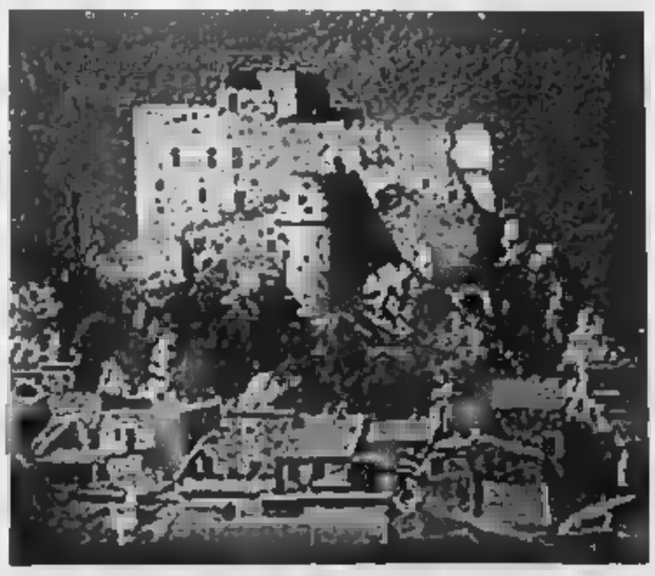

Un progetto di recupero per il borgo di Castelvecchio in Val di Neva

CASTELVECCHIO

I finanziamenti per i danni provocati dall'alluvione, l'apertura di un agriturismo («L'antico melo»), i progetti di recupero delle fontane già parte realizzati, degli acciottolati e dell'aerea piazza della Torre, un seppure lieve aumento demografico (sulle 200 unità anagrafiche, la presenza di otto fra bambini e ragazzi) sono segnali una lenta ma concreta ripresa del paesino che col il suo castello alzato di uno sperone di roccia domina superbamente la media Val Neva.

Castelvecchio si propone alle cronache solo per episodi di satanismo (in un rudere di Roma sono state trovate ossa umane), di cui si discuterà in un apposito e «caldo» consiglio comunale convocato per lunedì prossimo. La sua particolare conformazione pigna, al culmine puntuto il poscastello dei Clavesana, proprio in questi mesi sta completando il quasi totale recupero degli edifici fatiscenti. «Siamo per un recupero corretto dell'abitabilità del paese. nostri programmi non c'è neppure una cazzuolata di cemento. Recupero è la politica che perseguiamo», così si esprime Antonio Rocchetti, assessore alla cultura della giunta guidata dal sindaco Gianni Beffa (vicesindaco Angelo Scrigna, assessore Marino Milani). Rocchetti aggiunge: «Abbiamo intenzione di pedonalizzare le zone più suggestive, creando parcheggi defilati. Coi miliardo e 700 milioni di vecchie lire ricevuti per l'alluvione e con i fondi dell'Obiettivo 2 effettueremo dei piccoli interventi di manutenzione rivalutazione dell'esistente». Verranno tolti i fili neri, restaurati i mobili settecenteschi dell'Oratorio, recuperati oliveti (una tendenza già da tempo in atto), ripristinate strade consortili e vicinali.

Intanto i nuovi proprietari del Castello, Isa ed Elio Del Conte, hanno ultimato all'interno e all'esterno pregevoli lavori di ristrutturazione e di consolidamento. Spesso lo spalto antistante al maniero viene usato per importanti presentazioni di iniziative e progetti ambientalistici.

Fra i segni di ripresa c'è anche la riapertura di un negozio di commestibili, l'ampliarsi il qualificarsi di una colonia di ospiti stranieri (soprattutto svedesi) e le apprezzate proposte gastronomiche di tre ristoranti («L'antica osteria Posta», la storica trattoria Malco, «Eber e Anna» a Vecersio). Si sono così condizioni per una nuova fase di sfruttamento, in forma discreta, a fini commerciali, di Castelvecchio che non ha certo nulla da invidiare ad alcuni dei celeberrimi borghi della Costa Azzurra. [r. sr.]

PER IL PONTE DEL PRIMO MAGGIO SI INTENSIFICANO LE ATTIVITA' DI PREVENZIONE E I CONTROLLI DEL TRAFFICO

Nuova offensiva dei carabinieri

Operazioni antidroga in tutta la Val Bormida

CAIRO M.

Servizi preventivi da parte dei carabinieri della Compagnia di Cairo Montenotte. Nei controlli, oltre a decine di pattuglie per le strade, è stato impegnato anche un elicottero dell'Arma. Un provvedimento deciso per avere un quadro più dettagliato della situazione in del ponte del primo maggio che, nella zona, ha fatto registrare forte incremento del traffico e in base a segnalazione secondo cui un gruppo di giovani avrebbe voluto dar vita ad un rave-party.

Un'operazione coordinata che ha obiettivo quello prevenire situazioni di rischio per le migliaia di automobilisti e garantire la sicurezza. Particolare attenzione puntata verso dei motociclisti che, spesso, sfrecciano altissima velocità in gruppi costituiti da decine di centauri, creando pericoli per la sicurezza. Un problema oggetto ripetute segnalazioni. I carabinieri avevano intensificato i controlli già a partire dall'inizio della primavera, stagione in cui i motociclisti piemontesi cominciano raggiungere le località rivierasche, soprattutto nei fine settimana.

servizio preventivo effettuato per l'intera giornata di ieri ha interessato in particolare le ex strade statali, come quella che collega Piana Crixia

Anche l'elicottero dei carabinieri è impegnato nella prevenzione

ad Altare e la Millesimo-Carcare. Non sono mancati i controlli neppure sulle strade provinciali. La Cengio-San Giuseppe, ad esempio, è stata pattugliata dalla Polizia provinciale.

Attenzione particolare sull'autostrada To-Sv da parte degli agenti della Polstrada di Carcare. Anche ieri, lungo il tracciato registrato un notevole aumento del traffico, ma se si escludono brevi code in alcuni tratti, il transito dei veicoli è risultato fluido.

Tuttavia, nel corso dell'operazione, oltre ai controlli sulla circolazione, sono stati fatti anche accertamenti antidroga che si aggiungono a quelli compiuti lo scorso settimana in alcuni locali della Val Bormida. E proprio in una discoteca di Cairo, i militari hanno denunciato un ventenne di Boissano per spaccio di droga sequestrato 10 grammi di hashish e 5 pasticche di ecstasy. Altri quattro giovani sono stati segnalati alla prefettura, mentre un diciassettenne è stato denunciato per porto abusivo di coltello. [l. b.]

«Non fidatevi di nessuno»

Problema truffe: anziani e commercianti sono messi in guardia dalla Benemerita

CAIRO M.

Campagna sensibilizzazione per prevenire furti truffe Val Bormida. A promuoverla comando dei carabinieri di Cairo Montenotte che, proprio in queste settimane, ha preso contatti con le di riposo e le attività commerciali presenti in Val Bormida.

Una campagna per illustrare tecniche modalità per evitare finire nel mirino dei malviventi. E naturalmente l'attenzione dei militari è rivolta soprattutto agli anziani e ai titolari e gestori negozi locali pubblici.

Nel primo i carabinieri hanno invitato le persone della terza età, ospiti di di riposo, ma che continuano ad uscire avendo così contatti con l'esterno, ad evitare accuratamente di intrattenersi sconosciuti e di fornire loro indicazioni, ad esempio, pensioni, assicurazioni e depositi bancari.

Nel caso commercianti, invece, forze dell'ordine li hanno invitati ad installare nei loro negozi sistemi di sicurezza, anche i più semplici e meno costosi, in maniera tale da poter intervenire in caso di furti in maniera tempestiva. Innumerevoli, infatti, sono stati i negozi privi di qualsiasi sistema di sicurezza presi di mira dai ladri. L'ultimo ordine tempo, una tabaccheria di via Roma, dove i ladri hanno sottratto valori bollati, schede telefoniche ed accendini di per un valore circa ventimila euro.

Intanto, sempre sul fronte della lotta alla microcriminalità, i carabinieri stanno effettuando una serie accertamenti per risalire agli autori degli atti vandalici verificatisi Carcare in queste ultime settimane. In base alle prime indiscrezioni, si tratterebbe di giovani balordi che risiedono in paese che avrebbero dato alle fiamme alcuni cassonetti della spazzatura e danneggiato alcune dei giardini. [l. b.]

I RISULTATI DELLA COMPETIZIONE SETTER INGLESI

E a Rocchetta sfilano i cani

CAIRO M.

Per i cinofili, il raduno di setter razza inglese svoltosi a Rocchetta di Cairo è stata un'occasione importantissima per poter ammirare bellezza bravura di cani non solamente dai cacciatori ma anche dà quanti desiderano accanto a sè un «amico» con un buon carattere particolarmente affettuoso.

La manifestazione, promossa nell'ambito della ventisettesima edizione del raduno ligure ed organizzata dalla Delegazione Italiana Setters Liguria, in collaborazione l'attivissimo Gruppo amatori cani da ferma di Savona, ha visto la partecipazione di decine di bellissimi esemplari.

Questi i risultati della classifica esposizione. Tra le giovani femmine, primo posto per Ciba, di cui è proprietario Vianello. Nella categoria libera, vittoria per Acca, di Giusto; mentre nel «lavoro» corona di reginetta per Desy di Carnevale. Da segnalare che Ciba è stata giudicata anche la migliore di razza. Nella categoria giovani maschi, un cane di Vinello, Giachi. Nella libera, ha vinto Davil di Siri. Nella categoria lavoro maschi, vittoria per Miki di Ghigliotto.

Nella classifica gara attitudinale, primo posto per Kris Marchiando, secondo Dero di Colodoro e terza posizione per Astro di Carnevale, seguiti da Lindoo di Colodoro, Denni di Parodi e Fao di Cavanna. Nuovo appuntamento oggi, sempre in località Ponte-Romeo, Rocchetta di Cairo, con gara di cani da caccia. [L.b.]

NOTIZIE FLA

CARCARE

Droga anche nel calcio? Il caso in Consiglio comunale

Il consiglio comunale, convocato per venerdì sera, avrà al centro del dibattito l'interpellanza dei consiglieri di minoranza Torterolo e Bologna, in merito alla situazione della Carcarese, dopo la vicenda legata all'operazione antidroga confronti di un giocatore. [l. b.]

ALTARE

Il consigliere Zancan sostituito da Pansera

Surroga del consigliere di minoranza dimissionario, Raul Zancan, con Leandro Pansera. Il cambio di guardia è stato ufficializzato dal Consiglio. Approvata, poi, la convenzione Carcare, Cairo, Cengio, Cossoria, Dego, Millesimo e Roccavignale per la gestione del Progetto di sviluppo sostenibile in Val Bormida. [l. b.]

PLODIO

Oggi s'inaugura la «Locanda della fontana»

Nuovo ristorante in paese. Oggi, con inizio alle 18, infatti, si terrà l'inaugurazione della «Locanda della Fontana». Il nuovo locale, che sorge in via Piani 26, alla sala-ristorante dispone di tre camere. La titolare è Carla Ferrando. [l. b.]

SUL PALCO DELL'«ABBA»

Cairo, serata per i bambini di Cernobyl

M. Gli artisti cairesi salgono sul palco per aiutare i bambini di Cernobyl. «Stars for children», è infatti il titolo dello spettacolo, in programma il giorno 7, con inizio alle 20,30, al cinema-teatro Abba, che vedrà protagonisti personaggi del calibro Guillermo Fierens, uno fra i chitarristi classici più noti al mondo, il baritono Massimiliano Gagliardo e la jazz-singer Danila Satragno. E ancora, la poetessa Anna Gentili e compagnia teatrale «Uno sguardo dal palcoscenico».

La manifestazione è organizzata dall'associazione «Insieme per Cernobyl», con il patrocinio del Comune e della Soms. Il ricavato della serata, l'ingresso è ad offerta, verrà utilizzato per il pagamento del viaggio aereo di circa 70 bambini ucraini che nel periodo luglio-agosto verranno ospitati da altrettante famiglie del Savonese. E proprio a proposito del soggiorno, l'associazione, presieduta da Sandro Ferraro, rinnova l'invito per trovare nuove famiglie disposte ad aderire all'iniziativa. [l. b.]

IL MECCANICO LAVORA ALLA PREPARAZIONE DEL DUCATI 748 PILOTATO DA PIERGIORGIO BONTEMPI

E' di Cairo il mago delle moto mondiali

Marco Mozzone reduce dal Giappone da ieri è a Imola

CAIRO M.

Neppure il tempo di disfare valigie e Mozzone, 44 anni, titolare della «Marco Moto» di Cairo Montenotte, è nuovamente in viaggio, impegnato nel mondo del due-ruote.

Reduce dalla prova mondiale Superspor svoltasi in Giappone, Mozzone subito ripartito volta Imola per la gara italiana. Responsabile tecnico del team NCR, che partecipa Campionato del mondo con il pilota Piergiorgio Bontempi, Marco Mozzone, è entrato a far parte del circuito motociclistico internazionale nel '96, in qualità di responsabile tecnico di un team e due più tardi la Taurus Torino. E proprio in quell'anno, il pilota Pererba, sfiorò il titolo mondiale.

Da vent'anni amico dei Caracchi, i proprietari della NCR, da quest'anno fa parte team bolognese, i cui sponsor ufficiali sono Omnitel e Nortel. Una grande responsabilità e grande impegno per migliorare ulteriormente il Ducati 748 pilotato da

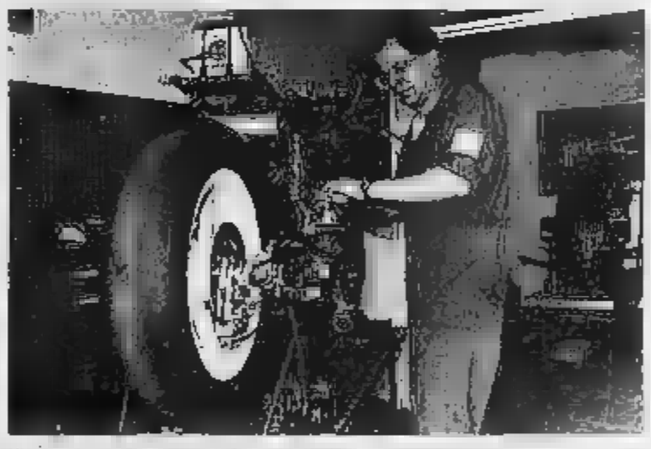

Marco Mozzone prepara la Ducati 748 di Piergiorgio Bontempi

Bontempi. Una vita fatta di continui viaggi con un team fra i più blasonati che premiano passione nutrita da ragazzo e che trascorrere degli anni è andata aumentando, al punto da spingerlo abbandonare gli studi a sei esami dalla tesi di laurea Legge, per dedicarsi completamente alle moto.

Sacrifici premiati dalla soddisfazione di essere nell'olimpo delle due-ruote, accanto a personaggi che al motociclismo hanno dedicato e dedicano la propria esistenza. E quando si è ai vertici, non neppure amarezze, quella pochi giorni fa in Giappone, quando Bontempi, al quarto posto è stato tamponato da una altro pilota la gara è così andata fumo, anche tante piccole vittorie personali, il fatto essere riuscito, insieme a Franco Farnè, l'uomo immagine della Ducati, a rendere la moto più competitiva rispetto allo scorso anno, e l'abbassamento del tempo di un secondo ne è la conferma. Spiega Mozzone: «Abbiamo svolto un lavoro sviluppo, rendendo appunto moto più competitiva ed il nostro obiettivo naturalmente quello di ottenere nuovi e migliori risultati».

Seguito a distanza dalla moglie, Sandra, che si occupa gestione ed organizzazione dell'attività dell'officina, Marco Mozzone, che oltre alla trasferta nipponica, di recente è stato in Europa, Sud Africa e Australia, dove la Ducati ha ottenuto il secondo posto, salperà per nuovi lidi. Dopo Imola, lo attendono le prove del Campionato mondiale a Monza e Roma. [l. b.]

NOLI

In una delle località più apprezzate della costa savonese.....

PROSSIMA REALIZZAZIONE DI BOX SINGOLI E DOPPI

Un investimento sicuro nel tempo, soggetto a futura rivalutazione grazie alla approvazione del progetto per la costruzione del porto turistico

PER INFORMAZIONI: 011.4379037 335.5616228 - 347.5554739

E' IN PREPARAZIONE UN LIBRO A CURA DI REGIONE E COMUNITA' MONTANA IN CUI SARANNO SVELATI I «SEGRETI» DEL SOTTOSUOLO

La Val Bormida è bella anche vista da grandi profondità

I «viaggi» del Gruppo speleologico savonese lungo le straordinarie grotte e le suggestive aree carsiche

Il Gruppo speleologico savonese esplora le grotte e le aree carsiche

MILLESIMO

I segreti della Val Bormida sotterranea in un suggestivo viaggio che visto protagonista il Gruppo speleologico savonese grotte e nelle aree carsiche. «Segreti» che verranno svelati in un libro cui il gruppo sta lavorando in questi mesi e che verrà pubblicato il prossimo anno nella serie editoriale della Regione della Comunità Alta Val Bormida.

Nel corso del viaggio, svoltosi domenica, è stato percorso un itinerario che da Roccavignale, dove si è potuta ammirare la «Grotte dell'acquedotto», ha portato gli escursionisti al Santuario del Deserto, con la sua grotta, il «Garbazzo», 430 metri di sviluppo, fino a raggiungere nella valle carsica dei Tre Re, interessante esempio di valle cieca, per l'area del Bric Tana, le doline, si apre la suggestiva grotta inghiottitoio della Tana dell'Orpe, i 385 metri di sviluppo.

Naturalmente si è trattato di un'escursione didattica e non di visita dentro le grotte, perchè come ricorda Rinaldo Massa del Gruppo speleologico savonese, «le grotte possono essere percorse solamente da persone preventivamente preparate, e a tale proposito la nostra associazione organizza ogni anno corsi di speleologia». Aggiunge: «Oltre che per motivi paesaggistici e naturalistici, per i quali parte di queste aree carsiche sono state inserite nell'area protetta regionale, le tre aree Millesimo Roccavignale sono particolarmente importanti anche da un punto di vista idrogeologico».

In tutte queste grotte, infatti, scorrono corsi d'acqua, alcuni temporanei quello della Tana dell'Orpe, altri perenni, nel «Garbazzo» e di Roccavignale che alimentano gli acquedotti comunali dei due . Un aspetto poco conosciuto, ma di grande importanza.

Le grotte, come spiega Massucco, si formano in genere nelle rocce solubili, quali i calcari e i gessi. Prosegue: «Nella nostra provincia e in Val Bormida, quindi, le grotte si aprono prevalentemente nei calcari triassici, giurassici e nella "pietra di Finale"». Dice ancora Massucco: «Lungo la costa, fra Celle Ligure Albisola e in alcune della Val Bormida, sono però presenti rocce sedimentarie un po' particolari, dove stratificazioni maggiormente calcaree si alternano a conglomerati di ciottoli ofiolitici, ovvero calcarei con cemento carbonatico. E l'escursione di domenica è stata dedicata proprio al carsismo Millesimo Roccavignale nella "formazione del Molare", per far conoscere agli appassionati tutte le particolarità del fenomeno carsico». [l. b.]

Per la pubblicità su:

LA STAMPA

PK

publikompass

P.zza G. Marconi, 3/5
17100 SAVONA
Tel. 019.814.887- Fax 019.801.808

ALLE 11 GLI EQUIPAGGI SCORTATI DALLE FORZE DELL'ORDINE USCIRANNO DALLA VECCHIA DARSENA PER RAGGIUNGERE ALBISSOLA MARINA

Oggi alle 12 salpa la «Odyssey»

Al mattino il corteo delle barche della regata

Ermanno Branca

SAVONA

Oggi al via la Mediterranean Odyssey. Stamane alle 11 le tredici barche che prendono parte alla regata internazionale usciranno dalla Vecchia darsena in corteo, scortate dai mezzi delle forze dell'ordine sino ad Albissola Marina dove avverrà la vera partenza alle 12 in punto. Per gli organizzatori che in questi giorni hanno garantito anche un programma di manifestazioni collaterali, il bilancio è sicuramente positivo.

«Dopo la seconda edizione si registra un interesse crescente - afferma Mauro Solinas, amministratore delegato della società Tre eventi che ha curato l'iniziativa -. Siamo tutti convinti che la Mediterranean Odyssey debba diventare un appuntamento fisso della primavera savonese. Al di là della partecipazione di tanti appassionati, si tratta infatti di una manifestazione che offre una dimensione finalmente turistica al porto di Savona».

Oggi alle 11 saranno quattro barche savonesi Shamall, Shanti, Orlanda e la nave scuola Leon Pancaldo a cui si aggiungono nove equipaggi provenienti da altre regioni come Solaris, Bellatrix, Calipigia, Talita, Taboo, Fosca, Casse Noisette, Pina Colada, Brezza IV. Altri equipaggi si aggiungeranno a Marsiglia e Barcellona. Le successive tappe sono previste a Mahon, Alghero, Civitavecchia, Vibo Valentia, Pantelleria, Tunisi, Roccella Ionica, Corfù. I diportisti saranno impegnati sino al 23 giugno ma naturalmente il programma non prevede solo navigazione. L'aspetto più interessante della Mediterranean Odyssey è legato infatti alle manifestazioni collaterali, presenti ad ogni tappa, con feste, mostre, escursioni guidate per tutti i diportisti. Savona ha ospitato fra l'altro «Porto aperto al porto», una manifestazione allestita dalla Serenella Avis Podismo a cui hanno preso parte più di 300 agonisti e non tesserati. Vincitore Valerio Brignone, già nono alla maratona di New York e recente Sportivo dell'anno. «Interessante la partecipazione della nave scuola del Nautico Leon Pancaldo che per quest'occasione ha realizzato un progetto mirato e finanziato in parte dalla scuola e in parte dalla Fondazione Carisa. I ragazzi del Nautico avranno la possibilità di navigare per il Mediterraneo quasi due mesi. Naturalmente per non compromettere i programmi scolastici, gli equipaggi si alterneranno ad ogni tappa e quindi i ragazzi rasteranno lontani dalla scuola solo cinque giorni a testa. Complessivamente il programma vede coinvolti 80 ragazzi e 20 professori. La scuola ha dovuto poi organizzare con le agenzie di viaggio il programma per far tornare a casa gli equipaggi, a volte utilizzando i traghetti e a volte gli aerei.

La Mediterranean Odyssey rappresenta anche il primo avvenimento realizzato dalla nuova società di promozione turistica (Tre eventi) a cui hanno dato vita i Comuni di Savona e Albissola Marina e la Port Authority. Se l'obiettivo era quello di creare manifestazioni di ampio respiro, vista l'internazionalità della regata, lo scopo è raggiunto. Va sottolineato anche il forte impegno della Capitaneria di porto che ogni giorno negli stand della Vecchia darsena ha organizzato conferenze su temi di interesse per i diportisti.

Qui sopra nella foto di Gianni Chiaramonti uno scorcio della Vecchia Darsena di Savona, con la torre del Brandale sullo sfondo

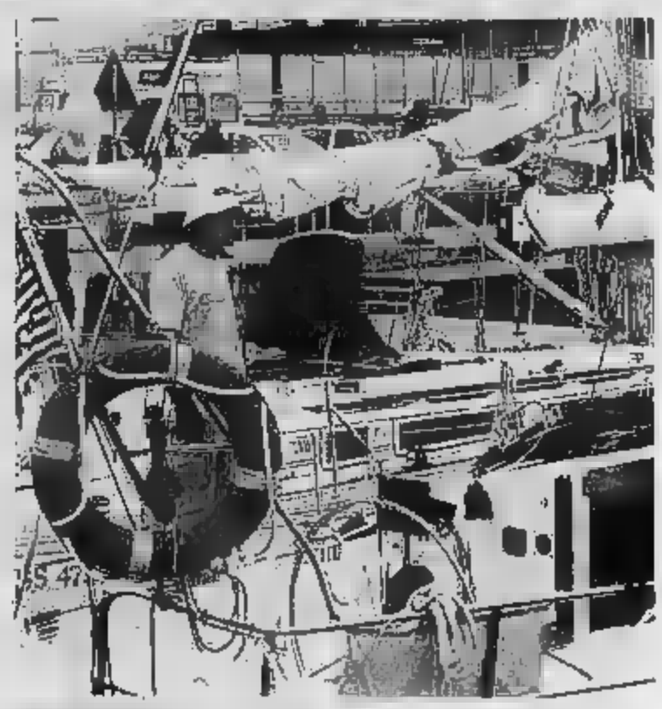

Sopra le barche della regata e sotto il via della gara podistica di domenica scorsa

Inizio viaggio con Urania

TREMONTI-BIS

"Detassazione degli utili rinvestiti in beni strumentali nell'esercizio" dell'attività....

Infatti l'autocarro rientra a tutti gli effetti tra i beni che possono usufruire delle agevolazioni fiscali concesse dalla Legge "Tremonti-bis"; per poter usufruire di queste il veicolo deve essere immatricolato entro il 31/12/2002.

Metti in cantiere la convenienza.

Daily Cabinato 35-C9 Turbo Intercooler Common-Rail con cassone ribaltabile compreso nel prezzo.

Euro 20.200 esclusa IVA e messa su strada

L. 39.113.000

Si guida come un'auto, si carica come un camion. È Daily Cabinato ribaltabile, il più forte dei City Camion.

Alla robustezza del telaio in acciaio si unisce la resistenza della sospensione posteriore e del ponte con ruote gemellate. Fino al 30 giugno 2002 può essere tuo completo di cassone ribaltabile trilaterale a condizioni assolutamente uniche. Daily Cabinato: la sua forza al servizio del tuo lavoro.

www.iveco.com

IVECO

Offerta non cumulabile con altre iniziative in corso.

Concessionaria Iveco:

LIGURIA DIESEL Srl: Via Matteotti, 72 - Villanova d'Albenga (SV) - Tel. 0182 58154

Imperia - Tel. 0335/5386304

MERCOLEDI' NOTTE CON DANCE, LATINO E LISCIO NELLE DISCOTECHE DELLA PROVINCIA

Primo maggio in musica a Conscente

Concerto non stop dal mattino alla sera da A 'Sciattapanza

Il cabaret di **Enrico Bertolino** [illegible] il suo show dopo Savona e Genova arriva, questa sera, al teatro **Ariston di** [illegible] (ore 21). Va in scena il [illegible] «Diluvio fa bene ai geranei». Riproporrà solo due dei suoi personaggi «storici», il professore e il bergamasco. Bertolino [illegible] reduce [illegible] successo tv [illegible] Raidue di «Convenscions» e dalla [illegible] pungenti presenze [illegible] «Le Iene» (Italiauno).

La giornata è all'insegna della [illegible] musica dal vivo. L'hosteria [illegible] **Sciattapanza**, di frazione Cenesi [illegible] Cisano sul Neva, propone [illegible] particolare, «**La giornata della musica**» con concerti dal mattino alla [illegible] nel giardino del locale, [illegible] sorta di lungo merendino musicale, l'incasso sarà devoluto in beneficenza. Un modo diverse per passare il 1 maggio. Musica dal vivo in serata soprattutto nei locali di Alassio. Al Barlu[illegible] ritornano i «**Ricomincio da tre**», Pietro, Corrado e Rino (chitarra, violino e tastiera), con le cover rock di Pink Floyd, Dire Straits, Eric Clapton e revival italiano con brani [illegible] Battisti, Dalla, De Gregopri, Ligabue. Per la serata apertura straordinaria di alcuni dancing come il **Manhattan Inn** di Loano che ospita l'orchestra i «**Tandem**».

Nelle colonne qui [illegible] fianco, da Levante a Ponente, i ritrovi per la serata. [a. r.]

LA NOTTE

[illegible] Musica al Dream bar.
[illegible] Ritrovo al Flanagan's Pub e al Villa Revolution Pub.
[illegible] Pub-birreria [illegible] La Mendorla.
[illegible] Ritrovi [illegible] Mistral, all'Isterika Pub e al Gallo Nero Pub.
[illegible] Ritrovo al Water World, al Laspirina, a Le Cisterne, [illegible] Go Burger [illegible] all'Excalibur.
[illegible] [illegible] Musica cubana al cutter Cucca, al Chiringuito Cubano.
[illegible] Ritrovo al Sabot discobar, al Green Rose e al Micky Mouse.
[illegible] Ritrovo al Moby Blue.
LAVAGNA Musica al Cartoonia Café.
GATTORNA Ritrovo all'Alzati Lazzaro.
GENOVA Musica al Transilvania Rock Horror, al Dixieland (piano bar), [illegible] Jasmine, al Shakespeare Art Café, al Fizcarraldo, al Big Ben Pub, [illegible] Capitan Fracassa [illegible] al Barfly. Ritrovi in settimana all'Working Glass, al Duffy Irish Pub, al Texano, al Guarchi Café, al Scassadiavoli, alla birreria Imperiale, al Barbarossa, allo Spirito Di Vino, al Freeland, al Café del Mar, al Blues House Pub, all'Exploit Café, a Le Piramidi, al Two Lost Souls, al Koala, al Crazy Bull, al Due Delfini di Sampierdarena, al Piper Internet Pub.
PIETRI P. Ritrovi [illegible] Tumbler pub e al Cantiere Pub.
[illegible] Ritrovo al Giro di Bitta.
COGOLETO Ritrovo a La Taberna.
[illegible] Ritrovo al pub Mc Namara.
[illegible] Musica all'Hamburger Boy. Ritrovi in settimana al Pescegatto, al Takabanda, al Barcollo, al Perbacco e all'Invidia.
[illegible] Musica [illegible] ritrovo al Chariot, a La Ghironda, al Charlie Max, all'Intralcio, al Baraonda, al Baricentro e al Durty Nelly.
[illegible] **M.** Serata latina a La Garitta americanbar. Ritrovi al Friends, al Sydney, al Mediterraneo, al Pampano, all'osteria La Madonna e [illegible] Tuttifrutti.
[illegible] [illegible] Al Mod Café varie sale con [illegible] via satellite per il calcio, la borsa e altro.

I «Born to Drink» saranno tra i protagonisti del Primo Maggio a Cisano

Ritrovi al Pilar, al Già Già e [illegible] Clipper. Nuova gelateria Albisola (ex Tuttogelato).
[illegible] Ritrovi in settimana al Cabaret, al Caffé Jolly e al Dylan Dog.
[illegible] Musica [illegible] ritrovi allo Stirling Castle, alla Baia degli Angeli, alla Nicchia, alla Braia, all'Osteria del vino cattivo [illegible] al Be Pub.
CARCARE Ritrovo a Il Maltese.
CENGIO Musica [illegible] ritrovo al nuovo Cantuccio.
COSSERIA Musica dal vivo al The Killer's Inn.
ALTARE Ritrovo al Blu Bird.
SAVONA Musica e dance latino-americana alla Compagnia Savonese delle Indie (disco-ristorante), al Queen's Pub, al Baretto, al Malvasia, al Caffè Marconi, al Vignoble d'Italie, [illegible] Santa Lucia Café, alla Boutique della birra, al Caffé Benzi, [illegible] Club Nautico, al Mezzo Marinaio (enoteca), al Birrò e negli altri locali della vecchia darsena.
QUILIANO Ritrovo al discobar Baraonda di Valleggia.
[illegible] Ritrovi in musica al Daubaci, al Cupido [illegible] alla trattoria del Camionista.
BIRRIFICIO Musica al Sinte Galeskha di Portovado.
SPOTORNO Ritrovo a La Cambusa, al Black Bull [illegible] al Lord Nelson.
[illegible] Al Gasoline [illegible] Pia musica dal vivo. Ritrovi in settimana al Trocadero, [illegible] Joy (ex Ondina Café), da Pilado, al New Clipper, al Bikini, al Baquito, al Ferro Café, all'Agorà di Gorra, al Vanilla, [illegible] Girasole e al Vittoria.
[illegible] Ritrovo al Rifrullo Art Café. Aperto tutte le sere il Cappero Club di Verezzi.
[illegible] Dancing [illegible] liscio [illegible] revival lanche al pomeriggio) al Malibù. Nuovo Flora Caffè.
[illegible] Ritrovi a La Piazza Pub.
BOISSANO Karaoke al Pub 36.
LOANO Spettacolo di strip tease femminile al Fermento Club. Ritrovo in musica Café Jumanji [illegible] da Vittorino. Liscio [illegible] revival al dancing Saitta e al Manhattan Inn (orchestra) «I Tandedm». Ritrovi al Poseidon, al Fluke Pub, [illegible] nuovo Arcibaldo, all'Happy Caffé, al Bucchero, all'Atravirago, da Popita, al Bar Doria, a La Marinella, all'Australian Café e al Caffé Gavioli.
BORGHETTO Ritrovo al Valvet e alla Dolce Voglia.
[illegible] Ritrovi [illegible] Tea Room, al Planet Café, a La Ruota, [illegible] la Risacca [illegible] al Varo.
[illegible] «La giornata della musica» concerto dal mattino alla sera nel giardino de A Sciattapanza. A rotazione saliranno sul palco una decina di gruppi tra cui i «Born to Drink» con la loro trascinante musica fatta delle cover dei maggiori cantautori italiani a cominciare da De Andrè, ma sul palco saliranno anche tanti altri gruppi che proporranno rock, blues, country. Accanto alla musica resta aperta la griglie e [illegible] oltre, naturalmente, al servizio bar ed osteria. Il concerto andrà avanti sino a notte fonda.
[illegible] Eno music pub Raggio di luna. Musica e ritrovi al Guaranà, a La Città Vecchia, al Rock Bank Café, [illegible] Crazy Pub, al discobar Jemmin', al Caprice, al Mi[illegible] Michetta.
ALASSIO Live in jam session all'Halloween. Revival italiano all'osteria Mezzaluna con [illegible] «Black stage». Musica latino-americana ed animazione al Manila Club con la serata riservato ai singles» (dj Gino Latini). Ritrovi in settimana al Tokai Club, al Fred Music Pub, al Blues, al Cabaret, al BarLume («Rico[illegible] da trio» lives, [illegible] Caffé Charlotte, al The Victorian Pub, a La Tavernetta, da Spotti, a El Che Café, al Bar Dell'Angolo, al Rooster George Taylor's, al Sol Ponente, al Charlotte, al Dubliner Irish pub, al bar dell'Angolo e allo Zanzibar.
LAIGUEGLIA Ritrovi al May Flower, alla tavernetta Saraceno, all'Happy Night Pub e al Zurigo bar.
[illegible] Ritrovi alla Casa del Priore, [illegible] Samarcanda, al Take Off, al Matamus, all'Edy Bar e al Big Ben.
[illegible] Ritrovo giovane [illegible] La Pineta [illegible] al Barock.
DIANO [illegible] Ritrovi giovani allo Skipper, al Playstation, all'Excalibur, al Solito Posto, al Capriccio [illegible] al Vallerie Club. Pomeriggio danzante al Sortilegio.
DIANO C. Giochi elettronici e gare di freccette al Bowling.
IMPERIA Animazione e ritrovi al Seven Squere Pub, all'Art Gallery (ritmi latini [illegible] Tainos e Dedo Dj), al Saint Germain e al Jazz Caffè.
[illegible] Ritrovo al Tio Pepe e al Baretto.
[illegible] Ritrovi al Petite Café, al Flower's [illegible] [illegible] Papagayo (liscio-revival).
[illegible] «Il diluvio fa bene ai geranei», spettacolo di Enrico Bertolino al Teatro Ariston (ore 21). Mercoledì sera latino-americano al Discoloco [illegible] musica dal vivo ed animazione. Piano bar della sala Liberty del Casinò. Musica e ritrovi al George La Nuit, alla Baia del Pirata, al Kitch Café, all'En Plain, al Teatrino di Mangiafuoco, al Disco Loca, al JJ. Smith, al Marval Café, al Newport Café, al Mazzini Pub, al Blue Moon, al Zoo Bizarre, [illegible] Sax Pub.
[illegible] Musica al Chica Loca. Ritrovo [illegible] Graffiti pub, [illegible] la Tana del Lupo (nuovo) e al Battibecco. [a. r.]

MOSTRE & ARTISTI

ALBISOLA

Appuntamenti con Massolo

Doppio appuntamento [illegible] le opere di Giovanni Massolo ad Albisola. Presso l'oratorio adia[illegible] la chiesa [illegible] N.S. della Concordia è visitabile [illegible] Via Crucis «Il percorso sofferto del Cristo», quindici tavole eseguite con la tecnica della foglia d'oro, mentre la galleria Eleutheros si chiude una personale di Massolo dal titolo «Armonie in grado st in silenzio». [a. r.]

De Paoli a Villa Groppallo

Quadri di Pietro De Paoli dedicati a Portovado [illegible] in [illegible] fino al 3 maggio nella cappella di Villa Groppallo. Al centro dei suoi dipinti la città «industriale» di Vado Ligure con baracche, barche da pesca, pontili e gru. [a. r.]

FINALE L.

«Quadra» ai Chiostri

Pittura e sculture «Quadra» in mostra, sino a domani 2 maggio, presso i Chiostri di Santa Caterina [illegible] Finalborgo [illegible] cura [illegible] galleria Bersani. Sono esposte opere di Caser, Di Vinci, Grattarola e Meneghelli. [a. r.]

SAVONA

Aurelia Trapani in Provincia

Una [illegible] di quadri della pittrice Aurelia Trapani è allestita nella sala esposizioni del palazzo della Provincia. La mostra, [illegible] proseguirà fi[illegible] all[illegible] maggio, è visitabile nei giorni feriali dalle 16,30 alle 19,30 (sabato e festivi 10,30-12,30 e 16,30-19,30). [a. r.]

LOANO

Terruso da Merchionne

Personale di Saverio Terruso fino al 18 maggio alla galleria Merchiona [illegible] corso Europa a Loano. Terruso, siciliano di Monreale, riporta nei suo quadri la passionalità di una natura violenta, dalla luce abbagliante (orario: dal martedì al sabato dalle 10 alle 12,30 e dalle 16 alle 19,30). [a. r.]

ALBISSOLA M.

«Parole e colori»

Si intitola «Parole e colori» la [illegible] di ceramiche visitabile fino al 15 maggio nel nuovo atelier d'arte di Michela Savala «Albisola [illegible] l'Europa» in via Repetto [illegible] In mostra ceramiche di Milena Milani e della stessa Savala. [a. r.]

[illegible]

Emilio Tadini in Comune

[illegible] intitola «Il senso della fiaba» la mostra di Emilio Tadini visitabile fino all'8 maggio nelle sale di Palazzo Doria. Esposta una scelta essenziale ma significativa di opere di grande formato del ciclo «Finbe». Orario: da lunedì a venerdì 8,30-13,30, martedì [illegible] giovedì 14,30-17,30, sabato [illegible] domenica 10,30-12,30 e 16-19. [a. r.]

[illegible] **SUPERIORE**

«Taches noires» al Trucco

E' [illegible] aperta da alcuni giorni il museo Trucco di Albisola una nuova sezione dedicata alle ceramiche a «taches noires», terrecotte prodotte ad Albisola [illegible] partire dal '700. [a. r.]

[illegible]

Nativi da Valente

Mostra dedicate a Gualtiero Nativi «Gli umori della geometria» alla galleria Valente di via Barrili a Finalmarina. Presenti [illegible] opere datate 1948-1980. La mostra sarà visitabile sino [illegible] fine maggio (orario: mattino e pomeri[illegible] tutti i giorni, festivi esclusi). [a. r.]

[illegible] [illegible]

Contemporanei alla Ghiglieri

La galleria Ghiglieri di Finalmarina propone la «24' Mostra di Primavera», collettiva di artisti contemporanei. La galleria [illegible] aperta tutti i giorni tranne il lunedì fino al 30 aprile. [a. r.]

[illegible]

Appunti di viaggio

«L'etichetta sulla valigia» è il titolo della «mostra della biblioteca» che rimarrà allestita fino al 31 maggio nella caffeteria della biblioteca civica [illegible]glio». Dal martedì al sabato dalle 10 alle 13 [illegible] dalle 15 alle 18. [m. br.]

[illegible]

Itinerari d'arte

«Itinerari d'arte a Garlenda» è il titolo della mostra di pittura itinerante (in alcuni locali pubblici) che vedrà protagoniste [illegible] opere della pittrice Carmen Spigno (impegnata anche in una personale [illegible] Milano) fino all'8 maggio. [m. br.]

[illegible]

Arte [illegible]

Rimane aperto tutti i giorni (escluso il lunedì) [illegible] «Museo diocesano di arte sacra» presso il palazzo vescovile di via Episcopio 5. Gli orari di visita: dalle 10 alle 12 e dalle 15 alle 18. [m. br.]

[illegible]

Civiltà dell'olio

In via Mamali 7 è possibile visitare la mostra «La civiltà dell'olivo» e l'antico frantoio da olive «Sommariva». Orari (escluso domenica): 8,30-12,30 e 15,30-19,30. [m. br.]

APERTA LA PISTA DI GO KART A PONTINVREA [illegible] QUELLA DI KART KROSS A MIOGLIA, VISITABILE L'ACQUARIO

I cartoon sono protagonisti a Finale

Secondo giorno del festival dedicato ai fumetti d'autore

«Le voci di Cartoonia» a Finalborgo, «Verdeazzurro» [illegible] Villanova d'Albenga, mostra sulla storia del ciclismo ad Alassio. Questi alcuni appuntamenti del 1 maggio.
[illegible] Aperto tutto tutti i giorni l'Acquario.
PONTINVREA Aperta, dalle [illegible] [illegible] 24, la pista go kart «Vittoria».
MIOGLIA Aperta la pista di Kart Kross con possibilità [illegible] usufruire delle aree pic nic.
ALBISSOLA [illegible] Fotografie inedite di Sandro Pertini, scattate da Francesca Witzmann nell'84 durante le vacanze che Pertini, allo[illegible] Presidente della Repubblica, trascorse a Selva di Val Gardena, in mostra fino al 3 maggio [illegible] salette [illegible] Bar Testa.
[illegible] **S.** Sezione dedicata alla ceramica antica del [illegible] Manlio Trucco. Prima esposizione, la ceramica a «Taches [illegible]. A Luceto «Primavera alla campagna» mostra di Dino Gambetta.
SAVONA I musei della provincia di Savona sono «visitabili» attraverso un percorso tematico realizzato sul sito della Provincia «www.provincia.savona.it». Tavole di Nani Tedeschi [illegible] mostra a palazzo Azzarie del Santuario sino al 12 maggio. Mostra delle opere di Aurelia Trapani nella sala mostre della Provincia.
FINALE L. Seconda giornata de «Le voci di Cartoonia», del Festival del doppiaggio, nei Chiostri di Finalborgo, nell'oratorio de Disciplinanti [illegible] nella Sala delle Colonne: proiezioni su grande schermo di cartoni animati [illegible] fiction per ragazzi, oggi «Teletubbies», «Kong», «Buale e Bill», «Mac Donald's», «Fantasmini» e «Balaster's Universe». Collegamenti in «trenino» da Marina e Finalborgo.

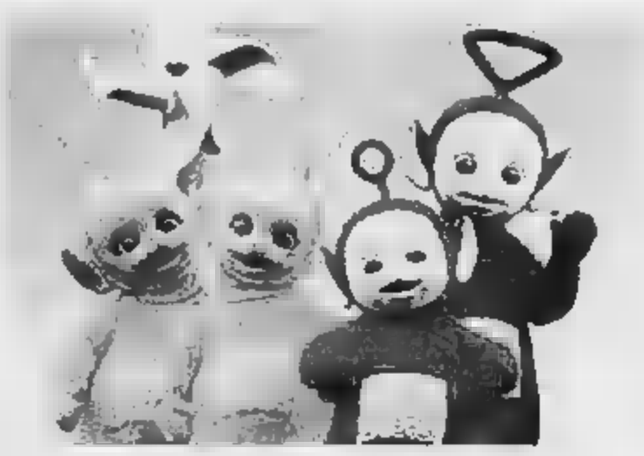
I «Teletubbies» protagonisti a Finale

[illegible] Sono visitabili [illegible] grotte preistoriche Valdemino.
[illegible] E' aperto lo Skating Club di viale Libia. [illegible] pattinaggio. «Bingo Loano» aperto dalle 15 [illegible] notte inoltrata.
TOIRANO Visitabili le grotte preistoriche.
[illegible] «Verdeazzurro», sino al 5 maggio nell'area ex campo sportivo, fiera organizzata dalla Comunità Montana con [illegible] mila metri quadrati con 116 stand espositivi [illegible] molte specialità gastronomiche, presenti altre regioni oltre alla Liguria, mostra di modellini di navi ed aerei forniti dalla Piaggio, dall'Aero Club di Savona e dai cantieri navali Savonesi. Ingresso gratuito.
[illegible] Aperta la sala «Bingo Seven» nell'area del Minisport dalle 15 alle 3 del mattino.
ALASSIO Mostra fotografica «Binda e il Ciclismo cittadino di Alassio» e «Un secolo di bicicletta» presso l'ex chiesa Anglicana. Esposizione permanente di opere di De Chirico, Schifano, Alinari, Treccani, Guidi, Brindisi e Tamburi alla galleria Michelangelo di via Vittorio Veneto. [a. r.]

IN RASSEGNA VINI DOC, FORMAGGI, MIELI MA ANCHE ARTIGIANATO E COMMERCIO, NON MANCA IL SERVIZIO DI RISTORAZIONE

«Verdazzurro» torna ad animare Villanova e l'entroterra

Riapre oggi la grande mostra mercato che promuove i prodotti tipici delle colline del Ponente

VILLANOVA D'ALBENGA

Riapre i battenti oggi dopo due giorni di stop la quinta edizione di «Verdazzurro», la fiera della Comunità Montana Ingauna con spazi e momenti di degustazione, esposizione di prodotti di vari generi ed altre iniziative collaterali fino al 5 maggio. L'importante rassegna ritorna quest'anno nella [illegible] sede tradizionale nel centro storico di Villanova. L'ingresso è gratuito.
[illegible] La fiera «Verdazzurro» si compone di 110 stand distribuiti sui circa [illegible] mila metri quadrati di esposizione, di cui 3 mila al coperto (padiglioni) e 3 mila all'aperto. I visitatori potranno passare in rassegna tutta la migliore produzione locale non solo [illegible] livello eno-gastronomico ma anche di molti altri settori produttivi. Degustazione e ristorazione saranno due dei punti di forza della manifestazione che ha sempre un forte richiamo [illegible] i produttori-espositori.
PRODOTTI Vino ed olio extravergine di oliva [illegible] faranno da padroni. La promozione [illegible] questi due prodotti che rendono assolutamente unico l'entroterra ingauno verrà fatta anche [illegible] [illegible] divulgazione dell'ormai noto percorso degustativo «La strada dell'olio [illegible] del vino». Molto miele, formaggi ed altri prodotti caseari ed alimentari saranno esposti nei numerosi stand anche [illegible] [illegible] vendita. Inoltre, a «Verdazzurro» non troverà spazio solo il comprensorio ingauno ma anche un gruppo di aziende del Basso Piemonte, della Val D'Aosta, della Sicilia e di altre regioni italiane. Un mix di fontina, genzianella, vini e prodotti tipici extraregionali. Il ristorante (su 130 metri quadrati) proporrà ogni giorno un piatto tipico diverso. Non mancherà animazione ed intrattenimento musicale dal vivo.
[illegible] Grazie alla collaborazione della «Florasa», all'interno della fiera, verrà allestito un grande spazio-giardino di [illegible] 200 metri quadrati con una grande esposizione floreale. Tutta la realtà floricola locale avrà [illegible] suo dovuto risalto a «Verdazzurro». Inoltre ci sarà uno stand con modellini di aerei e navi. Su circa 100 metri quadrati di esposizione i cantieri navali [illegible] Ceriale, la «Piaggio» di Finale Ligure [illegible] l'Aero Club Savona, esporranno i loro «gioielli aeromarini».
[illegible] [illegible] nostro obiettivo rimane quello di far [illegible] il nostro comprensorio e l'entroterra attraverso la valorizzazione dei suoi prodotti tipici. Quest'anno c'è stato un forte [illegible] crescente interesse da parte dei produttori alla ricerca di spazi per promuovere i propri prodotti», ha spiegato il presidente della Comunità Montana Ingauna Pietro Revetria.
ORARI La fiera rimarrà aperta da oggi al 5 maggio dalle 17 alle 23 (feriale) e dalle 11 alle 23,30 (festivo). [m. br.]

MOSTRA STORICA ALL'EX ANGLICANA

Alassio ricorda Alfredo Binda

[illegible] Mentre il ciclismo fa sempre più spesso da traino al turismo in Riviera nel fuori stagione, Alassio ricorda (come capofila a livello nazionale) il campione-amico Alfredo Binda con [illegible] [illegible] fotografica e di cimeli [illegible] nell'ex-Chiesa Anglicana di via Adelasia 10. Si intitola «Binda ed il ciclismo cittadini di Alassio». Sempre all'ex Anglicana potrà essere visitata anche l'esposizione «Un secolo di biciclette». La mostra è cura del Comune di Alassio (assessorato allo sport), la prima di una serie di eventi promossi da un apposito comitato, ed in programma fino a fine ottobre per celebrare il centenario dalla [illegible] del glorioso ciclista, rimarrà allestita fino [illegible] [illegible] maggio (orario: lunedì-domenica [illegible] 10 alle 12 e dalle 15 [illegible] 19). Alfredo Binda, vincitore di 3 Campionati del mondo di ciclismo e di [illegible] edizioni del «Giro d'Italia», ha sempre avuto un rapporto stretto con la città [illegible] Alassio, sfociato nel settembre del 1985, un anno prima della sua morte, nella consegna di un'onorificenza. D'inverno per allenarsi [illegible] d'estate in [illegible] Binda era un ospite fisso di Alassio, che [illegible] lo ricorda con una mostra [illegible] [illegible] ricche sezioni con oltre un centinaio di foto [illegible]. All'inaugurazione dell'esposizione [illegible] [illegible] anche Candido Cannavò, per 20 anni direttore della Gazzetta dello sport, e la famiglia Binda. All'importante iniziativa, [illegible] metà [illegible] sport e turismo, ha deciso [illegible] dedicare spazio ed attenzione anche [illegible] «Panathlon Club della Gallinara», presieduto da Daniele La Corte. [m. br.]

STASERA AL CINEMA

SAVONA E PROVINCIA

SAVONA [redacted]
[redacted]ERA. Tel 019-820409
[redacted]

ASTOR. Tel 019-854827.
[redacted] glaciale
Ore 15,45-18-20,15-22,30.
€ 6,70-4,70

DIANA 1. Tel 019-825.714
P[redacted]
Ore 15,45-18-20,15-22,30
€ 6,70-4,70.

DIANA 2. [redacted] 14.
[redacted]
Or.: 15,45-18-20,15-22,30
€ 6,70-4,70

DIANA 3. Tel 019-825.714
I tenenbaum
Ore 15,30-17,50-20.[redacted]
€ 6,70-4,70

ELDORADO. Tel [redacted]
Il re scorpione
[redacted] 15,45-18-20,15-22,30.
€ 6,70-4,70.

[redacted] Tel. [redacted]
[redacted]

JOLLY. Tel 019-850 570.
Film e luci rosse
Ore 15-22,30. € 5,16-4,65.

SALESIANI.
OGGI RIPOSO
Ore 15,45-17,45 euro 4,13-3,10

ALASSIO [redacted]

COLUMBO. Tel 0182-640 283
Il più bel giorno della mia vita
Ore 10,30-18,30-20,30-22,30
€ 5,50-3,50-3,00

RITZ. Tel. 0182-640 427
L'era glaciale
Or. 10,30-18,30-20,30-22,30
€ 6,00-4,00-3,00.

ALBENGA [redacted]

AMBRA. Tel 0182-51419.
Il re scorpione
Ore 16,30-18,30-20,30-22,30
€ 6,00-4,00-3,00

ASTOR. Tel 0182-50997
Panic Room
Ore 16,30-18,30-20,30-22,30.
[redacted]

ALBISOLA [redacted]

CINEMA TEATRO LEONE.
OGGI RIPOSO
Ore 17-21,15 € 4,20-3,10.

ALTARE [redacted]
[redacted]
OGGI RIPOSO
Ore 21 € 5,16-4,13-3,10

BORGIO [redacted]
[redacted] TEATRO GASSMAN. Tel [redacted]
The time machine
Ore 20,30-22,30
€ 6,00-4,50

CAIRO [redacted]

ABBA. Tel 019-5090353
Monster & Co. ore 17
Amore a prima svista
Ore 20-22,10
€ 5,20-4,20

FINALE LIGURE [redacted]

ONDINA. Tel. 692210
Panic Room
Ore 20,30-22,30
€ 6,00-4,50

LOANO [redacted]

LOANESE. Tel [redacted]
E.T. Ore 16,30
Il re scorpione Ore 20,30-22,30
€ 6,20-4,13-3,10

SASSELLO [redacted]

TEATRO SASSELLO.
OGGI RIPOSO Ore [redacted],30 € 4,00

[redacted]

VERDI 1. Tel. 019 97 249
L'era glaciale
Ore 15,30-17,10-18,45-20,45-22,40
€ 7,00-5,00

VERDI 2. Tel 019 97 249
Monster & Co. Ore 15,20-17-18,45
The Time Machine Ore 20,40-22,40
€ 7,00-5,00.

GENOVA E PROVINCIA

GENOVA [redacted]

AMERICA Sala A. Tel. 010-595 91.40.
Don't say a word. Or. 15,45; 18,20.15; [redacted]

AMERICA Sala B. Tel. 010-595 91.46
[redacted]. Or: 15,45; 18,30; 21,15

ARISTON MULTISALA. Tel. 010-247 35.49.
Casomai. Or.: 15,30; 17,50, 20,15; 22,30

ARISTON MULTISALA. [redacted] 010-247 [redacted]
Amen Or: 15,30 17,50; 20,10; 22,30

AURORA Tel 010-592 025 **Tanguy** [redacted] 15 18,10; 20,20; 22,30

CINEPLEX PORTO ANTICO. **Semana santa.** Or. 14,50; 17,25; 20 22,35; 1,00

CINEPLEX PORTO ANTICO **Monster & Co.** Or: 14,45. 16,45; 18,45; 20,45; 22,45; 0,45

CINEPLEX PORTO ANTICO Tel 010-254.18 20
Unico testimone [redacted] 15 16,55: [redacted] 20,45; 22,40, 0,30

CINEPLEX PORTO ANTICO Tel. 010-254.18.20
The time machine. Or 14,45: 16,45. 18,45, 20,45, 22,45

CINEPLEX PORTO ANTICO Tel 010-254 18 20
Amore a prima vista. Or. 15: 17,30: 20: 22,30; 0,55

CINEPLEX PORTO ANTICO Tel 010-[redacted]
Monster Inc. Or. 14,45

[redacted] PORTO [redacted] 010-254.18 20.
Don't say a word [redacted] 15,15 17,40. 20,05, 22,30; 0,50

CINEPLEX PORTO ANTICO Tel 010-254.18.20
Dragon fly Or. 15,45; [redacted]

CINEPLEX PORTO [redacted], Tel 010-254.18 20
[redacted]. [redacted]: 14,45; 16,45; 18,45; 20,45; 22,45 0,45

CINEPLEX PORTO ANTICO. [redacted] 010-254 18.20.
Panic room Or.15,30; 17,50; 20,10; 22,30; 0,50.

CINEPLEX PORTO ANTICO. [redacted] 010-254 18.20.
Rush hour 2
Or. 14,45; 16,45: 18,45; 20,45; 22,45; 0,45

CINEPLEX PORTO ANTICO. [redacted] 010-254 18.20,
L'era glaciale
Or. 15; 16,50: 18,40; 20,30; 22,30; 0,15

[redacted] PORTO ANTICO. Tel 010-254. [redacted]
Il Re scorpione
Or. 14,50; 15 [redacted]

CORALLO [redacted] Tel. 010-586 419
Amore a prima vista. Or. 15,30; 17,50, [redacted]

CORALLO MULTISALA. [redacted]
I Tenenbaum. Or.: 15; 17,30; 20, 22,30.

EUROPA Via Lagaccio 164 Tel. 010-377.95 35
Monster & Co. Ore 15; 16,45; 18,30
Il favoloso mondo di Amelie Or.: [redacted] 22,30

LUX Tel 010-561 591
Lantana Or.: 15,30: 17,50: 20,10: 22,30

ODEON [redacted] 010-362 82.98.
Monster & Co. Or. 15; 16,55
Colpo grosso al Drago Rosso
Or. 20,30. 22,30

OLIMPIA Tel 010-581.415.
Panic room. Or.: 15: 17,30. 20: 22,30.

ORFEO. Tel. 010-564 849
Parla con lei. Or.: 16; 18,10. 20,20; 22,30.

RITZ D'ESSAI. Tel. 010-314.141
Gosford park. Or 15,45, 18,30; 21,15.

SALA SIVORI Tel. 010-583 261.
L'ora di religione.
[redacted] 15,30. 17,50; 20,15, 22,30

UNIVERSALE MULTISALA Tel 010-582.481.
Era glaciale. Or 15; 16,55; 18,50; 20,45; 22,40

UNIVERSALE MULTISALA. Tel. 010-582.461.
Il più bel giorno della mia vita. Or.: 15,30; 17,50; 20,10; 22,30.

UNIVERSALE MULTISALA 7. 010-582.461,
Il re scorpione. Or.: 15; 16,55; 18,50; 20,45; 22,40

UCI CINEMAS FIUMARA. Tel. 199.123 321
The time [redacted]. Or.: 14,20. 16,20; 18,20. 20,20; 22,20.

UCI CINEMAS FIUMARA. Tel. [redacted].123 321
[redacted] Or.: 20,20, 22,40.

UCI CINEMAS FIUMARA. Tel. 199.123.321
E.T. Or.: 14,40; 17,10; 19,40.

UCI CINEMAS FIUMARA. [redacted]
Il re scorpione. Or.: 14,30. 16,30; [redacted]

UCI CINEMAS FIUMARA. Tel. 199.123.321
[redacted] **& Co.** Or.: 14; 16,05; 18,10.

UCI CINEMAS FIUMARA. Tel. 199.123.321.
A beautiful [redacted]: [redacted] 17; 19,40; 22,20.

UCI CINEMAS FIUMARA.
L'era glaciale. [redacted]: 14,20; [redacted]: 18,20; 20,20; 22,20.

UCI CINEMAS FIUMARA. [redacted] 199.123.321.
[redacted] **say a word.** [redacted]: 15,40; 18; 20,20; 22,40.

UCI CINEMAS FIUMARA. Tel. 199.123.321.
Amore a prima svista Or.: 14, 16,15; 18,30; 20,45. 23.

UCI CINEMAS FIUMARA. Tel. 199.123.321.
Il segno della libellula Or.: 14; 16,10; 18,20; 20,30. 22,40

UCI CINEMAS FIUMARA. Tel. 199.123 321
Dungeons & Dragons. Or.: 14; 16,20; 22,10

[redacted] **FIUMARA.** Tel. 199.123.321.
Lantana [redacted] 14,50. 17,20; 19,50; 22,20

UCI CINEMAS FIUMARA. [redacted] 199.123.321
Panic room Or.. 15,30. 17,50; 20,10; 22,30

UCI CINEMAS FIUMARA. Tel. 199.123.321
Colpo [redacted] **Drago R**[redacted] Or: 14,30 16,30, 18,30; 20,30; 22,30

UCI CINEMAS FIUMARA. Tel. 199.123.321.
[redacted]. Or.: 14,20, 16,20. [redacted]: 20,20; [redacted]

UCI CINEMAS FIUMARA. [redacted]
[redacted]. Or.: 15,30; 17,50; 20,10; 22,30.

ARENZANO [redacted]
[redacted] PARLO [redacted]
OGGI RIPOSO

CAMOGLI [redacted]
[redacted] Tel 010-957.71.30.
OGGI RIPOSO

PEGLI [redacted]
[redacted] Tel 010-69 812.00.
Gosford park Or. 15,40; [redacted]
Parla con lei Or.: 20; 22,10

NERVI [redacted]
E. SIRO Tel. 010-320.25.64.
Dragonfly
[redacted]. 20,30, 22,30

VOLTRI [redacted]
AMBROSIANO Tel 010-613.61.38
E. T. L'[redacted]
Don't say a word. Or.: 17; 21

CHIAVARI [redacted]
AMBRA
E. T. L'extraterrestre Or.: 15,30; 17,50. 20,10; 22,15

[redacted]
CINEMA [redacted]
Monster & CO Or.: 20; 22

[redacted]
SALA MUNICIPALE
Paul, [redacted] **e gli altri** Or.: 21

[redacted]
CINEMA FONTANABUONA MONLEONE
Tel. 0185-92.577
Panic room Or.: 16,30; 18,30. 21,15

[redacted]
CENTRALE. Tel. 0185-286.033.
Il più bel giorno della mia vita
Or.: 16; 18,05; 20,10; 22,20.

[redacted]
[redacted] Tel. 0185-61.95[redacted]
L'era glaciale
[redacted]: 16; 17,35; 19,10; 20,45; 22,20

GRIFONE Tel. 01[redacted]
Panic room
Or.: 18,05; 20,10; 22,20

[redacted]
[redacted] Tel 0185-363.274.
L'era gl[redacted]
Or.: 16; 17,35; 19,10; 20,45; 22,30

[redacted]. [redacted] 0185-309,594;
[redacted] Or.: 16; 19; 22:

[redacted]
[redacted] Tel 0185-41 505.
Il re scorpione
Or.: 20,30; 22,20

CINECLUB [redacted]

AMICI DEL CINEMA. Tel 010-413 838
Mulholland drive
Or.: 21,15

L.G.A. LUMIÈRE. Tel. 010-505.936.
A torto o a ragione
Ore 21,15

[redacted]. Tel. 010-589.[redacted]
Il consiglio d'Egitto
Or.: 21,15

CARIGNANO D'ESSAI. Tel. 010-589.640.
Le notti di Cabiria
[redacted]

FRITZ LANG. Tel. 219.768.
OGGI RIPOSO

TEATRI [redacted]

CARLO FELICE.
Un fidanzamento partico[redacted].
Ore 15,30; 18,30, 21,30

AUDITORIUM E. MONTALE.
[redacted]

[redacted]
OGGI RIPOSO

TEATRO STABILE - Teatro della Corte.
Il volo di Hengal
Ore 10,30

TEATRO STABILE - Sala Duse.
OGGI RIPOSO

DIANA - Teatro Garage. Via Paggi 43 b.
OGGI RIPOSO

[redacted] DELLA [redacted]
OGGI RIPOSO

CHIESA DI S. AGOSTINO.
[redacted]

TEATRO DELLA TOSSE - SALA DINO [redacted]
OGGI RIPOSO

TEATRO DELL'ARCHIVOLTO - GUSTAVO MODENA.
OGGI RIPOSO

TEATRO CARIGNANO (Teatro in genovese).
OGGI RIPOSO

IMPERIA E PROVINCIA

IMPERIA [redacted]
[redacted]
[redacted] 83-61978.
OGGI RIPOSO

CENTRALE
Tel. [redacted]
[redacted] **scorpione**
Orario 20,15-22,40
Euro 5-4

[redacted]
[redacted] 0183-293620.
Dungeons & Dragons
Orario 20,30-22,40 Euro 6,50-4

[redacted]PERIA
Tel. 0183-292745
L'era glaciale
[redacted] 15,30-17,15-19-20,50-22,40. Euro 6,50-4

DIANO MARINA [redacted]

POLITEAMA.
Tel 0183-495930
Show-time
Orari 20,20-22,40 Euro 6,50-4

ARMA DI TAGGIA [redacted]

CAPITOL
Tel [redacted] 40 Oggi riposo

BORDIGHERA [redacted]

OLIMPIA
Tel. 0184-261955
Show time
Orario 16-18,15-20,30-22,30 Euro 4,50-3,50
[redacted] www.bordighera.it

[redacted]

CRISTALLO
Tel 0184-706049
Da zero a dieci
[redacted]-21,15
Euro 4-3,50

VALLECROSIA [redacted]
[redacted]
Tel [redacted] 14 Oggi riposo

[redacted]
[redacted]
Tel. 0184-506 060
Teatro **Il diluvio la** [redacted] **ai gerani**
(Spettacolo comico)

Orario 21,15
(primi due spett. pomeridiani e mercoledì 4)
Euro 7-4.

ARISTON RITZ Tel 0184-506 060.
Il re scorpione
Orari (indicativi) 15,30-22,30
(primi due [redacted] ridiani e mercoledì 4).
Euro 6,70-4

[redacted] **1.** Tel 0184-506 060
Oggi Riposo

ARISTON ROOF-Sal[redacted]
Casomai
[redacted]
15,30-22,30
[redacted] pomeridiani e mercoledì 4)
Euro 6,70-4

ARISTON ROOF-Sala 3. Tel. 0184-506 060
Showtime
Orari indicativi
15,30-22,30
(primi due spett. pom. e mercoledì 4)
Euro 6,70-4

CENTRALE. Tel 0184-557820
L'era glaciale
Orari (indicativi)
15,30-22,30.
(primi due spett pom. [redacted] coledì 4)
Euro 6,70-4

TABARIN Tel 597822.
Panic room
Orari (indicativi) 15,30-22,30
(primi due spett. pom. e[redacted]).
Euro 6,70-4

SANREMESE Tel. 0184-507.070
Il segno della libellula
[redacted] 15,3[redacted]
Euro 7-4 (primi due [redacted] pom. e mercoledì 4)

La programmazione e gli orari dei film possono subire [redacted] in base alla lunghezza dei film stessi e alle esigenze della sala cinematografica

LE TRAME DEI FILM

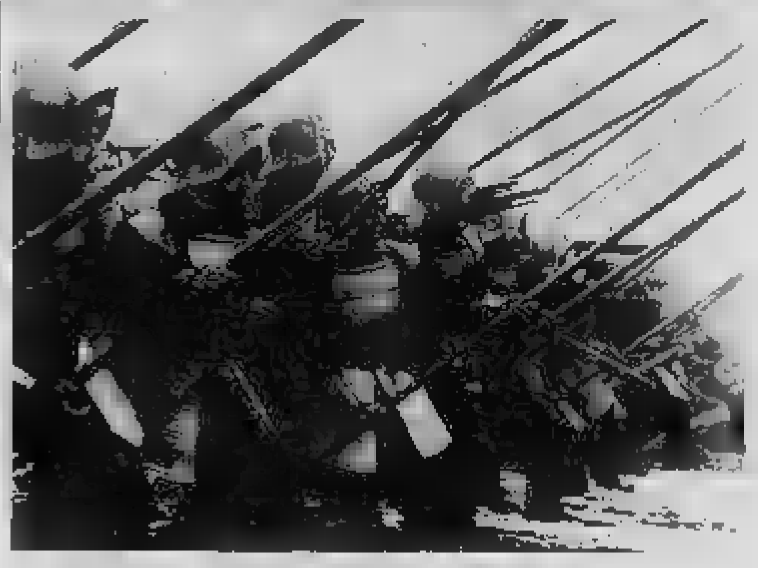
Dopo i riconoscimenti ottenuti al David, torna nelle sale «Il mestiere delle armi»

A BEAUTIFUL MIND. Drammatico. [redacted] vita di John Forbes Nash Jr., genio matematico premio Nobel 1994 a lungo in lotta [redacted] la schizofrenia. Lui è Russell Crowe.
[redacted] Drammatico. Il film di Costa-Gavras s'incentra su personaggi della [redacted] guerra mondiale in Germania: un chimico e ufficiale SS, un gesuita che cerca di ribellarsi al nazismo.
[redacted] **A** [redacted] **SVISTA.** Commedia. La Paltrow è l'obesa fidanzata [redacted] Hal. Lui, vittima dell'ipnosi, la vede magra.
CASOMAI. Commedia. Stefania Rocca e Fabio Volo sono una coppia in crisi nel nuovo film [redacted] Alessandro D'Alatri: [redacted] difficoltà [redacted] «interferenze» nel loro rapporto di amici, parenti, conoscenti.
COLPO [redacted] **DRAGO ROSSO.** [redacted]. L'ispettore capo della p[redacted] di Hong Kong e il detective [redacted] Polizia di Los Angeles James Carter in vacanza a Hong Kong si trovano coinvolti in [redacted] importante [redacted].
DON'T [redacted] **A WORD.** Thriller. Michael Douglas [redacted] psichiatra criminale che viene ricattato da una banda che [redacted] rapisce la figlia.
[redacted] **- ICE AGE.** Cartoon. [redacted] terra ghiacciata si muovono il bradipo fannullone Sid, uno scoiattolo impertinente di nome Scrat, la grintosa tigre Diego e il terribile Manny.
ET. Fantasy. Ritorna nelle sale cinematografica [redacted] qualche sequenza [redacted] il capolavoro di Steven Spielberg.
IL FAVOLOSO [redacted]**DO DI AMELIE.** Commedia. La storia di una ragazza che sceglie di fare del bene al prossimo.]
[redacted] **PARK.** Giallo. Il nuovo lavoro di Robert Altman è ambientato nell'Inghilterra del 1932: un ricevimento viene rovinato da un omicidio, indaga Scotland Yard.
IL PIU' BEL GIORNO DELLA [redacted] **VITA.** Commedia drammatica. Il nuovo film [redacted] Cristina Comencini ritrae [redacted] famiglia: una matura signora che [redacted] ricordi, i suoi tre figli pieni di problemi.
[redacted]**NA.** Thriller psicologico. Questo pluripremiato film australiano narra la storia di [redacted] psichiatra scomparsa (Barbara Hershey): il detective chiamato a risolvere il [redacted] si trova di fronte a un'ingarbugliata rete di personaggi.
IL MESTIERE DELLE ARMI. Drammatico. Ritorna nelle sale il trionfatore dei David [redacted] Donatello basato sulle imprese del giovane cavaliere conosciuto [redacted] Giovanni dalle Bande Nere.
[redacted] **CHIAMO** [redacted] Drammatico. [redacted] Penn [redacted] Sam, un [redacted] ritardato con una figlia [redacted] sette anni che i servizi [redacted] decidono di affidare a una famiglia. Con l'aiuto di un'affermata avvocatessa, cercherà di tenersi la custodia della figlia.
MONSTER'S BALL. Drammatico. La vedova di [redacted] condannato a morte s'innamora dell'agente di custodia che aveva portato il marito alla sedia elettrica. Lei è Halle Berry, Oscar per l'interpretazione.
[redacted]**S** [redacted] **CO.** Cartoni animati. Arrivano nelle sale il peloso gigante Sulley e il suo rotondo assistente Mike.
NO MAN'S LAND. Commedia drammatica. [redacted] Oscar per il miglior film straniero, è ambientato [redacted] 1993 durante la guerra in Bosnia e narra di due soldati, uno bosniaco e l'altro serbo, che si ritrovano bloccati tra le due linee nemiche.
L'ORA [redacted] **RELIGIONE.** Drammatico. Il nuovo lavoro di [redacted] Bellocchio narra la storia di [redacted] pittore ateo che [redacted] giorno riceve la visita [redacted] un [redacted] che lo avverte che è in corso il processo [redacted] beatificazione della madre.
PANIC ROOM. Thriller. Da poco divorziata, Meg Altman (Jodie Foster) va a vivere con la figlia in una grande villa costruita a New York da un eccentrico miliardario: la prima notte entrano tra rapinatori. Dirige David Fincher («Seven»).
PARLA CON LEI. Drammatico. Il nuovo film di Pedro Almodóvar racconta di [redacted] uomini, un infermiere e un giornalista, che si conoscono mentre curano due donne in coma nello stesso ospedale.
IL RE SCORPIONE. Avventura. Approda sugli schermi uno dei personaggi de «La Mummia»: il guerriero Mathayus (The Rock).
[redacted] **PLAISIRS.** Drammatico. Nel 1945 Marion (Laetitia Casta) lavora in [redacted] di tolleranza sognando il music-hall e «l'uomo della sua vita».
DRAGONFLY - IL SEGNO DELLA LIBELLULA. Thriller. Kevin Costner [redacted] medico sconvolto dalla morte [redacted] moglie durante una missione umanitaria in Venezuela: [redacted] giorno si convince che l'amata sta cercando [redacted] mettersi in contatto con lui dall'aldilà.
[redacted] **'45.** Erotico. Il nuovo film [redacted] Tinto Brass descrive la relazione tra la moglie (Anna Galiena) di un esponente del Minculpop e Helmut Schultz (Gabriel Garko), tenente delle SS.
SHOWTIME. Azione. Lo scontroso detective Robert De [redacted] scelto da [redacted] produttrice televisiva per un «Reality Show». Al suo fianco, [redacted] collega (Eddie Murphy) che adora far l'attore.
TANGUY. Commedia. Tanguy dà [redacted] soddisfazioni ai genitori ma non intende andarsene da casa.
I TENENBAUM. Commedia. Un'improvvisa riunione [redacted] famiglia per gli stravaganti Tenenbaum.
[redacted] Musicale. Trasposizione [redacted] matografica dell'opera di Puccini.
TREDICI [redacted]**ONI SUL TEMA.** Commedia drammatica. A New York cinque storie di vita quotidiana s'intrecciano.
UNICO TESTIMONE. Thriller. Il costruttore di barche à [redacted] Travolta si chiede se i racconti [redacted] figlio dodicenne sulla presunta pericolosità dello sposo dell'ex consorte sono reali.

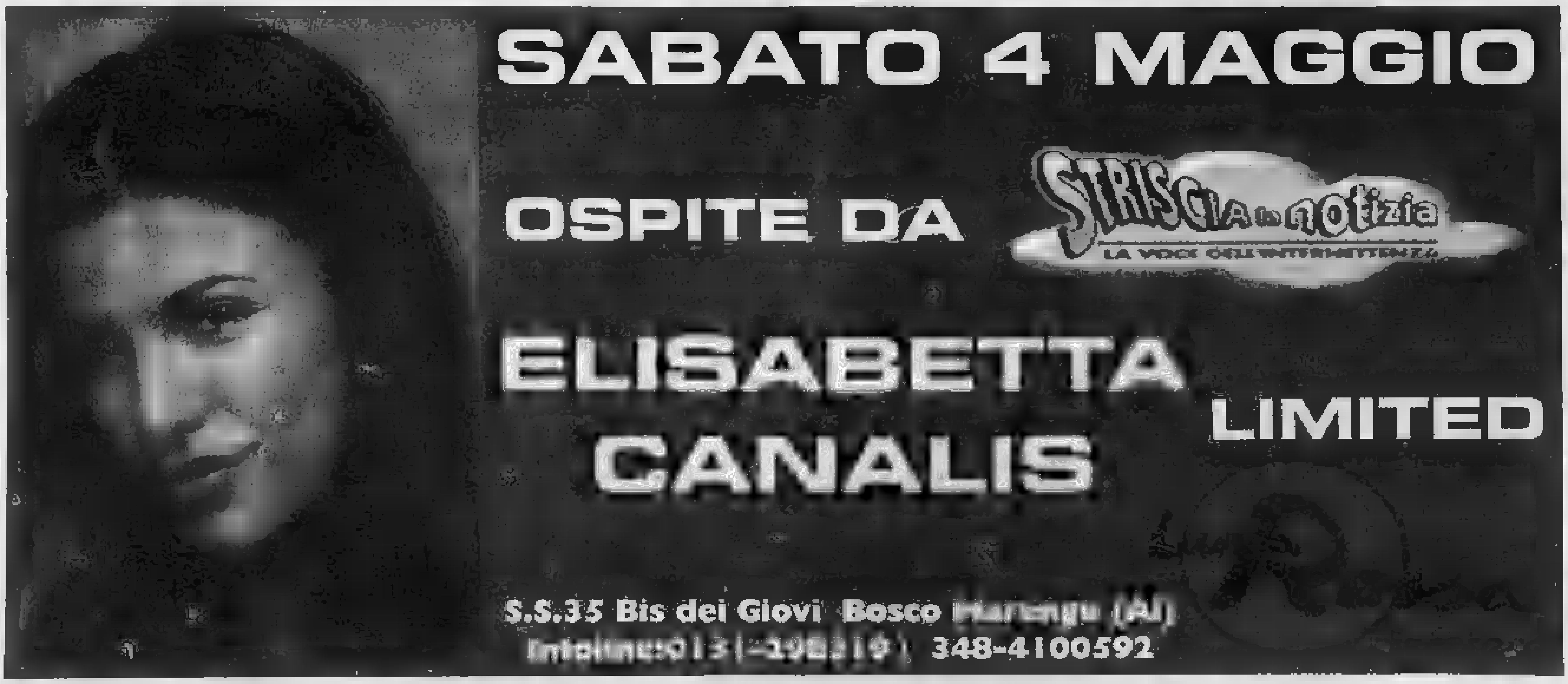

UN'ALTRA DIFFICOLTA' DOPO LA PARTENZA DI FELUGO PER NAPOLI E LA DIFFICILE TRATTATIVA CON THOMAS MARCZ

Crivelli lascia Rari e pallanuoto

Ma la società è già alla ricerca di rinforzi

SAVONA

Alessio Crivelli, anni, difensore, lascia la pallanuoto. Lo ha comunicato alla società biancorossa, spiegando che si tratta ovviamente una scelta vita (andrà a lavorare a Milano) che non ha nulla a che vedere con lo sport. Ma è una difficoltà in più per la Rari, che dovrà già fare a meno di Maurizio Felugo, ormai in procinto di passare al Posillipo: per ovvi motivi di opportunità (si tratta tra l'altro della società che ha conteso ai biancorossi l'accesso alla finale), l'annuncio formale verrà dato solamente a fine campionato. Fare tramontata invece l'ipotesi che dal Posillipo possa arrivare un giocatore a Savona.

Gli altri casi che preoccupano l'ambiente biancorosso sono la difficile trattativa con Thomas Marcz (le due parti stanno trattando l'aspetto economico: sono distanti ma un accordo è ancora possibile) e la situazione di Federico Mistrangelo, che probabilmente, prima di sciogliere la riserva, attende tra l'altro di conoscere la consistenza della squadra che affronterà la prossima stagione.

E' ovvio che la società corso Colombo correrà ai ripari, e che presumibilmente manderà ai nastri del prossimo campionato una squadra almeno simile a quella che appena perso, più che onorevolmente, la semifinale dei playoff scudetto con i campioni d'Italia. E' però un vero peccato, per la serie di circostanze che abbiamo appena enumerato, che sia potuto partire dalla formazione-base di quest'anno per un ulteriore salto in avanti nella qualità tecnica. E' ovvio che la Rari Nantes ben precisi vincoli economici ai quali è difficile sfuggire.

Un altro rimpianto è quello legato al fruttuoso lavoro del settore giovanile: Mistrangelo e Pisano costruiscono in casa autentici campioni che, consolidati, partono poi per altri lidi. E a questo, forse, prima o poi si potrebbe in qualche modo porre rimedio.

Adesso la Rari sta vagliando attentamente offre il mercato (per quanto riguarda sia gli italiani gli stranieri), in attesa definire nel dettaglio i tempi di costruzione della nuova piscina e quindi della preparazione e della prima parte di campionato. Sarà dunque un'estate travagliata e ricca di colpi scena. [en. for.]

Maurizio Felugo passerà al Posillipo: l'annuncio dopo le finali; Alessio Crivelli, difensore di 28 anni, ha invece deciso di cessare l'attività agonistica

NEL MOTOCROSS

Per Oddone buon avvio nella 250

SASSELLO. E'iniziato nel gliore dei modi il campionato regionale di moto per i colori savonesi ed in particolare per il Club Sassello. Nella seconda prova stagionale, che si è svolta ad Albe, ha dominato la scena Diego Oddone che si è imposto nella categoria 125. Il savonese ha dominato in entrambe le manches conquistando già la prima posizione in partenza e riuscendo poi a trollare la reazione di un ottimo lotto di avversari.

Nella 250 affermazione, condo pronostico, di Andrea Parodi, portacolori della scuderia torinese Superba. Qui la piazza d'onore è andata a Emanuele Galleano, altro rappresentante del team valbormidese. La pista di Alba è una delle più gradite agli amanti, sempre più numerosi, questa disciplina in quanto riesce a premiare l'aspetto tecnico. Domenica terzo appuntamento del campionato regionale a Pinerolo con i piloti liguri ancora in grado di ottenere importanti risultati. Come si può notare il campionato ligure presenta molte tappe in Piemonte a questo a causa della mancanza di impianti nel savonese, si esclude quello di Sassello che ospiterà una prova con manches riservate alla 125 e alla 250. Da segnalare anche, per i navigatori di Internet, che quest'anno calendari, orari, risultati e anticipazioni si possono trovare sul : www.itevens.it. [g. o.]

SERIE C DI BASEBALL

Nel derby Finale ok Albisola ko

Nella quarta giornata del campionato di serie C di baseball, successo importante per l'Imperia. La formazione nerazzurra ha superato, al termine di una partita tiratissime conclusasi 3-2, la favorita del torneo: la Cairese. Una vittoria importante per gli imperiesi che si rilanciano in vetta alla classifica. Sconfitta interna, invece, per il Sanremo.

La formazione matuziana è stata battuta 14-4 dal Genova. Derby tiratissimo con vittoria all'ultimo inning per il Finale Ligure. La compagine finalese ha superato per 13-12 i Cubs Albisole. Afferma il presidente degli albisolesi Enrico Zanobini: «La squadra ha giocato con grande tenacia, non riuscendo però ad ottenere i punti necessari per la vittoria».

Nell'ultimo incontro in programma il Diamante Mondovì ha superato per 9-5 il Chiavari.

Questo il calendario della quinta giornata in programma domenica alle 15: Cairese-Cubs Albisole, Dolphins Chiavari-Imperia, Genova-Diamante Mondovì e Sanremo-Finale Ligure. campionato di serie C di softball da segnalare l'importante vittoria della Sanremese. I matuziani sul proprio diamante hanno superato per 15-6 il Castellamonte. Gli altri risultati: Vercelli-Genova 27-6, Juve 98-Fossano 20-6. [r. p.]

BALON

IL CAMPIONATO TRA OGGI, VENERDI' E DOMENICA

Subito per Sciorella la sfida con Bellanti

Primo maggio lavorativo per alcune squadre di pallapugno. Per il massimo campionato i riflettori sono puntati oggi alle ore 15 sullo sferisterio di S.Stefano Belbo, dove i locali, capitanati da Riccardo Molinari, se la vedranno contro la Pro Paschese. Molinari parte avvantaggiato rispetto all'avversario, anche se Bessone e S. Stefano Belbo ha sempre giocato ottimi incontri.

Venerdì sera a Monticello d'Alba, con inizio alle 21, la Monticellese di Alberto Sciorella, leader indiscusso del torneo a Papone e Danna, se la vedrà contro l'imperiese di Giuliano Bellanti. Se da una parte i locali sono già al top della forma, dall'altra gli imperiesi stanno passando un momentaccio. Bellanti nelle prime tre giornate non ha ancora raccolto punti. La quadretta del presidente Ranise salirà sulle Langhe per la prima vittoria dalla stagione. Non sarà facile per gli ospiti contro la motivatissima formazione di casa. Domenica invece si giocheranno gli altri incontri validi per la quinta giornata andata. Si gioca a Pieve di Teco e Spigno Monferrato.

Sul campo imperiese è in programma la sfida tra i locali di Papone-Aicardi e la Maglianese di Stefano Doglietti. A Spigno un galvanizzato Flavio Dotta ospita l'Albese di Roberto Corino. In serie partitissima allo sferisterio Sclavi Imperia. Nel nuovo impianto locale che sarà inaugurato ufficialmente tra una decina di giorni, in S.Leonardo città di Imperia, capitanata Dennis Leoni, ospita l'Apg Packing. Obiettivo, per l'ex giocatore della Taggese, la vittoria. Sabato in campo scenderà la Don Dagnino Andora. Nell'impianto, in località San Bartolomeo, la quadretta capitanata da Gianluca Navone ospita la Roddinese di Ivan Terreno. Fischio d'inizio alle 16.30. Trasferta a rischio per la Taggese di Marco Pirero. Sul campo dell'Augusta Benese la compagine giallorossa, leader della classifica, se la vedrà tro la quadretta guidata da Beppe Navaro. [r. p.]

CICLISMO

DOMENICA PROSSIMA APPUNTAMENTO A SEGNO CON IL TROFEO DELBONO

I migliori «bikers» a Stella

C'è in palio il Memorial Andrea Castronovi

Si svolge questa mattina, a Stella Corona, il campionato italiano dei modellisti, valido per Gran Fondo Memorial Andrea Castronovi. All'importante appuntamento annuale la maglia tricolore aderiscono i migliori bikers in circolazione, due i percorsi: uno per giovani km 20 e classico valido per il titolo le. L'organizzazione tecnica dell'Associazione Mtb Albisola e Ozi Cicli Zanini, mentre l'intero programma sarà disciplinato dall'Uniac Diotto.

«Avremo alla partenza il fior fiore dei bikers nazionali - dice Mauro Diotto, patron indiscusso dell'Uniac - e poi gli amici delle Ceramiche S. Giorgio che hanno dotato la gara di tanti, tantissimi premi». Ritrovo presso la Società Stella Corona sino alle 9 e partenza immediata per un percorso: Stella-Giovo-Prati di Prazzemolo (Premio Anto Bruzzone)-Alpicella (arrivo giovani 20 km)-Marmi fine asfalto-Le Fate Parco Belgua-Prato Rotondo (ristoro)-Caso delle Ortensie-Giovo-Stella Corona arrivo dopo 46 km. L'assistenza affidata a Radio Club Ligure, Moto Club Cairo, Savona Fuoristrada, Croce Verde Stella S. Giustina, Croce Rossa Stella S. Martino.

Il piccolo Andrea Castronovi

Ricca la dotazione dei premi per una gara che per il quarto vuol ricordare la scomparsa del piccolo Andrea Castronovi, bambino di 15 mesi morto all'ospedale Gaslini nel '98, nipote diletto di Gluan Poggi, corridore degli anni Cinquanta e lare delle Ceramiche S. Giorgio. «La corsa fra tanti giovani ci aiuta a lenire un immenso dolore - dice Poggi - ma mi consola anche il bel ricordo che il piccolo ha lasciato in tutti».

Domenica a Cadibona una gara di preparazione ha visto la vittoria di Mauro Armellino (Santyasyaki); 2° Marco Grimaldi (Marchisio Bici); 3° Massimo Ferraris (Peluffo Loano); 4° Alberto Capitolino (Team Inside); 5° Mauro Pellegrino (Probike Cuneo). Prossima domenica 5 maggio a Segno (Vado) si svolge l'importante Memorial Mario e Umberto Delbono partenza e arrivo a Segno. Ritrovo alle e partenza alle 9 per il percorso turistico sino a Finale Ligure, ritorno e via volante per il tratto agonistico da via Piave-Valle di Vado-S. Ermete-Segno arrivo. [n. d. m.]

OGGI AL FELICE BOREL SI ASSEGNANO I DUE TROFEI

Carobbi e Mariani la chiusura a Finale

FINALE

Cala il sipario su due importanti tornei giovanili ospitati dal campo di via Brunenghi. Oggi infatti si designeranno i vincitori del Memorial Celso Carobbi per Esordienti e Memorial Giulio Mariani per Giovanissimi, entrambi approdati alla sesta edizione.

Due tornei che, come sottolineano i dirigenti del team presieduto da Candido Cappa, un fiore all'occhiello di una società che punta molto sui settori giovanili.

Copertina per il Giulio Mariani che si aprirà alle 16 con la finale per il terzo posto Legino-Alassio. Alle 18 in programma la gara per il primo e secondo posto, Finale-Savona, il cui pronostico, dopo quanto fatto vedere nelle partite della prima fase, è quanto mai incerto.

Passando al Carobbi la finale di consolazione sarà Andora-Vado che aprirà il lungo pomeriggio calcistico alle 15 Alle 17 Finale-Loanesi sarà la partita che designerà la vincitrice questo torneo. Tra paio di settimane spazio, sempre al campo di via Brunenghi, al torneo riservato agli Juniores rinviato ad aprile a causa delle inclementi condizioni meteo.

Soddisfatti i dirigenti del Finale Ligure: «Anche questa edizione ha confermato il buon livello di gioco delle squadre che hanno partecipato alle manifestazioni. Teniamo in modo particolare a questi tornei per ricordare grandi figure del calcio casa nostra».

Intanto a Cairo si è conclusa la lunga kermesse riservata agli Esordienti che ha visto al via 24 squadre. La manifestazione ha visto il successo del Casale, squadra nella quale militano giocatori di sic . Prima delle compagini savonesi la Spotornese che ha concluso settimo posto.

Nelle prossime settimane ad altre importanti rassegne come lo Scaletti organizzato dallo Speranza. [g. o.]

TIRO A VOLO

CAMPIONATI ITALIANI

Alla società Priama il riconoscimento per la lunga attività

SAVONA. Il grande del tiro a volo savonese si riscontra con l'aumento dei partecipanti ad ogni appuntamento. La società Priama, con i campi di Albisola Superiore, si pone senza ombra di dubbio al vertice regionale, al punto che da parte degli organi federali si pensa all'assegnazione di una specialità olimpica in fase di campionato tricolore; sarebbe anche giusto riconoscimento alla fattiva opera di propaganda. Si tira a palla piena a Bardineto in una insolita gara e si continua con il tiro a volo. Questo l'ultimo risultato del Cento Euro: 1) Picasso 48/50; 2) Schenardi; 3) Berena 47/50; 4) Orecchia; 5) Parodi 46/50; Cavallini 45/50; 7) Capurro 44/50; 8) Aragno; 9) Cassalino. E' stato istituito il Premio sportivo da parte della redazione de La Stampa da assegnare al tiratore che per primo concluderà la gara con 50/50. [n. d. m.]

17 MERCOLEDI' 1 MAGGIO 2002

SAVONA GOAL 2002

G.P. ORAFI 7 SV

Domenica 5 maggio 2002

1	
2	SANREMESE-IVREA
3	VADO-IMPERIA
4	CAIRESE-ALBENGA
5	BORGIO VEREZZI-CALLIANI
6	S.

OLYMPIC GOLD "CENTRO CALCIO"

LA MISS DELLO SPORT .....

1 - Atletica .....

2 - Basket .....

3 - Nuoto/Pallanuoto .....

4 - Pattinaggio .....

5 - Volley .....

6 - Altri .....

..... Cognome .....

BAR o TEAM .....

UNA BUONA OCCASIONE PER I SPECIALISTI CON IN PREVISIONE GLI EUROPEI E I MONDIALI JUNIORES

Tutte le «firme» in pedana al Grand Prix di lanci

La prima tappa del «Trofeo AZ» si svolgerà sabato sul campo della Fontanassa

SAVONA

Torna, articolato in tre tappe, il Grand Prix di lanci, organizzato dal Dlf e valido anche per l'assegnazione del primo Trofeo AZ.

La manifestazione, ideata l'anno scorso da Marco Mura, ha lo scopo di valorizzare i concorsi che nei meeting e nelle competizioni internazionali di atletica leggera sono, quasi sempre, sacrificati a scapito delle gare su pista.

Afferma Mura: «Già la stagione scorsa abbiamo riscontrato un gran cast di ottimo livello. Soprattutto nella finale si sono visti alla Fontanassa atleti di assoluto valore che hanno dato prestigio all'evento. E adesso, già nella prima tappa in programma sabato, possiamo disporre di un cast invidiabile».

In effetti, nella riunione che scatterà alle 15, ci i grandi nomi concorsi, ad iniziare da Marco Lingua che, martello, cercherà di ottenere il minimo per partecipare ai campionati europei in programma a Monaco a fine luglio.

Il portacolori delle Fiamme Gialle è in grado di ottenere una misura importante considerato che, nelle prime riunioni all'aperto, ha già scagliato l'attrezzo molto vicino al pass continentals. Sempre nel martello, in campo femminile, ecco Silvia Salis, portacolori del Cus Genova: anche lei insegue un minimo importante che è quello per partecipare ai campionati mondiali Juniores che si disputeranno in Giamaica la prossima estate.

Grandi firme presenti anche nel disco grazie all'adesione di Maria Marello, portacolori della Sisport Fiat: l'ex primatista italiana arriva alla Fontanassa con l'intenzione di far la prima tappa (le altre due si svolgeranno il 13 giugno e 24 luglio).

Nel peso e nel disco da seguire con particolare attenzione Fabrizio Cavalleri, il forte esponente varazzino che ha già collezionato importanti risultati.

Infine nel disco e giavellotto Cadetti occhio a Guido Montanari, portacolori della Maurina Imperia. [g. o.]

A QUILIANO MEETING DI GINNASTICA

Stagione ricca soddisfazione per la Polisportiva Quiliano: La compagine savonese infatti si è qualificata, nella categoria Esordienti, per le finali del campionato italiano che si terranno a Fiuggi nel mese di giugno. La prova si è svolta a Genova e si è conclusa positivamente per le giovani savonesi. Le ginnaste che hanno sono Marta Fantoni, Michela Gualtieri, Giorgia Alesiani, Carmela Pizzo, Roberta Calandria, Selene Assandri ed Eleonora Carlino, tutte preparate da Tiziana Roberto e Anna Bonzi. La società savonese intanto ha organizzato per domenica prossima , con il patrocinio del Comune, la «Gymnastrada Regionale» di ginnastica generale. La manifestazione è valida per l'ammissione alle finali nazionali. Al palazzetto sport di Quiliano anche in programma il Trofeo Jump di aerobica che richiamerà società provenienti da tutta la Liguria. [g. o.]

TERZO E QUARTO POSTO PER LE DUE SQUADRE SAVONESI CHE HANNO NOBILITATO IL CAMPIONATO DI ECCELLENZA CONTRASTANDO LE GENOVESI E LE SPEZZINE

Il Finale chiude un anno da favola

E l'Albenga si danna dopo le persecuzioni arbitrali

LE PAGELLE A PROMOSSE E BOCCIATE

Promossi e bocciati a 90' dalla fine del campionato di Eccellenza in cui tutto è in pratica deciso. Ride la Lavagnese: i biancoazzurri hanno rispettato i pronostici, grazie a qualche aiuto arbitrale e con l'innesto del giovane Rei. Fallita la sua esperienza di pochi anni al Vado. Il giovane si è preso una rivincita personale. Incompreso? Voto 7. Piange il Fo. Ce. Vara che dopo il Vado si trova davanti la Lavagnese. Sogni di D che vanno in soffitta ed arrivano gli spareggi in cui gli spezzini presumibilmente faranno poca strada. Magra consolazione. Voto 6. Bocciato anche il Pontedecimo, partito con ambizioni per essere protagonista. Girando la classifica lo è: giocatori che hanno fallito e società sempre alle prese coi litigi. Il risultato? Che i granata di capitan Balboni forse si salveranno sul filo di lana. Voto 5.

Loanesi: Campagna acquisti importante ed un allenatore capace come Fulvio Piovano. Non ha funzionato ed il perchè nessuno riesce a capirlo. Fatto sta che ad un certo momento se la sono vista brutta. Cambio di allenatore: via Piovano e dentro Portesi. Il tecnico venuto dal Piemonte ha rimesso in piedi i pezzi del mosaico e guidato la squadra alla salvezza. Se vincono domenica, arrivano nelle prime otto. Sino a poco tempo fa impensabile. Voto 6 di stima.

Finale: la sorpresa di questo campionato è costituita dalla squadra di Luca Monteforte, cresciuta con il passare delle domeniche e che ha lottato con una interminabile di infortuni. Tanti, che a menzionarli servirebbe un intera pagina di giornale. I giallorossi chiudono al terzo posto dopo aver messo paura alle big, hanno vinto la coppa Italia di Eccellenza e sfiorato i quarti di finale nella fase nazionale. Cosa si può volere più? Voto 8

Cairese: Il piatto piange. Il d.g. Pizzorno è riuscito a far quadrare due cose, Bilancio e qualità. Uno dei due è stato rispettato, l'altro no e la Cairese è retrocessa in Promozione. Non sono bastati gli sforzi societari e nemmeno l'aver cambiato tre allenatori. Carlo Pizzorno ha ammesso di aver sbagliato, puntando su elementi che hanno tradito la causa. La Cairese continuerà a puntare sui giovani ma si dice che l'innesto di 5-7 elementi esperti possa risalire la china. Per il futuro chiederà a Pizzorno e Caracciolo che è stato confermato sulla panchina valbormidese. Nonostante il mea culpa del d.g. dei gialloblù, arriva un 5 in pagella.

Albenga: gli arbitri, le persecuzioni contro gli argentini, il raptus del portiere Siracusa, l'infortunio al vice-Novellino. Se l'Albenga avesse avuto nel finale di stagione un portiere tra i pali, chissà cosa sarebbe successo...voto 7. **[en. for.]**

Ennio Fornasieri

Bicchiere mezzo vuoto o mezzo pieno per Finale ed Albenga? Dipende dai punti di vista, ma il Finale partito con il dichiarato obiettivo di salvarsi senza patemi, ed in tempi non sospetti, ha fatto una grande stagione. Dopo il giro boa girone di andata c'è stata la svolta: i giallorossi si proiettati verso le posizioni nobili, arrivando ad insidiare le favorite Lavagnese e Fo.Ce. Vara. Nel contempo arrivate soddisfazioni di Coppa Italia. Dopo aver vinto la finale di Eccelenza, l'avventura si è spostata negli ottavi di fase nazionale. Un doppio confronto «tiellato» contro l'Arona (2-1 e 1-1 a Finale): illusione totalmente immeritata per quello che si è visto nel rettangolo di gioco.

Il rush finale di campionato ha messo in luce una squadra stanca ma volitiva che ha rallentato nelle ultime partite. Due che hanno bloccato ulteriori sogni di gloria ma che bastano per promuovere il gruppo Monteforte che ha regalato alla città ed ai tifosi, tante soddisfazioni. Il presidente Candido Cappa traccia il bilancio di un annata indimenticabile: «Aggiungo eccezionale. In campionato abbiamo perso nel girone di andata diversi giocatori per una sfilza di infortuni. Anche di giocatori importanti e secondo me ci sono costati 6-7 punti: ovviamente nel calcio non c'è controprova, comunque vedendo come poi sono andate le cose...».

Ghirardelli, numero uno del Finale

CLASSIFICA							
SQUADRA	P	PARTITE V	N	P	RETI F	S
LAVAGNESE	58	17	7	5	36	13
FOCE. VARA	54	14	12	3	45	23
FINALE	50	13	11	5	54	35
ALBENGA	45	11	12	6	38	28
BOLANESE	44	12	8	9	34	21
BUSALLA	41	10	11	8	39	31
FEZZANESE	41	10	11	8	32	28
LOANESI	38	9	11	9	41	40
SARZANESE	37	9	10	10	28	35
SAMMARGHER.	37	9	10	10	23	30
GENOA M.	35	8	11	10	34	31
CASELLESE	34	8	10	11	29	
PONTEDECIMO	33	5	18	6	35	35
GRASSORUBBESE	31	6	13	10	31	
CAIRESE	27	6	9	14	27	45
MOLASSANA	7	1	4	24	16	66

Prossimo turno

15ª DI MO 05/05 - ORE 16,00

BUSALLA		(1-1)
CAIRESE	ALBENGA	(0-2)
CASELLESE	PONTEDECIMO	(1-1)
FINALE	SARZANESE	(5-2)
FOCE. VARA	MOLASSANA	(3-0)
GENOA M.	BOLANESE	(0-1)
LOANESI	FEZZANESE	(0-2)
SAMMARGH.	LAVAGNESE	(0-2)

Il massimo dirigente del Finale, da sette anni alla presidenza dei gialloblù, ci tiene a fare dei ringraziamenti: «Voglio solo dire grazie ai giocatori ed all'allenatore, perchè sono stati grandi anche come persone. Un gruppo così compatto, serio e che mai avuto problemi, qui a Finale sono anni che non lo ricordano. Merito di tanto componenti: sono orgoglioso di questa squadra e ci tengo a ribadirlo». Ma ci sarà un seppur piccolo rimpianto? «Eccome! Quello in coppa Italia contro l'Arona, mi spiace per come è maturato. Ci fermati agli ottavi della fase nazionale, ma meritavamo di accedere nei quarti. Nell'arco delle due partite contro l'Arona abbiamo preso pali, traverse. Insomma, la fortuna non è stata certo nostra parte».

In casa Albenga, il bicchiere mezzo vuoto è dovuto al fatto che squadra è incappata in una sorta di «persecuzione arbitrale» che è costata cara. Per dirla tutta qualcuno ci ha messo anche suo: vedi la vicenda del portiere Siracusa. La sua maxi-squalifica ed il quasi contemporaneo infortunio del secondo portiere Novellino hanno fatto sì che molte cose buone costruite sino a quel momento, fossero letteralmente buttate via in malo modo.

Tra limiti tecnici e caratteriali, infortuni, l'Albenga ha chiuso al quarto posto, ma occasioni perdute ne deve contare . Il ricordo più brutto sono gli arbitri, su tutti: Iacopino di Genova. «Spero per il prossimo di non incontrarlo più - ridendo il numero uno ingauno - ma classe arbitrale è solo una componente di questa stagione. Non capita tutti gli anni di avere una rosa anche abbondante ed essere alle prese con incidenti».

Il riferimento è ai problemi sorti a Prina, Pastorino, Fanelli: tutti colpiti dal della scarlattina nelle ultime settimane: «Lasciando perdere la partita di Lavagna, che abbiamo pagato a caro prezzo sotto tutti i punti di vista, c'è stata la componente portieri. Nel momento in cui eravamo ancora in bello abbiamo perso prima Siracusa e poi Novellino. Diciamo pure che siamo in credito per il prossimo campionato...Abbiamo anche pagato le nomea che avevano i nostri giocatori argentini. peso che si è sentito per tutto torneo, non per niente se andiamo vedere nel computo di ammonizioni ed espulsioni, i più bersagliati sono stati loro. Ad essere onesto, qualcuno ha avuto le sue belle colpe, però si è esagerato contro questi ragazzi». Il futuro dell'Albenga tornare al Riva: «ma speriamo di coinvolgere anche la città e più persone possibili. Noi ci stiamo mettendo tanta volontà, e anche di più...».

Romero e Sardo dell'Albenga

LE GRANDI

IN PANCHINA RIMARRA' CARACCIOLO PER DOMINARE IN PROMOZIONE E RIGUADAGNARE L'ECCELLENZA

La Cairese promette: torneremo

Amarezza per la retrocessione ma anche propositi di riscatto

Guglielmo Olivero

CAIRO M.

Anche matematica ha abbandonato la Cairese. Il ko contro la Sarzanese consente anche ai numeri di pronunciare una sentenza che, da tempo, era stata emessa dai campi di gioco. La retrocessione, adesso ufficiale, al termine di una stagione difficile per i gialloblu che nel girone di ritorno si sono visti superare, domenica dopo domenica, compagini che lottavano per il mantenimento della categoria.

Nulla è servito in questa travagliata stagione: anche il cambio di allenatore, come spesso accade nel calcio, è stato soltanto una mossa per far reagire una squadra che, troppe volte, ha fornito prestazioni deludenti. E se in alcune occasioni la sconfitte maturate per evidente superiorità degli avversari in altre lo spirito con il quale i giocatori sono scesi in campo non era proprio di chi voleva lottare, con grinta, dal primo all'ultimo minuto. «Sicuramente a fine campionato faremo delle valutazioni vedendo chi merita di indossare questa maglia» ha detto più volte il dirigente Carlo Pizzorno con chiaro riferimento a chi non spreca energie per tutti i novanta minuti. La resa dei conti sta per arrivare: bisognerà attendere domenica l'inutile derby l'Albenga. Per la prossima stagione si parte con mister Caracciolo rimasto al timone di una nave che affondava settimana dopo settimana; i dirigenti valbormidesi (che hanno anche il merito di aver messo a posto il bilancio societario) si imposterà una squadra basata sui giovani (il vivaio può fornire ottime indicazioni) e su 3-4 pedine di esperienza capaci di far durare soltanto un anno l'esilio in Promozione.

La Cairese vuole tornare nel calcio che conta e farlo si programmerà non una ma diverse stagioni con il traguardo centrare categorie ben più nobili. Per farlo occorreranno giocatori motivati ed un ambiente disposto ad accettare scommessa per arrivare lontano. Il compito è difficile, ma non impossibile. Conclude Pizzorno: «Promettiamo ai nostri tifosi tornare già nella prossima stagione in Eccellenza. Il torneo che si concluso ci ha riservato solo amarezze ma da settembre in poi inizierà un ciclo nuovo e ci auguriamo vincente per i colori gialloblù che meritano ben altra collocazione rispetto a quella in cui ci troveremo».

Testa, della Cairese, in azione: stagione gialloblù è da dimenticare

IL CLUB ROSSOBLU' VUOLE RITORNARE COMPETITIVO

Loanesi da ricreare il piano già pronto

LOANO

Missione compiuta per la Loanesi che festeggia in anticipo una salvezza, obiettivo principale della stagione.

Complimenti al mister Silvio Portesi, ma un riconoscimento anche per il lavoro svolto (e non solo in questa stagione) da Fulvio Piovano al quale i dirigenti (e giocatori) rossoblu devono esser grati per quanto fatto in tante stagioni. Lui, esonerato a metà del campionato, non è riuscito quest'anno ad ottenere quei risultati arrivati in altre occasioni.

Segno di una stagione strana con la Loanesi che, pur lottando per non inserita nella zona calda, possiede il capocannoniere del campionato, Vona, al quale si devono numerose vittorie. L'ultima, che ha tolto ogni paura, è arrivata contro il Molassana, domenica: giocatore di grande esperienza, oltre a segnare, è stato un valido punto di riferimento nei momenti bui della stagione. Adesso, volta archiviata la stagione, si lavorerà per il prossimo campionato.

Il team rossoblu, anche per catturare un maggior numero di pubblico, deve correggere gli obiettivi. Il presidente Fadda e lo staff dirigenziale punterà, per la stagione 2002-2003 ad una squadra competitiva, in grado di lottare per i primi posti.

Dicono i tecnici che il campionato che verrà sarà targato ponente con Loanesi ed Albenga in grado di lottare per il salto di categoria.

I rossoblu devono cambiare molto: qualche elemento di esperienza in più ed una buona pesca nel vivaio giovanile che produce baby di sicuro valore.

E proprio dei giovani sono arrivati anche nella stagione che si concludendo ottimi risultati a dimostrazione che proprio dall'interno della società si possono creare le basi per una stagione da protagonisti. **[g. o.]**

DOPPIO SCANDALO DA TECNOMOTO

EVENTUALE FINANZIAMENTO TASSO ZERO A 90 GIORNI

SYM

ATTILA 4T
LISTINO € 2420
FINALE
€ 1780

SUPER DUKE 125 4T
LISTINO € 2572
PREZZO FINALE
€ 1600

SUPER DUKE 150 4T
LISTINO € 3195
PREZZO FINALE
€ 1950

JET 100 2T
LISTINO
PREZZO FINALE
€ 1450

SHARK 125 4V
LISTINO €
PREZZO FINALE
€ 2050

I PREZZI SI IVA ED ESCLUSA COMPRESA - I PREZZI SOPRA INDICATI SONO VALIDI PER I MODELLI IN GIACENZA E FINO AD ESAURIMENTO SCORTE

TECNOMOTO S.a.s. DI DONA', MOSSA & C. - VIA DALMAZIA, 117 - ALBENGA TEL/FAX 0182

Allestimenti originali e consigli per gli sposi e i loro ospiti

Brindisi al giorno più bello

Negro, il miglior catering per il «sì»

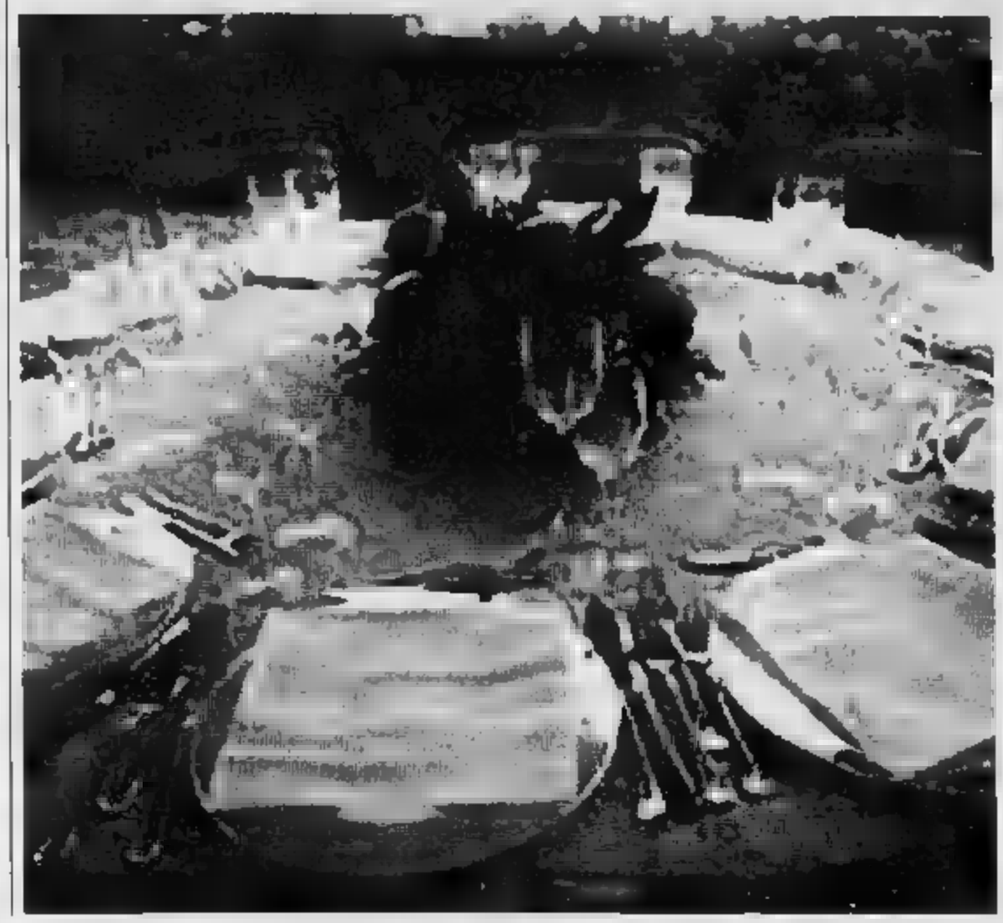

Da Negro Ricevimenti esaudisce i vostri sogni di un giorno unico e speciale, con passione e grande professionalità. Avvalendosi di personale qualificato e attrezzature all'avanguardia, realizza una varietà di menu sempre giovane rimanendo legati ad una cucina mediterranea. Il servizio è impeccabile e dinamico, curando l'importanza del dettaglio dall'ottima varietà di aperitivi al dolce taglio della torta. [illegible] concludere la vostra festa in modo nuovo, l'open bar con liquori selezionati, after drink, bibite e assortimento di piccola pasticceria, farà da cornice ai vostri balli.

Ecco alcuni dei clienti Negro: Unione Industriali di Savona, VIII e IX Giro d'Italia a Vela, Vele d'Epoca a Imperia per Agnesi 'La Pasta' e F.lli Carli 'Olio Carli', Cannes Regate Royale Chef per Tomawak, Prada Classic Week S. Margherita Ligure, Monaco Classic Week manifestazioni per i [illegible] anni dei Ranieri nella vela, Maratona Internazionale a Monaco, Voci nell'ombra «Rassegna Nazionale del Doppiatori» a Finale Ligure, Festival di Sanremo: Gran Galà d'inaugurazione, ospiti Eva Herzigova, Veronica Pivetti, Barbara d'Urso, Piero Chiambretti, Nino Frassica, Elisabetta Ferracini, Nino d'Angelo, Blu Vertigo, Miette, Capodanno a Cap Ferrat, [illegible] mondano, ospiti di spicco Maldini, Wendy Whindman, «Infineum» fusione delle aziende Exxon, inaugurazione dell'Università di Savona, ospiti «Presidente della Repubblica» C. A. Ciampi.

Una gamma completa per ogni esigenza di gusto, design e possibilità di arredare

L'Emporio degli Armadi firma la qualità

A Savona l'esperienza Estel ha sposato il buon gusto

C'è solo l'imbarazzo della scelta. Tanti modelli, di tutti i tipi e per tutte le esigenze, di spazio e di gusto. E' un vero e proprio mondo di armadi quello che si trova nell'Emporio degli Armadi Estel di [illegible] Guidobono (telefono 019/801199), all'angolo di via Luigi Corsi a Savona.

Il negozio è uno degli anelli della più grande catena d'Italia specializzata in armadi.

Un Punto vendita altamente specializzato che, partendo dal Veneto, una delle patrie del mobile italiano con una tradizione che si perde nella notte dei tempi, ha rapidamente raggiunto tutte le più importanti città italiane ed è presente anche a Savona con il riconoscimento di un pubblico sempre più esigente [illegible] attento alla qualità [illegible] materiali e alla bellezza [illegible] design.

La stessa qualità, sia dei prodotti che dei servizi offerti, che ha consacrato il successo degli Armadi Estel, sinonimo di qualità e garanzia di robustezza e razionalità.

Strutturati per assicurare ai clienti uno spazio accogliente e [illegible] ambiente rilassato, gli Empori degli Armadi sono [illegible] un'autentica oasi dove poter passare in rassegna, con calma e tranquillità, la grande offerta di armadi Estel. Una offerta davvero consistente, capace di soddisfare ogni tipo di richieste per ogni tipo di esigenza. Perché in ogni Emporio si possono trovare tantissime proposte dal design elegante e funzionale e persino armadi personalizzabili per ogni tipo di esigenza, tutti [illegible]ettati e progettabili utilizzando la grande tecnologia Estel.

Una tecnologia applicata a una gamma organizzata in cinque linee, cinque percorsi studiati per orientare al meglio i clienti nella scelta degli [illegible]adi.

E cosa dire dell'assistenza del personale specializzato? All'altezza delle migliori aspettative, naturalmente.

Fin dall'inizio dell'attività degli Empori degli Armadi Estel si sono posti l'obiettivo di diventare un punto di riferimento per la vendita degli armadi in ogni [illegible]zza d'Italia e oggi, con oltre [illegible] punti vendita diffusi in tutta la Penisola, si può affermare che questo obiettivo è [illegible] raggiunto. Anche a Savona dove il punto vendita è [illegible] diventato un punto di riferimento per tantissime persone.

Con la tecnologia digitale si possono creare delle vere e proprie storie

Un click per fermare il giorno del sì

Ecco tutti i servizi offerti da Fotomarket di Savona

Da «Fotomarket» l'immagine fotografica è da sempre al centro dell'attenzione. Accanto alle tradizionali pellicole, allo sviluppo, agli ingrandimenti, Simona Monteleone ha puntato molto sulle [illegible] tecnologie digitali, nuova frontiera della fotografia, che [illegible] ben trattate danno uno strabiliante effetto tridimensionale.

«Per gli sposi le nuove tecnologie digitali sono l'ideale. Grazie all'esperienza di un fotografo come Nino Idini riusciamo a realizzare dei servizi decisamente interessanti. La professionalità e la modernità unite fanno sì che si possano realizzare degli album fotografici degli sposi che sono dei veri e propri libri, [illegible] storie importanti con libri rilegati in tessuti personalizzati, alcantara o in qualche modo preziosi», spiega Simona Monteleone.

I VOSTRI SOGNI, LA NOSTRA PASSIONE

NEGRO RICEVIMENTI

PIAZZA CAVOUR, 16 • 17047 - VADO LIGURE (SV) • TEL. 019.21.60.169 • FAX 019.21.61.441
WWW.NEGRORICEVIMENTI.IT • EMAIL: NEGRORICEVIMENTI@TISCALINET.IT

Operazione Sposi.

Disegna il tuo spazio.

10 ANNI DI GARANZIA | ISO 9001
www.emporiodegliarmadi.com

[illegible] negozi specializzati solo armadi.

Un'occasione unica come il tuo matrimonio.

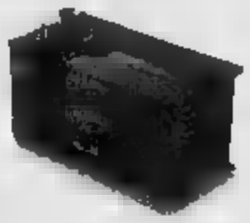

Savona,
Via Guidobono Ang. Via L. Corsi Tel. 019 801199

• Acquista oggi il tuo armadio e [illegible] Euro potrai avere la cassettiera relativa.

[illegible] L'EMPORIO DEGLI ARMADI scoprirai che il progetto e il montaggio sono gratuiti. Scoprirai il servizio [illegible] più grande catena [illegible] negozi specializzati in armadi. Scoprirai che insieme possiamo progettare lo spazio per l'allestimento del tuo nuovo armadio. Scoprirai la qualità dei materiali e del sistema produttivo [illegible]. Scoprirai [illegible] garanzia [illegible] 10 anni.

• Per un acquisto superiore a 1500 Euro

ESTEL CASA
LA PIÙ GRANDE CATENA SPECIALIZZATA D'ITALIA.

LA CITTÀ CHE CAMBIA: LE SCELTE URBANISTICHE DEI PROSSIMI ANNI

«Le nuove Molinette nell'area degli ex Mercati generali»

La candidatura di Torino come sede del centro di neuroscienze rilancia l'antica ipotesi di un trasferimento in via Giordano Bruno

Giuseppe Sanglorgio

Le Molinette, il complesso sanitario costruito nel 1938, potrebbe, in parte, trasferirsi da corso Bramante a via Giordano Bruno, sull'area di oltre 200 mila metri quadrati, oggi destinata a villaggio olimpico e dopo il 2006 utilizzabile per altri scopi, una parte per residenze di edilizia pubblica.

Oltre a ciò vi troverebbero spazio, in primo luogo l'Istituto internazionale di neuroscienze, presieduto dal Premio Nobel, Rita Levi Montalcini, quindi, secondo una proposta avanzata dal professor Giovanni Zandano, ex presidente dell'Istituto bancario Sanpaolo, le specializzazioni ospedaliere oggi sparse fra le stesse Molinette e altre strutture non proprio di recente costruzione. «In modo - dice l'economista - da superare le inefficienze di una struttura vecchia ed obsoleta, peraltro "abitata" da equipe mediche di grande statura».

L'idea è stata accolta con favore sia in Regione, ente che gestisce la partita sanità sotto la Mole ed in Piemonte, sia a Palazzo civico. «Anche perché - dicono il sindaco Sergio Chiamparino e l'assessore al Patrimonio municipale, Paolo Peveraro - si parte dalla candidatura della nostra città ad essere sede del Centro di neuroscienze che porterebbe a Torino e al Piemonte un notevole impulso di ricerca ed occupazionale».

La scelta del quartier generale dell'Istituto guidato da Rita Levi Montalcini, dovrebbe essere resa nota entro maggio. E Torino si candida insieme con Roma e Varese. «Autorevolmente», spiega Peveraro, osservando che con l'occasione dei Giochi del 2006 potrà essere finanziato un progetto, peraltro preparato alcuni anni fa dallo stesso Zandano assieme al professor Verme, per ammodernare le Molinette. Poi quell'ipotesi - che risultò prima fra quelle presentate al ministero della Sanità - non ebbe seguito.

Adesso l'occasione ritorna con l'evento olimpico, trovando riscontri positivi trasversalmente alle forze politiche cittadine. Tant'è vero che, a sostegno della candidatura per il Centro sotto la Mole si sono mossi, oltre al sindaco, ai presidenti della Regione, Enzo Ghigo, della Provincia, Mercedes Bresso, anche il vice ministro alle Infrastrutture, Ugo Martinat, l'eurodeputato ed ex ministro della Sanità, Raffaele Costa, che ieri ad Atene ha discusso il governo e i suoi colleghi greci al Parlamento di Strasburgo della mobilità degli ammalati all'interno dell'Unione europea.

«In tal modo - spiega Costa - le persone sofferenti potranno rivolgersi a realtà ospedaliere diverse. Potranno metterle a confronto le nostre, i sistemi di finanziamento o di accreditamento molto meno complessi. Di qui la necessità di rinnovarci. Dai tempi del mio ministero, chiedo di realizzare un secondo complesso ospedaliero a fianco delle Molinette. E questa mi auguro la volta buona».

«Tanto più - osserva l'assessore Peveraro - che la realizzazione dell'iniziativa potrebbe essere finanziata attraverso un "project financing", ossia da manovra in grado di consentire la costruzione dei nuovi padiglioni sanitari con capitali pubblici e soprattutto privati».

Di che cosa si tratta? Spiega il professor Zandano: «Con l'eventuale arrivo del Centro di neuroscienze, accanto all'Istituto di ricerca sul cervello (di grande attualità visto che la vita delle persone si allunga e si ampliano i problemi neurovegetativi) dovrà esserci una clinica per assistere chi ha problemi al cervello, appunto, necessaria proprio per far "vivere" e sviluppare la ricerca stessa».

Il reparto ospedaliero dovrebbe occupare circa 80 mila metri quadri degli ex mercati generali di via Giordano Bruno, trasferiti da alcuni mesi a Grugliasco. E già questo trasferimento alleggerirebbe le Molinette. Che, man mano, potrebbero trovare ulteriori sfoghi, concentrando tra Bramante e l'ex Moi, l'attività oggi diffusa sul territorio, creando così un centro di eccellenza a livello europeo che potrebbe davvero esaltare le capacità dei nostri medici e specialisti.

In tema, recentemente la giunta municipale ha approvato il primo intervento di bonifica e demolizione (pare che vi siano ordigni inesplosi della seconda guerra mondiale) dell'area di via Giordano Bruno, in sigla l'ex Moi, che dovrebbe essere avviato nelle prossime settimane per rendere il terreno totalmente libero e disponibile entro la fine di quest'anno.

«E' il primo passo - conclude Peveraro - per procedere sulla strada di un vero ammodernamento di quel rione. E poi riusciremo, come si spera, ad ottenere la sede del centro di neuroscienze, allora tutto non rappresenterà soltanto la riqualificazione del quartiere intorno a piazza Galimberti, ma rappresenterà l'avvio di una struttura gemella a quella delle Molinette che porterà Torino all'avanguardia nel settore medico-ospedaliero».

L'economista Zandano: «Occorre superare le inefficienze di una struttura vecchia e obsoleta dove lavorano équipe mediche di grande valore»

Una distesa di [illegible]: è quello che vedono oggi gli abitanti di via Giordano Bruno, dopo il trasferimento dei Mercati generali, quando si affacciano ai loro balconi

L'ospedale

Una cittadella per ventimila

L'azienda ospedaliera San Giovanni Battista - comunemente chiamata Molinette - è la terza d'Italia, per dimensioni e per caratteristiche: novantotto reparti, oltre dipendenti (universitari compresi), ha oggi 1346 posti letto più 191 destinati alle terapie day-hospital. Ospita la sede centrale della Facoltà di Medicina e Chirurgia dell'Università ed è classificato, a livello ministeriale, come «ospedale d'eccellenza e di insegnamento». Si calcola che ogni giorno, tra pazienti e parenti di malati, entrino in questa cittadella della salute circa venti mila persone. Ottantamila i passaggi in pronto soccorso, 44 mila il numero medio dei ricoveri ogni anno.

Oggi le Molinette soffrono la crisi degli spazi dovuta alla ristrutturazione di alcuni reparti, ma soprattutto al «taglio» di posti letto e ai conseguenti accorpamenti fra reparti, frutto della necessità di risparmiare per far fronte al deficit regionale di bilancio.

Al cuore delle Molinette sono legate altre strutture che fanno parte della stessa azienda sanitaria ospedaliera, e che offrono altre specializzazioni: il centro dermatologico San Lazzaro di via Cherasco 23, il San Vito di strada San Vito-Revigliasco dove ha sede l'Hospice per malati oncologici gestito dalla Fondazione Faro, il poliambulatorio di via Chiabrera. I medici delle Molinette collaborano quotidianamente con l'Istituto di riposo per la vecchiaia (Irv) e con la casa di riposo per anziani Carlo Alberto, in corso Casale.

Dal primo gennaio 2002, alle Molinette è stato accorpato anche l'ospedale oncologico San Giovanni Antica Sede di via Cavour 31, che fino allo scorso anno faceva parte dell'Azienda sanitaria locale 1 e da quattro mesi dipende dalla direzione di corso Bramante.

Punti di forza dell'ospedale sono il Centro oncologico ematologico subalpino (Ceos), il Centro antiveleni diretto dalla professoressa Rosa Urciuoli, il Centro di retinopatia diabetica e quello di allergologia del dottor Gianni Cadario. Le Molinette sono inoltre riferimento nazionale per i trapianti. [m. acc.]

L'AREA SCARTATA A CAUSA DEI RISCHI INONDAZIONE. LE PARTI TORNERANNO AD INCONTRARSI ENTRO LA FINE DI MAGGIO

«Stadio Pellerina», no del Comune alla Juventus

Il Comune dice di fatto «no» alla richiesta Juve di costruire il nuovo stadio alla Pellerina e per il futuro calcistico dei due Club della Mole si aprono tre scenari: il primo, con il «Delle Alpi» venduto alla Juventus e il Comunale di Sebastopoli affidato a Torino; il secondo con un impianto per i bianconeri e i granata nell'attuale struttura dei Mondiali '90; il terzo la squadra di Lippi ancora al Delle Alpi e quella di Camolese al Filadelfia.

Questo il risultato dell'ennesimo incontro fra i vertici municipali (il sindaco Sergio Chiamparino, gli assessori allo Sport, Renato Montabone, e al Patrimonio, Paolo Peveraro e il direttore generale della divisione Lavori pubblici, Giovan Battista Quirico) e della società: Antonio Giraudo, Roberto Bettega, Luciano Moggi e Renato Oppezzi.

Al termine del faccia a faccia la delegazione juventina s'è detta d'accordo con l'impostazione del Comune, mentre sindaco e assessori hanno illustrato le posizioni in una conferenza stampa volante. Spiega Chiamparino: «In oltre due ore abbiamo affrontato tutti i nodi della vicenda, ribadendo che la città dovrà avere due stadi per le due compagini che disputano la serie A. Nulla di più. La Juventus, dal canto suo, ha precisato di voler uno stadio sociale tutto suo».

A questo punto, lo stesso sindaco e Quirico hanno affrontato il problema «Pellerina», la località scelta dal club per costruirsi l'eventuale suo impianto. «Soluzione difficile - osserva il Comune - perché, secondo il piano regolatore in quella zona dovrebbe nascere un campo di golf, anche con le necessarie varianti, resterebbe il problema dell'inserimento di quei terreni nel bacino fluviale a rischio di inondazioni. Il che richiederebbe il nulla-osta del Magistrato del Po. E prima di ottenere tutti visti e le concessioni passerebbero almeno due anni».

Troppi per la Juventus che, preso atto della situazione, ha rivolto lo sguardo su altre possibilità. «Due su tutte - dicono Chiamparino e Montabone - quella dell'area Iveco, fra strada Settimo e Torino-Milano, oppure Collegno, con la prima favorita sulla seconda».

Non è tuttavia tramontato il progetto di ristrutturare lo stadio costruito per Italia '90. «La società bianconera - ricorda il sindaco - nell'incontro di circa dieci giorni fa, aveva presentato un progetto per la sua ristrutturazione. Progetto che resta valido, tanto più che entro maggio, pensiamo il 15, avremo la valutazione del manufatto che diverrà la base d'asta per la vendita». Aggiunge l'ingegner Quirico: «Nello stesso periodo si concluderà il concorso internazionale per ammodernare l'impianto di Sebastopoli, tenendo conto dei vincoli posti dalla Sovrintendenza ai Monumenti. A quel punto potremo valutare maggiori certezze il futuro dei campi di calcio per le squadre cittadine d'eccellenza».

Certezze: è parola d'ordine utilizzata anche dai vertici bianconeri, per far capire che, dopo otto anni di tira e molla, si può continuare a procedere in modo precario. Entro fine maggio, quindi ci sarà un confronto: e tutti sperano che, a quella data, possa essere risolutivo. «Anche considerando - spiegano primo cittadino e collaboratori - che durante i circa 18 mesi di lavoro per ristrutturare il Delle Alpi, le squadre dovranno giocare altrove». E, forse, trasferirsi su campi di gioco fuori città.

[g. san.]

Ecco come appariva l'area di via Pietro Cossa dopo l'alluvione dell'ottobre 2000

Specchio dei tempi

«I radiologi Sant'Anna: "La nostra è stata una fuga"» - «Altre due vecchie locomotive tornano a risplendere» - «Rincaro del 120%» - «I Rangers non fanno multe» - «Arbitri bravi solo fuori casa?»

Un gruppo di lettori ci scrive:

«Ci riferiamo all'articolo: "La fuga dei radiologi manda in tilt il S. Anna". Pur rendendoci conto che aveva fine di informare l'utenza del blocco delle prenotazioni degli esami radiologici, vorremmo segnalare alcuni aspetti non affrontati.

La nostra cosiddetta "fuga", peraltro annunciata da tempo, è stata un gesto difficile e privo di alternative, a fronte di problemi ripetutamente documentati attraverso segnalazioni scritte e incontri alle Direzioni Sanitaria e Generale della nostra azienda.

«Avendo riscontrato l'insufficiente volontà di risolvere tali problemi da parte della Direzione, che mai è stata in grado di garantire la necessaria serenità lavorativa, ben quattro dirigenti medici di I livello cinque hanno scelto di lavorare in altre strutture (tutte già da tempo definite e comunicate alla Direzione stessa).

«Alludere pertanto ad una "fuga" inattesa e farne ricadere la responsabilità sui medici, dipingendoli di fatto come mercenari al soldo del miglior offerente, è semplicistico e soprattutto offensivo, poiché lede il senso di responsabilità e la professionalità che tale decisione intende serenamente difendere».

Seguono 4 firme

Un lettore ci scrive:

«Desidero replicare alla lettera relativa alla ex stazione della Ciriè-Lanzo. I lavori per il rifacimento del tetto delle rimesse sono già stati dati in appalto e si inizieranno entro breve tempo. Per quanto riguarda i mezzi presenti all'interno dell'area, sono stati tutti bonificati presso una ditta specializzata di Santhià prima del loro acquisto. All'interno della vecchia stazione, ospitato e sostenuto dalla collaborazione della Satti, trova sede provvisoria il Museo Ferroviario Piemontese, associazione nata più di 25 anni grazie all'impegno di un pugno di volontari che hanno dedicato gratuitamente tempo e fatica a far sì che un pezzo della nostra storia non andasse perduto. Grazie a loro, ancora oggi possiamo rivivere l'emozione di un viaggio attraverso le splendide vallate piemontesi a bordo delle carrozze che hanno trasportato i sogni di avventura dei nostri nonni, trainate da una sbuffante locomotiva a vapore di quasi cent'anni. Il materiale ferroviario che il lettore cita non è abbandonato, ma in attesa del restauro, come le due locomotive, completamente smontate ed ora in fase di rimontaggio, visibili nel piazzale della stazione, e che presto andranno ad unirsi alle altre due "vecchie signore" del 1911 e del 1907 funzionanti e restituite al loro vecchio splendore dall'opera di questi volontari».

Sergio Ferrero

Una lettrice ci scrive:

«Si fa un gran parlare della necessità di fare figli, dell'esigenza di incrementare il numero delle nascite e molte coppie sembrano essere d'accordo. Ma la sorpresa arriva dopo. A me, ad esempio, è appena arrivato il nuovo conteggio della retta per mia figlia scuola materna. C'è un rincaro del 120 per cento. Sinceramente mi sembra un poco eccessivo, tenendo presente che lavoriamo in due con stipendi, direi, nella media e senza significativi aumenti negli ultimi tempi. E' questa la politica reale per aiutare chi crea famiglia?».

Segue la firma

Un lettore ci scrive:

«In risposta al fruitore del Parco La Mandria che protestava contro l'eccessivo magnanimità mostrata dai guardaparco verso due persone che avevano asportato piante e mughetti posso dire, essendo in servizio proprio quel giorno, che le due persone in divisa non erano guardaparco ma Rangers. Sono volontari che si occupano di protezione civile e tutela ambientale e, nell'ambito della Mandria, svolgono un compito ausiliario di controllo ed informazione al pubblico nei giorni di elevato afflusso. I Rangers, quindi, non essendo né agenti di polizia né guardie ecologiche, non possono contestare le violazioni amministrative. Per questo il loro intervento si è limitato ad una "ramanzina". L'attività di vigilanza da parte del corpo dei guardaparco continua ad essere diligente ed appassionata».

Daniele Pesce

Un lettore ci scrive:

«Quest'anno, come tutti gli anni, assistito a continue polemiche sull'operato degli arbitri regionali. Ora mi chiedo: "Come mai i nostri arbitri tanto criticati in casa ricevono complimenti quando vanno ad arbitrare partite presso altri comitati?". Forse quando operano in sono giudicati con metodi faziosi?».

Segue la firma

specchiotempi@lastampa.it

MERCOLEDÌ 1 MAGGIO 2002 DALLE ORE 15,15
ALL'IPPODROMO DI VINOVO
CORSE DI GALOPPO
PREMIO CITTÀ DI TORINO
ore 17,10 - 2.900 - 5ª Corsa - 55.000,00
Carlo Bank... incassa?

1	CARLO BANK	62	F. Bruno	6	RONDAN	54	S. Urru
2	NERO		Non partente	7		53	L. Panici
3	SOPRAN MONTANELLI		Gl. Verricelli	8	QUASI PER CASO	52,5	Gc. Cossu
4	MONSIEUR DOLLAR	54,5	S. Landi	9	CHANTHABURI	50,5	V. Vaschetto
5	MI CORATON	54	L. Rossi				

Il nostro tecnico consiglia: 1 - 3 - 4
E VINOVO TI ASPETTA PER LE ULTIME EMOZIONI DELLE CORSE A OSTACOLI CON IL GRAN PREMIO STAFFE D'ORO
DELL'IPPODROMO - Nuova Gestione
Prenotazioni 011.965.18.24 - 339.466.60.01 -
Per anticipazioni, risultati, commenti e notizie: www.sportinpiemonte.it
INGRESSO GRATUITO - PER INFORMAZIONI TEL. 011.962.39.05
IPPODROMI DI TORINO - TANTO SUD USCITA DEBOUCHÉ

L'ufficio immigrazione della Questura prevede che possano essere 4-5 mila le persone che si preparano a presentare la domanda

Sta crescendo anche l'attesa fra i datori di lavoro che da mesi attendono l'epilogo dell'iter legislativo per la legge Bossi-Fini

Il sindacato: la voglia di regolarizzazione determinerà tempi brevi l'eliminazione delle forme di attività domestica sommersa

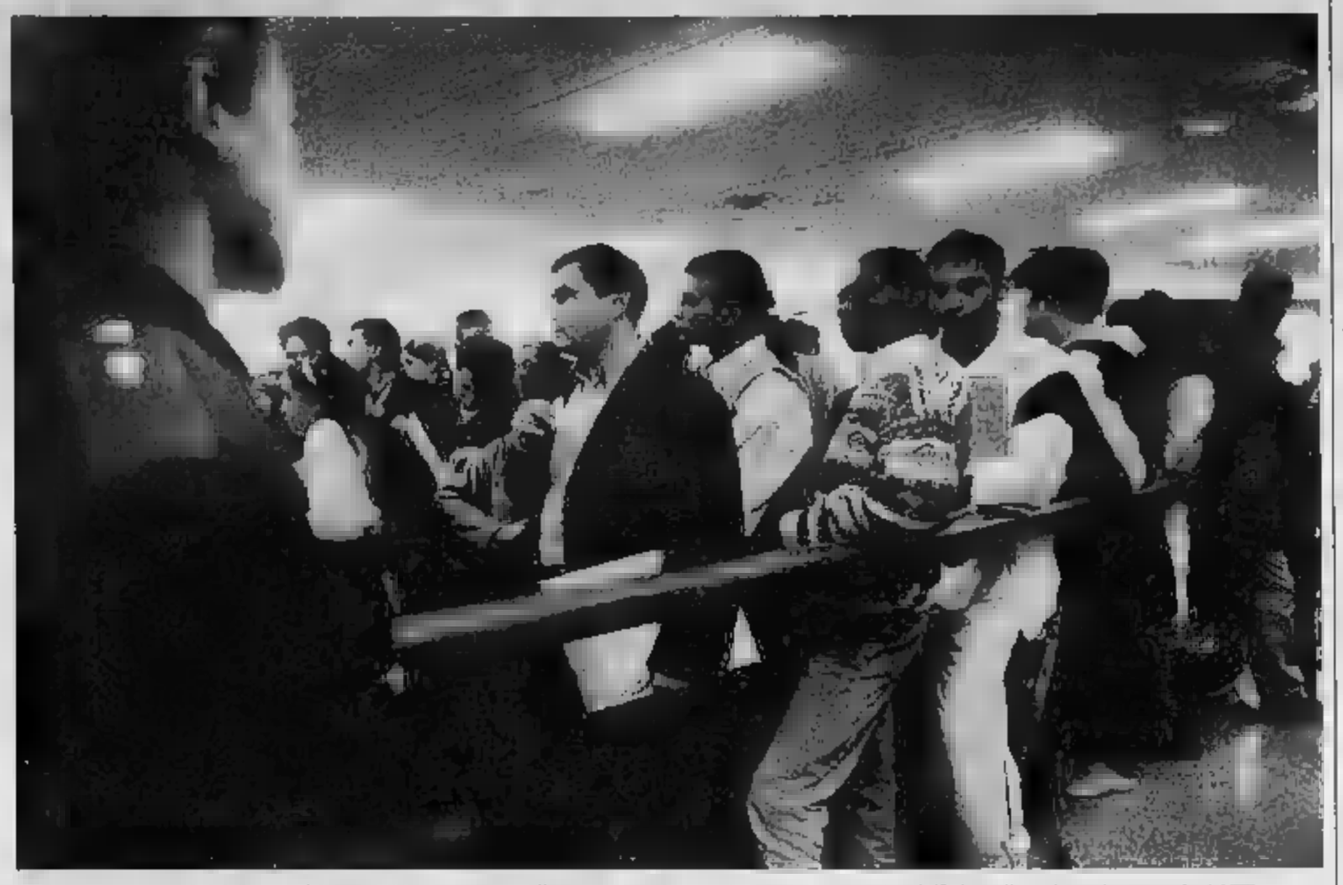

La Camera si occuperà del disegno di legge sull'immigrazione nella seconda settimana di maggio. L'immagine si riferisce alle code per la sanatoria del 1998

Sanatoria, inizia il conto alla rovescia

Entro l'estate colf e assistenti straniere regolarizzate

Cresce l'attesa per la sanatoria, meglio per «la regolarizzazione delle colf e assistenti degli anziani», come la definisce la dottoressa Rosanna Lavezzaro, dirigente dell'Ufficio Immigrazione della Questura. Ormai, superati alcuni ostacoli (come il tetto di una sola badante per famiglia), l'iter parlamentare della legge Bossi-Fini sembra prossimo al traguardo. «E' difficile fare previsioni sui tempi - dice la dirigente -, ma pensiamo che la regolarizzazione possa partire prima dell'estate». In effetti, la Camera si occuperà del disegno di legge sull'immigrazione nella seconda settimana di maggio e quindi tra fine mese e metà giugno il provvedimento potrebbe decollare.

La regolarizzazione del personale di cura - l'ex ministro Claudio Martelli ha ipotizzato però l'incostituzionalità dell'esclusione degli altri lavoratori - sarà scandita da due fasi. «Il datore di lavoro dovrà andare in Prefettura senza lo straniero per presentare la "dichiarazione di emersione", un'"autodenuncia" del fatto che l'immigrato sta lavorando in nero, e dovrà impegnarsi a versare il pagamento forfettario dei contributi passati e procedere all'assunzione». Il forfait dovrebbe ammontare all'equivalente di un trimestre.

«La Prefettura dichiarerà ammissibile o non ammissibile la domanda. Se la risposta sarà positiva, lo straniero - aggiunge Rosanna Lavezzaro - dovrà presentarsi ai nostri uffici per la richiesta del soggiorno. Per presentare la domanda ci saranno sessanta giorni di tempo dalla pubblicazione sulla Gazzetta Ufficiale. Comunque, non appena avremo il provvedimento definitivo, ci attiveremo per far conoscere a tutti i tempi, i documenti necessari, i passaggi».

Quante persone a Torino possano aspirare ad ottenere il permesso di soggiorno, è difficile dirlo. La dirigente dell'Ufficio Immigrazione della Questura ricorda che durante la regolarizzazione del '98, aperta a tutti i lavoratori, furono presentate circa dodicimila domande e novemila furono i permessi rilasciati. «Colf e assistenti degli anziani, in base a quei numeri, potrebbero essere quattro-cinquemila...».

Ne stima un po' meno don Fredo Olivero, in prima linea al Servizio Migranti Caritas di via Ceresole. Lì si tocca con mano, ogni giorno, la tensione dell'attesa. Attesa che riguarda i lavoratori, ma non solo chi li impiega. «Abbiamo la coda dei datori di lavoro, tanto che da sei mesi, ogni giovedì mattina alle 10, li incontriamo a gruppi di cinquanta». Di questi incontri si occupa Sergio Durando, che nel corso del tempo ha spiegato il disegno di legge e gli emendamenti. «Diamo anche informazioni-base, come il fatto che la sanatoria non sarà riservata alle sole donne, ma anche agli uomini colf e badanti», dice Olivero. «Abbiamo uno stillicidio di telefonate. La gente è inviperita: in fondo vogliono solo pagare i contributi allo Stato. Dicono che la loro colf è insostituibile e che non se ne troverebbe mai una italiana. Fanno commenti irripetibili, il ministro dovrebbe sentirli...». Olivero spiega che le nazionalità che più verranno coinvolte dalla prossima regolarizzazione saranno proprio la filippina, poi peruviani, colombiani, ecuadoregni argentini.

Alla Caritas si presentano anche titolari di aziende. «A loro possiamo dire poco, qualcosa sulle chiamate che rientrano nei flussi programmati e che potrebbe prima o poi essere messa a punto un provvedimento per l'emersione del lavoro nero. Gli imprenditori edili e quelli del settore stradale ci spiegano che le assunzioni sono per metà di italiani e per metà di immigrati. E che si fatica a trovarli. Anche il trasporto pesante fa sempre più conto sui cittadini dell'Est: i romeni, non privi del regime del visto, girano l'Europa come secondi autisti».

Alla Cisl, Mohammad Reza Kiavar, responsabile dell'Ufficio Stranieri, racconta: «Ogni giorno arrivano 30-40 nuovi casi di immigrati che vogliono registrarsi per provare che sono in Italia e che vogliono avere l'assistenza del sindacato per usufruire della legge. Tra loro, tantissime colf e badanti, ma anche operai. E i datori di lavoro hanno una tale voglia di metterli in regola, che non esiteranno ad assumerne almeno una parte come lavoratori domestici».

«Sta per finire un incubo»

Adele pronta ad assumere due donne romene

La settimana scorsa, l'ala centrista del Polo ha incassato una vittoria sulla componente leghista: l'eliminazione del tetto di un immigrato regolarizzabile per famiglia. E' vero che chi vorrà assumere due persone dovrà certificare lo stato di effettiva necessità. Ma gli addetti ai lavori sanno che certe situazioni davvero molto drammatiche. «Ci sono malati da assistere su - spiegano al sindacato -, anziani che troverebbero collocazione in strutture pubbliche o private. Una badante sola non basterebbe, sarebbe murata viva in casa. Sono casi tutt'altro che infrequenti».

Sono storie dolorose, dove la necessità non rimandabile di "tamponare" in qualche modo le emergenze, si aggiunge alla sofferenza di vedere il proprio familiare - padre, madre, fratello, marito o moglie - perdere la salute e la lucidità.

Una di queste è la storia di Adele, torinese di 75 anni forte e determinata, un marito colpito dall'Alzheimer, non autosufficiente, e una sorella di anni sulla sedia a rotelle. Con grande fatica, dopo essere passata attraverso varie esperienze insoddisfacenti, Adele ha trovato nella vita con i suoi cari un buon equilibrio grazie a due donne romene. «Sono bravissime, e sopravvivo solo grazie a loro. Sanno sempre cosa occorre fare, sono praticamente due infermiere. Due - spiega - perché una sola non potrebbe farcela con due disabili gravi come sono mio marito e mia sorella. Il bisogno di assistenza è continuo: 24 su per 365 giorni all'anno».

Adele paga le due assistenti il giusto, ma dopo due anni, non sopporta più la precarietà della situazione. Pensa sempre che per disgrazia potrebbero incappare in un controllo e essere rispedite in Romania. Soffrirebbe per loro e la sua esistenza, con quella dei suoi cari, precipiterebbe nell'inferno. Ci ha pensato tanto. Ha pensato anche ai loro diritti: il diritto a una vacanza, a turno, per rivedere la famiglia. Una vacanza che costerà a lei altra fatica - dovrà cercare una sostituzione temporanea - ma che è un diritto sacrosanto di qualsiasi persona che lavora. «Quando pareva che il tetto di una sola assunzione per famiglia sarebbe rimasto, mi ero organizzata: un'amica si sarebbe prestata per assumere l'altra mia lavoratrice». [m.t.m.]

PEVERARO ALL'ATTACCO NELL'ASSEMBLEA DEGLI AZIONISTI

No al patto milanese per il controllo di Aem

Torino all'attacco Milano all'assemblea degli azionisti di Aem (Azienda energetica metropolitana di Torino). Il rappresentante del Comune l'assessore Paolo Peveraro, ha ieri pubblicamente (nel corso dell'assemblea dei soci) accusato l'Aem di Milano di avere violato lo statuto della società e la legge Draghi. Motivo? Il «rivale milanese» avrebbe di fatto costituito un patto di sindacato con gli svizzeri Atel (colosso che commercializza energia) per ottenere un proprio rappresentante nel consiglio di amministrazione, senza darne preventiva comunicazione alla Città di Torino e alla Consob, così come previsto dallo Statuto e dalle leggi in vigore. La manovra è stata bloccata «in extremis» dallo stesso Peveraro nel corso dell'assemblea. «È evidente - ha sostenuto l'assessore - che ci siamo trovati davanti a un vero e proprio patto di sindacato non denunciato, che viola la Legge Draghi, ma anche lo statuto di Aem Torino». Quest'ultimo infatti prevede che il Comune debba essere preventivamente informato e possa esercitare il diritto di veto su qualsiasi patto di sindacato che faccia superare la soglia del 5 per cento.

L'assessore Paolo Peveraro

Ha poi aggiunto il rappresentante del Comune: «Torino ambisce ad ottenere la sede della futura Eurogen, non vorremmo mai questa manovra fosse stata in qualche modo volta a condizionare questa scelta, su cui siamo molto determinati». Alla presa di posizione di Peveraro ha avuto anche un effetto sul rinnovo del Cda di Aem. I soci si erano accordati per portare il numero dei membri da 7 a 9 (sei alla lista degli enti pubblici, 2 ad Atel, 1 a Sanpaolo Imi). Quando, però, Atel ha presentato la sua lista, è emerso che al secondo posto c'era Alberto Angaroni, uno dei massimi dirigenti di Aem Milano. Atel ha il 5,03% del capitale, Milano l'1,99%. In assemblea il Comune Torino ha perciò bocciato la proposta di allargamento del consiglio di amministrazione, rinunciato al sesto rappresentante e fatto convergere i voti della Provincia sul candidato del Sanpaolo Imi, che con il 3,50% dei voti rischiava di essere «silurato» dalla lista Atel-Aem Milano. In assemblea i rappresentanti di queste due società non hanno ribattuto. «Ci riserviamo - ha detto, rincarando la dose, l'azione amministrativa e giudiziaria». In teoria, si potrebbe persino arrivare al ricorso al tribunale civile per rendere nulla l'elezione del rappresentante di Atel (Antonio Taormina). Ma l'assessore lascia la porta aperta a una possibile riconciliazione: «Aem Milano e Atel sono nostri soci nell'operazione Eurogen, non vogliamo perciò arrivare a una rottura, ma non possiamo neppure accettare di essere posti di fronte al fatto compiuto. Occorre infatti che sia garantita la trasparenza e vengano rispettate le regole». Lo scontro ha fatto passare in secondo piano i dati economici d'una società che, sotto la presidenza dell'ex-ministro Franco Reviglio (che sarà riconfermato) ha avuto una forte espansione.

I nuovi eletti sono Franco Reviglio, attuale presidente e amministratore delegato, Giovanni Del Tin, Nicola Durazzo, Giuliano Mari, Giovanni Porcellana, Antonio Taormina e Angelo Tartaglia. Il collegio sindacale è composto da Aldo Milanese, che ricoprirà la funzione di presidente, da Angelo Maria Palma e da Giovanni Peradotto.

SALTA L'ACCORDO CON IL SINDACO CHIAMPARINO

Il Comitato Sogno attacca «Non copriremo la targa»

Ancora polemiche sul Sogno, sulla lapide scoperta il 25 aprile dal Comitato per la Libertà guidato dall'ex ministro Francesco Forte. La controversia non si placa, nonostante l'appello del sindaco Sergio Chiamparino alla vedova dell'ex ambasciatore signora Anna Arborio Mella, a fare un passo indietro, ricoprendo la targa, per trovare una soluzione del problema «condivisa».

Lunedì era sembrato che il Comitato e il sindaco Chiamparino, avessero trovato un accordo: sopraseder e per qualche giorno e ricoprire quella scritta (sistemata sul muro della casa in via Donati dove Sogno visse e morì) in attesa di un prossimo incontro risolutorio. Ieri, invece, sono nuovi contrasti tra le parti. «Non siamo assolutamente la proposta di coprire la targa - ha detto Claudio Piretto, medaglia d'oro al valor militare, a portavoce del comitato - anche se temporaneamente. Abbiamo sistemato la lapide nel gennaio scorso, nell'anniversario della morte di Edgardo e l'abbiamo coperta in attesa che il Comune si esprimesse e organizzasse, com'eravamo d'accordo, festeggiamenti ufficiali, ma da allora nulla è successo. Anzi».

Al di là dei veti emersi fra i partiti di sinistra, il presidente della commissione Toponomastica, Mauro Marino, aveva cercato una via d'uscita, con la formulazione di una scritta sulla lapide che «unisse» destra, centro e sinistra». Ora, mentre l'eurodeputato Raffaele Costa chiede di rispettare il ricordo di un valoroso», la stessa commissione dovrebbe riunirsi fra il 6 e il 13 maggio. [g. san.]

DRAMMI E ASPETTATIVE DI IMMIGRATE «FUORILEGGE» DA ANNI IN CITTA'

«Fateci uscire da questo limbo»

L'attesa infinita di tante ragazze arrivate dai paesi dell'Est

Maria Teresa Martinengo

Tatiana, moldava, e Mihaela, romena, vivono a Torino da un anno. Ieri pomeriggio erano alla Cisl per avere notizie sulla legge. Le loro sono storie tipiche della «sanatoria 2002», quella che la Lega non avrebbe mai voluto, e che alla fine ha dovuto accettare: due storie che raccontano che il bisogno di cura delle famiglie italiane è trasversale rispetto alle classi sociali, al livello culturale. E che dietro alle necessità delle famiglie torinesi, ci sono esseri umani che aspirano ad uscire dall'incertezza, che vogliono poter essere sé stessi, interi».

Tatiana ha 37 anni, è laureata in Economia nel suo paese, ha lasciato un lavoro da contabile dopo 10 anni. In Italia è venuta con l'obiettivo di rimanere un paio d'anni e poi tornare in Moldavia. «Lavoro da un anziano, un nonno, una persona molto per bene: Il posto me l'ha trovato un'amica. Vivo e mangio lì, nella sua casa. Ma la sua famiglia non può pagare più di 600 euro al mese. Me l'hanno detto subito, per questo mi concedono tre mezze giornate libere la settimana: così posso avere anche un altro lavoro e integrare il mio stipendio».

Tatiana è una bella donna dai modi gentili, moderna, vestita con gusto, i capelli perfetti. E lo sguardo triste. «Non ho ancora parlato della sanatoria. Ho paura di farlo. E al tempo stesso ho tanto bisogno di avere i documenti. Devo assolutamente tornare a casa per un periodo, i miei hanno bisogno di me: due settimane fa è morta mia madre. Mi scusi, se ne parlo piango... Io sarei anche disposta a pagarmi da sola gli arretrati».

Mihaela, anni e la vivacità di un'adolescente, in Romania ha lasciato due figli. Il marito l'ha raggiunta a Torino di recente. S'è trovato un buon lavoro, ma per il momento non ci sono prospettive di regolarizzazione, anche se il suo principale vorrebbe. Così forse tornerà a casa. Mihaela, invece, a casa vuole tornare, ma solo per le vacanze. «I miei figli hanno 12 e 13 anni e hanno bisogno di tante cose, per questo devo lavorare qui. Spero che la legge passi in fretta, così potrò vederli. L'anziano che assisto è d'accordo a mettermi a posto». Certo, da quel che Mihaela dice, se fosse per lui in vacanza non la lascerebbe andare di certo. «Mi spetterebbe il sabato pomeriggio libero e la domenica. Ma ogni volta che esco, quando torno me lo fa pagare. Così certe volte rinuncio. Ha tanti figli, ma con loro non ci vuole andare: vuole stare solo con me».

Per tutta questa dedizione, Mihaela - impegnata 24 ore su 24 - prende 650 euro. «Mi ha già detto, il mio padrone, che non mi paga né ferie né tredicesima. Mah, finché resisto... Io devo mandare soldi a casa per i miei figli». Mihaela ride dei suoi guai, ricorda che all'inizio un giorno il suo anziano, che è originario di una regione del Sud, le ha chiesto qualcosa in dialetto. «Non capivo. Ho cominciato a imparare. Certo, il mio italiano è proprio perfetto... Ho sempre avuto un carattere allegro. Se che cosa ho fatto l'autunno scorso? Con il mio principale siamo andati ai giardini. Lui ha visto le altalene e mi ha detto che gli sarebbe piaciuto andarci. E io l'ho fatto andare. Si è divertito moltissimo. Sarà per questo che vuole solo me?».

Per molti anziani l'assistenza di ragazze straniere è diventata essenziale

3 maggio su La Stampa TORINO
una pagina SPECIALE dedicata a Alto Pinerolese
a cura dei servizi promozionali publikompass

3 maggio su La Stampa TORINO
una pagina SPECIALE dedicata a Rivoli
a cura dei servizi promozionali publikompass

PREZZI «TARIFFE»: € 0,90. «CRONACHE DI NAPOLI», «CORRIERE DI CASERTA», «L'ADIGE», «IL DOMANI DI BOLOGNA», «IL CORRIERE DI FIRENZE», «LA VOCE DI MANTOVA», «IL CORRIERE MERCANTILE», «LA GAZZETTA DEL LUNEDÌ», «IL CORRIERE DI ROVIGO», «CRONACHE DEL MEZZOGIORNO» NELLE AREE DI DIFFUSIONE INDICATE SUL GIORNALE LOCALE: € 0,95 CON «IL CORRIERE DI ROMAGNA» (IN ROMAGNA E A IMOLA), € 1 «ULTIME NOTIZIE NEGRO», € 1,30 A RICHIESTA CON «IL MATTINO» NELLA PROVINCIA DI BOLZANO; ABBONAMENTO FACOLTATIVO € 0,00 IN PIEMONTE CON LE VHS «FILM DI MAGARIO»; ABBONAMENTI GRATUITI: CON SPECCHIO AL SABATO OBBLIGATORIO. IN TUTTA ITALIA. PREZZI ESTERI: AUSTRIA, BENELUX, FRANCIA, GERMANIA, GRECIA, PORTOGALLO, SPAGNA € 1,05, IRLANDA, PAESI SCANDINAVI € 2; SVIZZERA FRS 2.00; C. TICINO FRS 2.50; UK GBP 1.30; USA $ 2.50

FIA European Touring Car Championship 2002, Magny-Cours.

Alfa Romeo vince.

FIA ETCC 2002. Classifica ufficiale:

1ª Alfa 156	(F. Giovanardi)
2ª Alfa 156	(N. Larini)
3ª BMW 320i	(D. Müller)
4ª Volvo S60	(R. Rydell)
5ª BMW 320i	(J. Müller)

Venite a provare la nuova Alfa 156 sabato 4 e domenica 5 dai Concessionari Alfa Romeo.

PARIS
OKAI

Hollywood

Fashion Group

Il Grande centro delle Firme

CASTELLETTO TICINO (NO)

MERCOLEDÌ 1 MAGGIO: ORARIO CONTINUATO

MANSUR
Tappeti d'Oriente
Importazione diretta
Tappeti Persiani
NOVARA
Via [illegible] 6/A - [illegible]

NOVARA
REDAZIONE CORSO DELLA VITTORIA 7, TELEFONO 0321 380411, FAX 0321 36191, E-MAIL NOVARA@LASTAMPA.IT
VERBANIA VIA SAN VITTORE 11, TELEFONO 0323 407024, FAX 0323 403650, E-MAIL VERBANIA@LASTAMPA.IT
PUBBLICITA' PUBLITIME SRL, [illegible] PUBLIKOMPASS S.P.A. CORSO CAVOUR 13, TELEFONO 0321 33341, FAX 0321 623035
VERBANO~CUSIO~OSSOLA

PK
publikompass
PUBLITIME Agente Publikompass spa
Corso Cavour, 13 - 28100 [illegible]
Tel. 0321.33.341 - Fax 0321.623.035

GRANDE [illegible] A [illegible] E [illegible] ESAURITO PER [illegible] DI VOLLEY FEMMINILE [illegible]

L'urlo «da guerra» delle atlete novaresi che oggi tornano in campo per la «gara uno» della finale scudetto

L'inarrestabile marcia delle ragazze Asystel continua oggi con la finale per lo scudetto

NON c'è tempo per fermarsi e ritornare alla grande gioia di domenica pomeriggio. L'Asystel passa da [illegible] esame all'altro e oggi debutta nella finale scudetto contro la Foppapedretti Bergamo.

L'appuntamento è al Pala Dal Lago [illegible] 17,30 e, manco a dirlo, ci sarà il tutto esaurito per le ragazze di Luciano Pedullà che, conquistando l'atto finale della [illegible] tricolore, già [illegible] entrate [illegible] diritto nella storia del volley italiano. Ora sono attese dall'impresa più difficile, approdare alla leggenda, come la prima squadra neopromossa che conquista lo scudetto.

Non sarà facile, [illegible] dall'altra parte del campo [illegible] sarà la grande Foppa delle varie Phipps, Cacciatori, Piccinini, Mello e Turlea, che si è sbarazzata [illegible] semplicità delle rivali approdando alla finale senza grosso dispendio fisico.

A differenza dell'Asystel che invece ha dovuto sia con Jesi [illegible] Vicenza passare dalle «belle», Laura Venturini e compagne però hanno un carattere non comune; e un gran gruppo sapientemente amalgamato da Luciano Pedullà.

Inoltre, il Pala Dal Lago si è dimostrato [illegible] vero fortino, una cassaforte dove blindare speranze e ambizioni. Il pubblico novarese, amalgamato con gli «aficionados» di Trecate, [illegible] è stretto con calore e affetto alle atlete biancorosse che stanno ricambiando con successi a raffica, regalando a Novara un importante palcoscenico di notorietà.

La «torcida» Asystel del Pala Dal Lago con le manone bianche che stanno a simboleggiare la muralia

A NOVARA CLAMOROSA «SPACCATA» DI NOTTE TRA LUNEDI' E MARTEDI' NELLA CENTRALISSIMA PIAZZA CAVOUR

Auto-ariete contro la vetrina della gioielleria

Per rubare ciondoli a «Non solo oro»

Marco Platti
NOVARA

Hanno usato la loro auto [illegible] un ariete, scaraventandola nella vetrina e facendo razzia di gioielli.

E' accaduto nella notte di lunedì a Novara, nella centralissima piazza Cavour, il [illegible] della città, [illegible] alle 4,30.

Il negozio preso di mira è la gioielleria «Non solo oro», che si affaccia all'antica statua del conte di Cavour. E proprio da quel lato i banditi hanno deciso di sfondare: un urto violentissimo, e un tintinnio di vetri rotti che ha svegliato di soprassalto i residenti della zona.

Ma pochi minuti sono bastati ai ladri per arraffare tutto quello che trovavano, tra frammenti di vetrina rotta e scaffali devastati. «Fortunatamente la merce più preziosa la ritiriamo ogni sera, alla chiusura del negozio - spiega la titolare della gioielleria -. E' già da qualche [illegible] che lo facciamo, dopo un'esperienza simile che ci era costata molto cara».

La vetrina presa di mira è proprio a fianco della farmacia Chiabrera, che [illegible] ha riportato danni. E se si pensa [illegible] come è avvenuta l'azione, è [illegible] vero miracolo.

I malviventi si [illegible] dovuti «accontentare» di ciondoli, che, seppur di pregio, non hanno lo stesso valore di altri gioielli che vengono esposti durante [illegible] ore di apertura del negozio.

Quello che rimaneva ieri mattina della vetrina di «Non solo oro», la gioielleria di piazza Cavour che nella notte è stata «assaltata» da un'auto-ariete. Sono stati portati via ciondoli [Foto Zoccarle]

Quindi [illegible] scappati [illegible] piedi, lasciando lasciando l'auto semidistrutta all'interno del negozio.

«Non abbiamo ancora quantificato l'importo della merce sottratta, il danno maggiore sarà rimpiazzare la vetrina, completamente distrutta - prosegue la commerciante - oltre [illegible] serramenti devastati dalla violenza della macchina. Oltretutto in questi giorni festivi è difficile anche trovare operai che montino il cristallo e questa è un'operazione che va eseguita immediatamente, per ovvi motivi. L'allarme? Certo, ha funzionato bene e ci [illegible] precipitati sul posto [illegible] pochi minuti, ma ormai dei ladri [illegible] c'era più traccia».

Le indagini della polizia sono partite dalla «Uno» abbandonata dai banditi dopo aver sfondato il vetro blindato

Le indagini sono affidate alla squadra mobile della questura di Novara e alla sezione scientifica che ieri mattina ha disposto i rilievi del caso nel negozio, cercando eventuali tracce lasciate dai banditi. I malviventi nella concitazione potrebbero [illegible] feriti [illegible] i frammenti [illegible] vetrina, perdendo macchiolina di sangue, oppure essersi strappati un brandello [illegible] vestito.

Si partirà da questi elementi per condurre le indagini, che [illegible] facili, ma che potrebbero anche portare a sviluppi nei prossimi giorni.

RAPINA A VIGEVANO

In ostaggio 14 clienti della Cariplo

VIGEVANO. Nove impiegati e 5 clienti in ostaggio [illegible] la minaccia di una pistola per una rapina in banca dal bottino consistente: 60 mila euro in contanti. I tre banditi ieri alle 12,45 non hanno esitato ad entrare in [illegible] in una stretta strada del centro, via Merula, prendendo di mira la sede cittadina della Cariplo. Erano mascherati: quello che ha [illegible] l'arma indossava una calzamaglia, gli altri due avevano parrucche da donna.

Uno era napoletano, a giudicare dall'accento. [illegible] altri due, secondo alcuni testimoni, [illegible] bravano invece slavi. Dopo aver estratto la pistola, una Beretta calibro 9, hanno radunato le 14 persone presenti e [illegible] hanno rinchiuse in [illegible] stanzino. Dal gruppo hanno però prelevato un dipendente, dal quale si [illegible] fatti accompagnare al piano superiore per verificare che negli uffici non fosse rimasto nessuno. Poi hanno svuotato [illegible] casse e la «riservetta» della cassaforte, hanno tagliato i fili dei telefoni ed infine si [illegible] fatti sbloccare da un altro impiegato la porta a bussola per uscire. L'allarme è stato lanciato solo con una decina di minuti di ritardo. Nessuno ha notato i banditi allontanarsi, [illegible] è probabile che abbiano usato [illegible] Fiat Uno grigia ritrovata poco dopo dalla polizia [illegible] via Beatrice d'Este.

L'auto, risultata rubata ieri mattina ad Abbiategrasso, aveva ancora il quadro acceso e le portiere spalancate. [a. br.]

CON LO STESSO VIDEO LA SETTIMANA SCORSA ERA STATO IDENTIFICATO ANCHE UN IMBRATTATORE

Ladro «incastrato» dalla telecamera del negozio

A Domodossola arrestato uomo di 41 anni: tentava di rubare all'«Emmeweb»

Renato Balducci
DOMODOSSOLA

La telecamera che aveva «incastrato» giorni fa l'imbrattatore solitario ha immortalato l'altra notte [illegible] quarantunenne domese che cercava di rubare all'interno del negozio di «Emmeweb» di via Galletti. Grazie al sistema di controllo che il titolare del negozio, Maurizio Labella, [illegible] aveva installato qualche giorno fa, le forze dell'ordine sono riuscite a risalire all'uomo che [illegible] cercato di introdursi nel locale alle 4,30 [illegible] ieri mattina.

Appena forzata la porta [illegible] però scattato l'allarme. «L'impianto antintrusione - ha detto Labella - [illegible] regolato [illegible] qualche attimo [illegible] ritardo proprio per permettere alla telecamera di entrare in funzione e riprendere il più a lungo possibile chi cerca di forzare l'ingresso». Una pattuglia delle forze dell'ordine è arrivata in pochi minuti e, visionando il video, ha potuto risalire all'autore del tentato furto.

L'ingresso del negozio «Emmeweb» di Domodossola preso di mira dal ladro

Bruno Patrizi già noto alle forze dell'ordine, è stato arrestato mentre per la convivente si profila l'accusa [illegible] favoreggiamento. «Quando avevo installato la videocamera - dice Labella - mai avrei pensato [illegible] nel giro di pochi giorni si sarebbe dimostrata tanto utile».

Soltanto una settimana fa, infatti, la microtelecamera era servita al negoziante per identificare un misterioso graffittaro che da tempo prendeva di mira l'ingresso del suo negozio, lasciando scritte anche offensive. Le riprese hanno permesso di ritrarre lo imbrattatore che poi è stato denunciato. Non è la stessa persona arrestata per il tentato furto. Patrizi [illegible] comparso ieri in tribunale [illegible] Verbania per essere giudicato [illegible] rito direttissimo ma il difensore [illegible] Enrico Albert ha chiesto ed ottenuto i termini [illegible] difesa. L'imputato rimane in carcere.

Nell'ultima notte i ladri sono riusciti a farla franca in un altro paio di tentativi. Due appartamenti [illegible] centro sono stati «visitati» e svuotati di denaro e oro; stessa sorte anche per un bar sul corso principale di Domodossola. I malviventi non sono riusciti [illegible] [illegible] in un altro locale pubblico cittadino forse perché disturbati.

BOLLETTINO METEO — OGGI IN PIEMONTE, LIGURIA, VALLE D'AOSTA

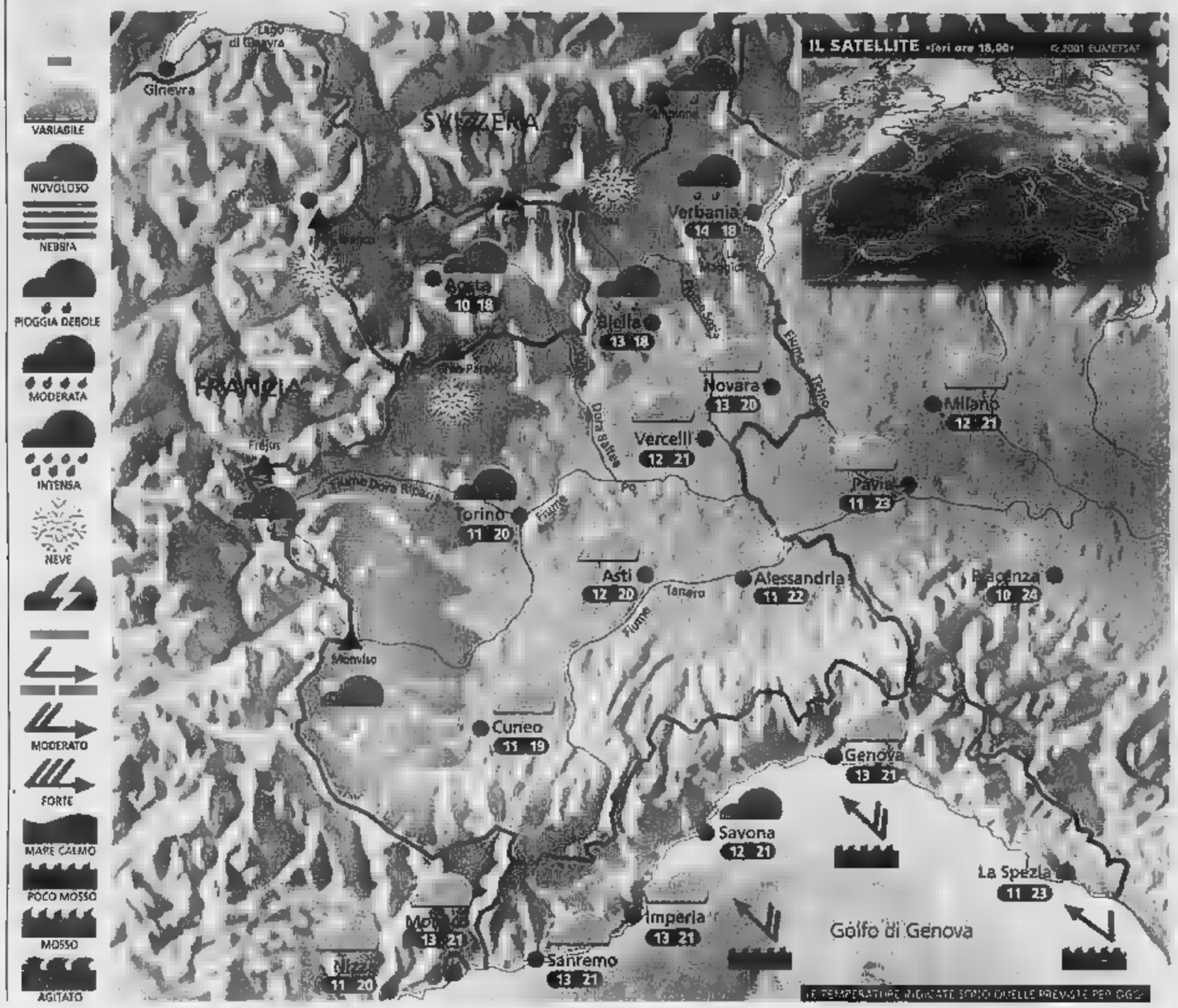

Situazione

Ieri la giornata è trascorsa tra schiarite ed annuvolamenti ma con temperature miti. Il Mare del Nord si sta avvicinando alle nostre regioni un fronte freddo molto attivo che determinerà un netto peggioramento, in particolare da giovedì. Oggi cielo sempre più grigio e prime locali piogge, segnatamente in montagna.

Previsioni

In mattinata cielo irregolarmente nuvoloso con qualche schiarita di sole in più nell'Alessandrino. Possibili deboli piovaschi su Ossola, Biellese, alta Valle d'Aosta, con qualche fiocco di neve oltre i 2200 m. Nel pomeriggio ulteriore aumento della nuvolosità in montagna con brevi rovesci, soprattutto tra l'alto Piemonte e la Valle d'Aosta, altrove ancora asciutto. In serata cielo coperto ovunque con brevi piogge intermittenti. Temperatura in lieve calo in montagna, stazionaria altrove. Domani tempo perturbato con piogge estese e locali temporali.

ZOOM

Forte peggioramento in arrivo

Una depressione sul Nord Europa pilo terà un'attiva perturbazione sulle nostre regioni. Ad Ovest della Corsica si scaverà inoltre un minimo secondario, in grado di prolungare l'instabilità fino a tutta la giornata di sabato. Insomma le prospettive non sono buone e soprattutto giovedì vivremo una giornata all'insegna di nubi e piogge, a tratti anche abbondanti, che comunque non dispiaceranno affatto agli agricoltori. La neve tornerà a far visita alle Alpi a partire dai 1800 m di quota. Sono pertanto fortemente sconsigliate le escursioni; il rischio di distacco spontaneo di valanghe aumenterà considerevolmente nelle ore immediatamente successive alle nevicate. Venerdì la spiccata instabilità innescherà temporali sparsi, in particolare sul Piemonte, le schiarite risulteranno effimere e farà freddino anche in città. Sabato il minimo tenderà lentamente a colmarsi ma saranno ancora presenti nubi a sviluppo verticale, preludio di qualche immancabile acquazzone pomeridiano. Solo da domenica il sole riuscirà a imporsi maggiormente sugli annuvolamenti e le temperature risaliranno di qualche grado.

A CURA DI: www.meteolive.it

ANCONA	10 21	REGGIO CALABRIA	16 27
BARI	14 22	ROMA	10 25
BOLOGNA	13 24	VENEZIA	14 22
CAGLIARI	12 26	BARCELLONA	11 18
CATANIA	14 25	BRUXELLES	11 18
CATANZARO	14 22	FRANCOFORTE	7 14
FIRENZE	10 23	GINEVRA	7 15
OLBIA	12 24	LONDRA	9 14
PALERMO	16 28	PARIGI	9 13
PERUGIA	10 22		
POTENZA	10 20		

OGGI

IL SOLE: sorge alle ore 6 e 19 minuti; culmina alle ore 13 e 26 minuti, tramonta alle ore 20 e 35 minuti

LA LUNA: si leva alle ore 0 e 49 minuti; cala alle ore 9 e 27 minuti

IDROCENTRO
www.idrocentro.com

La Grande Rete di Agenzie Immobiliari
nelle province di Novara e Verbania

In 2.213 comuni, 11 province (Po, Alpi, Sesia, Adige) e 5000 piccole reti nel nord Italia
www.studiocasa.it

...dal 1975 studio casa — Gruppo Agenzie Immobiliari

DOMODOSSOLA Corso Roma, 165 - Tel. 0322.845946

BORGOMANERO – Appartamento posto al 4° e ultimo piano, autonomo. Soggiorno, 2 camere, 1 letto, doppi servizi. Box e cantina. In ottime condizioni. Ascensore. Euro 113.620,52 – lire 220.000.000.

Loc. Vergano – In signorile residenza, bilocale, soggiorno con angolo cottura, camera letto, bagno, box auto e cantina. Euro 72.303,87 – lire 140.000.000.

BORGOMANERO – Appartamento posto al 2°P, autonomo, mq. 110 circa. Soggiorno, cucina, tre letto e doppi servizi. Box. Posto auto e cantina + locale comune. In buonissime condizioni. Zona periferica. Euro 118.785,09 – lire 230.000.000.

CAVALLIRIO – Appartamento di mq. 130, nuovo, mai abitato. Soggiorno, cucina, due letto, due bagni e tre balconi. Box e cantina. Piccolo giardino privato. Autonomo. Al piano terra. Euro 129.114,22 – lire 250.000.000.

GATTICO – Appartamento posto tra il PT e il 1°P. Mq. 110 circa. In buonissime condizioni. Soggiorno, cucina, due letto e doppi servizi. Box. Entrata esclusiva. Euro 103.291,38 – lire 200.000.000.

– Bilocale recentemente rinnovato. Cucina, 1 letto. Camera e bagno. Cantina e box. Posto al 3° piano. Euro 59.392,54 – lire 115.000.000.

SUNO – Appartamento indipendente in elegante nuovo complesso. Mq. 150 circa + sottotetto e box. Autonomo. Finiture ricercate. Soggiorno, cucina, tre letto e doppi servizi. E 170.430,78 – 330.000.000.

BOCA – Porzione di casa in parte abitabile subito, in parte da ristrutturare. Posta su tre livelli con cantina e giardino di proprietà. Mq. 2 x 100 circa. Cortile. Euro 103.291,38 – lire 200.000.000.

CAVAGLIO D'AGOGNA – Porzione di casa recentemente ristrutturata. Cortile privato. Appartamento mq. 80 + mq. 295 locali da ristrutturare + mq. 100 portico. Euro 92.962,24 – lire 180.000.000.

CRESSA – Casa libera su tre lati, nuova costruzione. Posta su due livelli, cucina, soggiorno tre letto e doppi servizi. Mq. 130 circa. Ristrutturata giardinetto di proprietà. Euro 129.114,22 – Lire 250.000.000.

CUREGGIO – Casa di corte completamente ristrutturata e nuova. P.T. taverna e box. 1°P soggiorno, cucina, due camere letto, bagno e ripostiglio. Euro 123.949,66 – lire 240.000.000.

FONTANETO D'AGOGNA – N. 2 locali posti al PT, per mq. 2 x 50 ristrutturare, con entrata e giardinetto privato. Possibile realizzare soggiorno angolo cottura, 1 letto e bagno. Euro 12.911,42 – lire 25.000.000.

FONTANETO D'AGOGNA – Appartamento posto tra il 1°P e il 2° e 2° piano, da ristrutturare. Possibile soggiorno, cucina, due letto e bagno. Mq. 100 circa. Possibilità di box. Euro 10.329,14 – lire 20.000.000.

MAGGIORA – In posizione centralissima tipico Borgo, porzione di caseggiato, completamente da ristrutturare. Posta su tre livelli + sottotetto. N. 4 locali per piano + due cantine. Cortile. Euro 56.810,26 – lire 110.000.000.

FONTANETO D'AGOGNA, loc. S. Antonio – Casa indipendente posta su due livelli. P.t.n. 2 locali mq. 50. 1°P, cucina, tinello, una 1 letto, bagno e veranda mq. 60. Giardino mq. 600 con annesso rustico su due piani di complessivi mq. 2 x 50 circa. Euro 108.455,95 – lire 210.000.000.

– Villa indipendente con mq. 1200 di giardino pertinenziale. Divisa in 2 unità abitative. Mq. 230 complessivi. Appartamento posto 1 il PT e il 1°P di mq. 160 circa e bilocale di mq. 70 al PT. Sottotetto mansardabile. Qualche lavoro di manutenzione. Euro 129.114,22 – lire 250.000.000.

DOMODOSSOLA Via Binda, 2 - Tel. 0324.249190

Domodossola, Via De Nicola: grazioso appartamento di recente costruzione composto da: ingresso, soggiorno, cucina, una camera, disimpegno, bagno, veranda, posto auto coperto, cantina. Termoautonomo.

Montescheno, loc. Cresti: appartamento arredato 2 circa 2 mq. in casa composto da: cucina a tinello a volta, due (una con camino), bagno, veranda, cantina a volta, pergolato e porzione di orto. 36.152 (lire 70.000.000)

Pieve Vergonte: splendida villa singola con ampio terreno di 1200 mq. ottimamente ritinta e composta da: P.s: ampia taverna

DI APPARTAMENTI IN AFFITTO VUOTI O ARREDATI DI DIVERSE TIPOLOGIE IN DOMODOSSOLA E LIMITROFI.

DOMODOSSOLA: appartamento con ingresso indipendente e giardino composto 2: soggiorno con camino, cucina 2 camere, 2 bagni, taverna, box, riscaldamento 103.291,38 (LIRE 200.000.000)

DOMODOSSOLA: villetta indipendente con terreno esclusivo. Piccoli interventi 2 ristrutturazione. Prezzo interessante.

DOMODOSSOLA, via Madonna di 2: bellissimo appartamento di ampia metratura composto da: soggiorno, ampia cucina, 2 camere, doppi servizi, 3 cantine, mansarda con camino, solaio, terreno, box auto.

Domodossola, via Moscatelli: luminoso appartamento 2 5° ed ultimo piano composto da: soggiorno con camino, cucina abitabile, 2 camere, bagno, due ampi balconi, cantina e box. Completamente ristrutturato, termoautonomo. Da vedere!

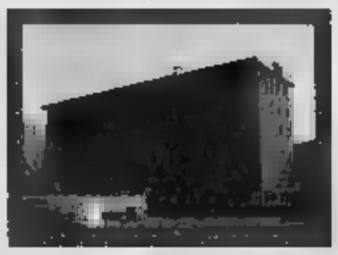

Pregia 2 Crevoladossola: disponibili tre appartamenti di nuova costruzione + 4 negozi in splendido complesso residenziale. Ulteriori informazioni telefonando in agenzia.

OMEGNA Lungo Lago B. Buozzi, 3/b - Tel. 0323.866201

OMEGNA centralissimo **appartamento** di cucinotto, soggiorno, bagno, due camere letto, ripostiglio. Ristrutturato completamente. Libero subito! Euro 75.000,00

centro, in palazzina **nuova costruzione, appartamento** di mq. 90 circa. Autorimessa. Euro 130.000,00

OMEGNA centralissimo Bar, ottimo giro d'affari. Trattativa riservata!

BAVENO appartamento termoautonomo di mq. 90 circa, in palazzina di sette unità abitative. Cantina o autorimessa. Zona tranquilla e soleggiata. Euro 145.000,00

GRAVELLONA TOCE a due passi dal centro, **appartamento** termoautonomo di mq. 70 circa. Terrazzo. Autorimessa. Spese condominiali minime.

PETTENASCO villetta indipendente con terreno. VISTA LAGO!

PELLA a due passi dal lago **appartamento** NUOVA COSTRUZIONE Euro 103.300,00

VERBANIA - Tel. 0323.866178

Splendida VISTA, verde, tranquillità **appartamento** autonomo, ultimo piano, in palazzina, tre camere letto, studio, doppi servizi, cucina abitabile, salone. Completamente rinnovato. Balconi. Autorimessa. Euro 170.000,00

VERBANIA sfiure, in piccolo borgo, panoramico, soleggiato, rustico mq. 50 circa indipendente con giardino. Euro 20.000,00

VERBANIA Intra collinare stupenda VISTA LAGO in signorile residence, nuova costruzione, curatissime rifiniture, **appartamento** autonomo di ampi 2, cucina abitabile, servizi. Terrazzo. Cantina e box.

ARIZZANO centro paese, indipendente, casa da ammodernare di quattro ampi vani. Cantina. Terrazzo. Euro 62.000,00

VERBANIA Gliffi collinare, VISTA LAGO! in palazzina, ultimo piano, libero **appartamento** autonomo, di tre camere letto, cucina abitabile, salone, doppi servizi. Balconi. Cantina e autorimessa. Euro 135.000,00

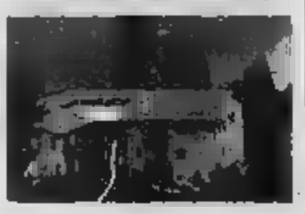

Accettiamo incarichi di vendita in esclusiva con durata fino a 90 giorni, non rinnovabili
I NOSTRI MODULI NON CONTENGONO CLAUSOLE VESSATORIE (C.C.I.A.A. di Bergamo 2001)

AVEVA ACCOMPAGNATO ALLA STAZIONE ALCUNI AMICI. LA POLIZIA FERROVIARIA: «BISOGNA RISPETTARE LE NORME DI SICUREZZA»

E' morto per salvare la fidanzata

Il giovane finito sotto il treno viveva in città da pochi mesi

Cristina Meneghini
NOVARA

Ha cercato di proteggere la sua ragazza ed è finito sotto il treno. A 24 ore dal terribile incidente accaduto alla stazione ferroviaria di Novara gli agenti della Polfer sono riusciti a ricostruire l'accaduto, grazie alla collaborazione di un'interprete che ha raccolto le testimonianze della famiglia di Serhiy Babiy. Aveva 27 anni e risulta senza fissa dimora. Dalle prime ricostruzioni sarebbe arrivato in Italia da pochi mesi.

A Novara ha vissuto a casa di connazionali e della madre, che assiste una persona anziana. Lunedì sera il giovane, con la fidanzata Ucraina, si era accompagnato due amici alla stazione di Novara. Erano diretti a Milano ed avevano numerosi bagagli. Qualche secondo prima delle 20, puntuale, sul binario è arrivato il interregionale 2029, proveniente da Torino. Serhiy Babiy e la fidanzata avevano aiutato i giovani a salire sul treno e a caricare borse e zaini. Per agevolare le operazioni sono saliti a bordo. Si erano attardati per la sistemazione dei bagagli e i convenevoli. Così si sono accorti che il treno era in partenza. Il capotreno addetto all'avvio non aveva visto più nessuno sulla banchina e aveva quindi impartito l'ordine, disposizione che avvia la chiusura automatica delle porte delle vetture. A quel punto Babiy e la fidanzata hanno capito che non era più possibile scendere.

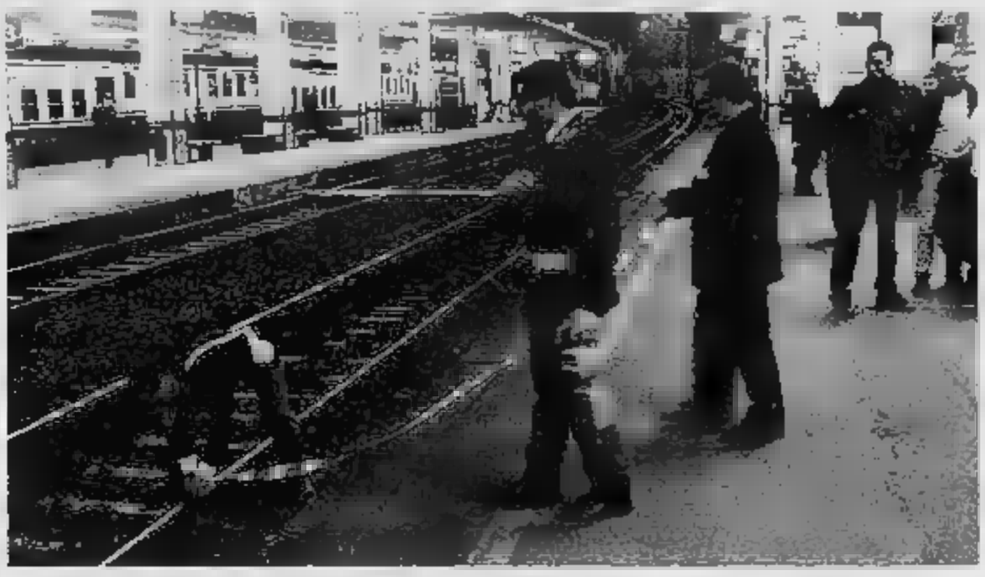

L'incidente è accaduto al binario 4 dove era in partenza l'interregionale per Milano delle ore 20. A destra Serhiy Babiy

Il giovane allora ha azionato la leva per aprire la porta mentre il convoglio riprendeva velocità. D'istinto, appena la porta è stata aperta, è sceso ed ha aiutato la fidanzata a fare altrettanto. Nel tentativo di agevolarla a raggiungere il marciapiede, tenendola stretta, ha perso l'equilibrio ed è caduto a terra, mentre la ragazza con un balzo ha raggiunto il marciapiede. Serhiy Babiy purtroppo ha sbattuto la ed è rotolato sotto il carrello del treno. L'interregionale ha proseguito la sua ma solo per pochi metri. Un passeggero che aveva assistito alla scena infatti ha azionato il freno di emergenza, manovra che ha dato alla procedura di allarme a morso. L'ultima vettura del treno è rimasta ferma a pochi metri dal termine della pensilina del quarto binario. Gli agenti della Polfer hanno portato a termine i rilievi con il personale della Scientifica. I treni in partenza per Milano sono stati spostati al binario 6. Il personale del 118 e il medico legale hanno compiuto gli accertamenti sul cadavere. Sulle cause dell'incidente il magistrato non ha riscontrato ombre, anche per la concordanza tra le varie testimonianze rese dai pendolari presenti in stazione e quindi non ha ritenuto di dover disporre l'autopsia. «E tragico incidente ha avuto decine di testimoni, in arrivo da Torino e Milano. Molti pendolari hanno lasciato la stazione in evidente stato di choc. Il maresciallo della Polfer Santerra Salvatore: «Purtroppo è proprio in queste occasioni che richiamiamo l'attenzione dei cittadini all'osservanza di alcune norme importanti. Quando i ferrovieri e gli agenti della Polfer ripetono di prestare attenzione alla linea gialla e consigliano di servirsi del sottopassaggio, stanno mettendo in pratica il sistema di prevenzione. La gente non si rende conto, anche se questo episodio ancora una volta lo dimostra, del pericolo. Non vogliamo penalizzare il passeggero, ma salvaguardare la sua incolumità».

ALCUNI APPUNTAMENTI DA OGGI A DOMENICA

Ultima chiamata della Campionaria

NOVARA. La fiera chiude i battenti oggi e spera in sede diversa per l'edizione 2003. Oggi e fino alle 23 questa è possibile visitare il percorso allestito nell'area di viale Kennedy, composto da 420 stand. Tra questi, da segnalare quello di Chalon-sur-Saone, la città gemellata, che ha promosso incontri con l'amministrazione comunale di Novara. Ecco poi qualche iniziativa in programma in questi giorni nei dintorni. A **Suno** sabato porte aperte dalle 18 all'osservatorio astronomico Galileo Galilei del Motto Zufolone per lo «Star Party 2002». Gli appassionati di astronomia potranno partecipare portando i propri telescopi. Alle 21 corso sull'uso del CCd per riprese fotografiche degli oggetti celesti. A **Grignasco** venerdì diapositive sulla Siria: la serata si tiene dalle 21 alla biblioteca comunale di piazza Cocciami. A **Oleggio** oggi fiera agricola sui viali dell'Allea. **Trecate** invita venerdì alle 21 ad un'iniziativa promossa in occasione della presentazione dello «Sportello donna». Al teatro Silvio Pellico in scena «Lunaria», opera musicale ispirata a «storie di donne», firmata dal musicista Flos, Raffaele Fiore. Tra i musicisti interpreti, Claudio Allista. Biglietti a 8 euro. [r. s.]

E' ENTRATA NEL VIVO LA MACCHINA ELETTORALE PER IL VOTO DI FINE MESE

Pronte le schede di maggio

L'ordine delle liste a Borgomanero e Arona

BORGOMANERO

Si è svolto ieri mattina in Tribunale il sorteggio che ha determinato la posizione delle liste sulla scheda elettorale per le elezioni comunali e 27 maggio. Gli elettori potranno scegliere fra cinque aspiranti alla carica; troveranno sulla come primo candidato sindaco Carlo Alberto Barbaglia, sostenuto da quattro liste che sono state sorteggiate in questo ordine: Forza Italia, Giovani Borgomanero Nuovo Partito Socialista, Lega Nord, Città Nuova Udc.

Sulla scheda elettorale seguo, come candidato sindaco, il primo cittadino uscente, Pier Luigi Pastore, che usufruisce dell'appoggio di tre liste, che compariranno sulla scheda in questa sequenza: Margherita per Borgomanero, Unire la città, Democratici di Sinistra. Il candidato sindaco è Pier Marchetti, sostenuto da Alleanza Nazionale; quarto aspirante alla carica di primo cittadino è Peppino Cerutti, con la lista Città per l'uomo; l'ultimo nome candidati sindaci sulla lista sarà quello di Giancarlo Travagin, con la lista «Rinascita della Dc».

Municipio di Borgomanero

Per quanto riguarda i candidati sindaco, Carlo Alberto Barbaglia è titolare di un'azienda meccanica, Pier Luigi Pastore è ingegnere libero professionista, Pierpaolo Marchetti è titolare di un'agenzia immobiliare, Peppino Cerutti è architetto libero professionista e Giancarlo Travagin è imprenditore nel campo delle comunicazioni.

Ad Arona sono quattro i candidati alla poltrona di sindaco. Con il primo cittadino uscente Mario Velati, 66 anni, ci sono l'ex vice sindaco Gianna Donetti, 58 anni, Mario Pagliano, 67 anni, e Luciano Bistaffa, 56 anni, ex parlamentare della Lega, già vice sindaco di Novara. I primi tre insegnanti in pensione, il quarto fa il commerciante. Il sorteggio ha determinato il seguente ordine: Luciano Bistaffa, che è sostenuto dalla lista civica «Arona Arona»; Gianna Donetti, lista Udc (Unione democratici cristiani di centro); Mario Pagliano, 4 liste (Democratici di sinistra, civica «Arona 2002», Margherita, Verdi/Rifondazione comunista); Mario Velati, 8 liste (Nuovo Psi, Forza Italia, Lega Nord, Alleanza Nazionale). [m. g.]

LISTA RICUSATA PER LE COMUNALI A CASALVOLONE

«Salta» il candidato non ha cittadinanza

CASALVOLONE

Colpo di scena nella corsa alla poltrona di sindaco nel Comune di Casalvolone. Una delle tre liste presentate entro le dodici di sabato è stata ricusata. La Commissione elettorale, che ha il compito di verificare le eventuali incompatibilità dei candidati, ha evidenziato delle irregolarità nella posizione di Roberto Sips, un ingegnere di origini olandesi che veniva sostenuto dalla lista «Impegno democratico indipendente».

> L'ingegnere olandese tentava la corsa alla carica di sindaco Ora resta l'ipotesi del ricorso al Tar

«Siamo stati colti di sorpresa - dice Lorenzo Poletti, uno dei candidati della lista -: il candidato sindaco non abbiamo proposto non aveva regolarizzato la propria cittadinanza italiana dunque non aveva tutti i requisiti per potersi presentare. Vedremo nei prossimi giorni se presentare ricorso al Tar». Tra le candidature a consiglieri comunali che facevano parte della lista cassata, c'era quella di Mario Bernascone, già capogruppo di minoranza uscente. Il piccolo Comune dell'Est Sesia dai primi di ottobre dello scorso anno è stato commissariato e seguito delle dimissioni presentate in tempi diversi da otto consiglieri comunali dei quali quattro erano pure assessori.

Il successore di Nunzio Vaglio verrà dunque scelto tra i due candidati ammessi: Damiano Bianchin della lista con simbolo Arcobaleno su sfondo azzurro colomba bianca (ex consigliere della prima amministrazione guidata da Nunzio Vaglio) e Ezio Piantanida della lista Uniti e concreti (ex assessore tecnico della prima giunta Vaglio). [r. l.]

ECONOMICI

ACQUISTO autovetture pagamento contanti, permute. Autostar s.r.l. via Galilei 1 - Verbania tel. 0323 - 0323.557095

PK Per la pubblicità su LA STAMPA publikompass

Cercasi COMMESSE
Età 20/32 anni per sede lavorativa Arona inviare curriculum a mezzo fax al 0163.430134 oppure telefonare tutti i giorni dal lunedì al venerdì in orario ufficio al 0163 430462

ABACO
MACCHINE PER UFFICIO
Fotocopiatori • Fax
Personal computer • Reti • Periferiche
Prodotti di consumo
Assistenza tecnica
Consulenza • Noleggio • Vendita
Gruppo Veneto
NOVARA
tel. 0321 65777
fax 0321 265

Tremila pernatesi alle urne per rinnovare il quartiere

L'unico voto a Novara. La circoscrizione è stata sciolta: i consiglieri non sono riusciti a eleggere il presidente

Dopo un anno di alle urne. In tutta la città saranno solo loro: tremila pernatesi. Dopo la morte del presidente Antonio Tagliaretti ottobre, la circoscrizione non è più riuscita a eleggere il e così il Consiglio comunale ha deliberato lo scioglimento. E' la prima volta che accade. I pernatesi votano domenica 26 maggio dalle alle 22 e lunedì dalle 7 alle 15. Potranno usare il certificato già in loro possesso; chi l' perso può rivolgersi all'ufficio Elettorale del Comune che è aperto anche domenica. Costo per la collettività: circa 100 milioni di lire.

Ecco le liste nell'ordine in cui compariranno sulla scheda.

Pernate 2002: Armando Boieri, Enrico Gianfranco Boieri, Daria Delledonna, Giovanni Delledonna, Giuseppe Delledonna, Umberto Ottaviano Frugieri, France: Gallina in Boieri, Giovanni Carlo Gigante, Giuliano Marchioni, Annalisa Mella, Ignazio Merenda, Renzo Rei, Mario Giacomo Rosa, Osvaldo Rosa, Fabio Sigismondi, Olivio Sigismondi, Mario Uglietti, Gian Piero Vacchino

Dopo soltanto un anno Pernate torna a votare per il consiglio circoscrizionale

Un motivo per Pernate: Giuseppe Bignoli, Giuseppe Badà, Mario Badà, Ermanno Ragnati, Claudia Brustia, Samanta Capucci, Cinzia Lodo, Renato Marangon, Primo Marasco, Riccardo Minola, Umberto Pisciteli, Sandra Pizzo, Dino Pollastro, Paolo Riva, Giuseppe Scordo, Angelo Sesana.

Alleanza Nazionale: Giuseppe Scarmozzino, Simone Accardo, Roberto Bertoncelli, Stefano Blesio, Maria Caprera, Stefano Ciaramella, Felice Cicciari, Giovanni Clausi Del Mastro, Angelo Farraulo, Andrea Ferrarini, Domenico Giordano, Franco Girau, Agostina Montagnese, Matteo Spaggiari, Salvatore Telese, Pompeo Verdicchio.

Lega Nord: Marco Xotta, Fiorella Maria Grazia Prone in Porzio, Mario Finazzi, Leonardo Derecini, Riccardo Racchi, Alessandro Giordani, Luigi Deagostini, Giovanni Caldarera, Silvia Garbelli, Fiorito Stefano Passione, Gianluigi Ottobrini, Aurelio De Gregori, Daniela Macini, Laura Tangorra.

Fiamma Tricolore: Vincenzo Schifino, Massimo Casati, Gianluigi Tagliabue, Massimo Bosso, Cristina Manzini, Fulvio Marini, Salvatore Cavaliere, Roberto Milan, Alessandra Papa, Rossana Ruocco, Cinzia Cesati, Massimo Pighin, Cristina Avvignano, Umberto Viola, Pietro Marucci, Mauro Rocci, Andrea Barone, Camillo Malinverni, Fabiano Beriani, Antonio Vomero.

Udc: Francesco Martelli, Romano Badà, Pieraldo Bozzola, Simona Cavallon, Armando De Lucia, Piero Ferrari, Giuseppe Fizzotti, Gianfranco Gelati, Chiara Maffei, Giuseppe Milani, Giuseppe Novara, Romano Perotti, Renato Rossi, Renato Vittori

Rifondazione com.: Marino Apostolo, Sonia Brera, Gianmario Delledonne, Geraldina Florio, Cesare Manachino, Claudio Motricardi, Carmela Merlino, Sabrina Pezzolato, Marinella Platini, Annamaria Prandina, Ettore Rosa, Paolo Rosa, Stefania Tega, René Terrasi, Carlo Felice Vanotti, Fabio Zignani

Democratici di Sinistra: Agostino Longobardi, Gianfranco Coppellazzo, Giuseppe Depaoli, Claudio Brusa, Rocco Lucà, Samanta Pivari, Dario Balzaretti, Fulvio Piccaluga, Ugo Francesco Vincenzo Ferrante, Pierfrancesco Torno, Cinzia Nucci, Ivano Frangi, Gian Paolo Franco, Raimondo Mancin, Alfredo Bignoli, Isabella Volpe.

Forza Italia: Cecilia Aquili, Ugo Agresta, Giuseppe Barchietto, Simona Bezzon, Margherita Boieri, Paolo Curti, Antonio Gerundini, Ferdinando Lamedica, Massimiliano Laureati, Stefania Mella, Francesco Martinelli, Davide Papa, Valeria Perotti, Maria Rosa Porzio, Andrea Pregnolato, Salvatore Salaris, Gian Mario Tagliaretti, Fausto Trioschi, Uglietti, Angelo Varallo.

agua
ESMERALDA

I nostri punti vendita:

RICCIONE
Viale Ceccarini

BERGAMO

DESENZANO DEL GARDA
Via Brolo

prodotto da RitaWare Spaccio Aziendale - OLEGGIO (NO) - Via Romana, 40 - Tel. 0321.93592

LA CERIMONIA [redacted] LA FEDELTA' PROFESSIONALE SI TIENE OGGI A TORINO. IL RECORD: QUATTRO DECENNI ALL'«UNIONE ITALIANA VINI» PER UN CASTELLETTESE

Otto novaresi brillano con le «Stelle al merito»

Premio anche all'assessore comunale Gilardoni, bancario per 31 anni

Marcello Giordani

NOVARA

Da sinistra nelle foto in alto, Luigi Abis [redacted] Novara, Maria [redacted] Brustia di Cameri, Vincenzo Colombo risiede a Galliate, Fabio Garbassi, abitante a Novara e l'attuale assessore comunale alla Cultura del capoluogo Gabriello Gilardoni, per 31 [redacted] dipendente della Banca Popolare di Novara

Nelle due foto in basso gli altri premiati [redacted] Giuliano Mazza, abitante nel capoluogo, e Giovanni Zanoni, di Castelletto, che detiene il record di permanenza nella stessa azienda: 41 anni trascorsi all'«Unione italiana vini» [redacted] Milano

Riceveranno questa mattina a Torino la «Stella al merito del lavoro», il riconoscimento di una vita dedicata con serietà alla professione. Sono [redacted] i novaresi che verranno premiati dall'assessore regionale ai Lavori pubblici, protezione civile e patrimonio Caterina Ferrero questa mattina alle 10,30 in piazza Bodoni, al conservatorio «Giuseppe Verdi». Riceveranno l'onorificenza più importante che viene attribuita nel settore professionale. In particolare, la «stella» viene consegnata a chi si è contraddistinto anche per la lunga fedeltà, lavorando per molti anni nella stessa azienda.

Luigi Abis, residente a Novara [redacted] Ragazzi [redacted] '99, vanta trentadue anni di anzianità all'«Istituto Donegani», dove si è sempre occupato di ricerca nel campo della chimica analitica. Autore di numerose pubblicazioni internazionali, occupa attualmente il ruolo di responsabile del dipartimento di analitica e caratterizzazione dell'Istituto.

Maria Rosa Brustia abita a Cameri, [redacted] via san Giovanni Bosco 7, e conta trentotto anni di attività alla «Memc», l'azienda [redacted] specializzata nel trattamento del silicio iperpuro per l'industria elettronica. Brustia è responsabile dell'amministrazione del personale dell'azienda, che conta [redacted] migliaio di dipendenti.

Vincenzo Colombo risiede a Galliate, in via Monfalcone 23, e da trentasei anni lavora in un'azienda di Vittuone, la «Abb Group Service Center», specializzata nella costruzione di motori elettrici; Colombo è il responsabile dello stabile aziendale e dei servizi.

Fabio Garbassi, abitante a Novara [redacted] via Costantino Porta 6, è [redacted] ricercatore per trentaquattro anni all'«Istituto Donegani», dove ha ricoperto l'incarico di capo dipartimento dei materiali e si è occupato della ricerca nel campo delle proprietà delle superfici solide.

A ricevere questa mattina il prestigioso riconoscimento sarà anche l'attuale assessore comunale alla Cultura Gabriello Gilardoni: questi ha lavorato alla Banca Popolare di Novara per trentuno anni ed è stato responsabile del settore amministrativo [redacted] dei beni immobili.

Giuliano Mazza, ha lavorato per trentasette anni a Legnano. Mazza, che risiede a Novara in via Ballario 6, si è occupato di vernici anticorrosione per navi ed industrie, alla «Donelli», una società lombarda che tratta la verniciatura industriale. Trentasette anni alla «Esseco» di Trecate: è il bilancio professionale di Carlo Sacchi, residente a Novara in via Cilea [redacted]. Nello stabilimento trecatese, dove si lavorano lo zolfo e prodotti enologici, Sacchi è stato il responsabile della manutenzione degli impianti.

All'«Unione italiana vini», [redacted] Milano ha sempre lavorato Giovanni Zanoni, di Castelletto Ticino, dove abita [redacted] via Riviera [redacted]. Zanoni si occupa di bilancio, contratti, questioni fiscali e nell'azienda milanese lavora da ben quarantuno anni: «Ma spero - dice Zanoni - [redacted] potere continuare a lavorare ancora per qualche altro anno, naturalmente in questa società, perché mi trovo molto bene e svolgo un lavoro interessante, in un ambiente stimolante».

E' Gilardoni a riassumere la filosofia professionale delle «stelle al merito del lavoro»: «Del lavoro in banca ricordo con nostalgia e grande affetto il periodo in cui lavoravamo al tele-processing: eravamo un gruppo di sei persone - racconta Gabriello Gilardoni - e spesso studiavamo ed analizzavamo dati anche di notte, ma avevamo raggiunto [redacted] affiatamento così grande tra noi che non ci accorgevamo neppure del tempo dedicato al lavoro».

IN BREVE

BELLINZAGO

Mozioni su Malpensa e voli domani sera in Consiglio

E' [redacted] per [redacted] 21 di domani il Consiglio comunale. Tra gli otto punti all'ordine del giorno verranno discusse, su proposta del Coordinamento enti locali piemontesi interessati dalle rotte [redacted] Malpensa, due mozioni. La prima riguarda la chiusura delle «finestre di elasticità» dall'attuale scenario dei voli. La seconda invece ha come oggetto l'abolizione dei voli notturni. Il gruppo consiliare «Insieme per Bellinzago» propone due interrogazioni in merito alle frazioni di Cavagliano e della Badia [redacted] Dulzago. [r. l.]

[redacted]

Capogruppo Lega Nord travolto su strisce pedonali

Il capogruppo consiliare della Lega Nord Alberto Vesco è stato travolto sulle strisce pedonali in piazza De Filippi. Era appena uscito dal Palazzo municipale. E' stato scaraventato a terra ed ha riportato la frattura della mano destra. [f. fil.]

NOVARA

Spari in via Casorati arrestato un ubriaco

In preda [redacted] fumi dell'alcool, ha iniziato a sparare in un appartamento di via Casorati nel rione di Sant'Agabio. I vicini, allarmati, hanno chiesto l'intervento della polizia. L'uomo [redacted] arrestato per detenzione di armi abusiva. [r. s.]

[redacted]

Per la residenza a Villa Varzi un contributo della Regione

Villa Varzi diventerà sede diurna e residenziale per portatori di handicap superiori a 30 anni. Il progetto, a sostegno [redacted] famiglie dell'Ovest Ticino, è passato in Consiglio comunale per il vincolo di utilizzo. La Regione ha infatti concesso un contributo per l'ultimazione dei lavori, a patto che sulla Villa gravi un vincolo di destinazione d'uso di 20 anni. [c. m.]

NOVARA

Premio «Bertoli» per Amalia migliore studentessa

Amalia Piccirillo, 27 anni maestra elementare, è la vincitrice del premio «Barbara Bertoli» per lo studente migliore della scuola per educatori professionali di Novara. Il premio, 1000 euro, è stato istituito dalla [redacted] della giovane studentessa scomparsa. [b. c.]

NOVARA

Da domani numero verde all'università «Avogadro»

Da domani l'Università del Piemonte Orientale «Avogadro» apre un call-center per informazioni telefoniche. Il [redacted] verde 800-904096 sarà attivo, con orario dalle [redacted] alle 20, dal lunedì al sabato. [b. c.]

BORGOMANERO

La fondazione Ezio Greggio dona [redacted] pulso-ossimetro

E' stata consegnata all'ospedale un'apparecchiatura di avanguardia per [redacted] reparto di pediatria. E' [redacted] pulso-ossimetro [redacted] natale (valore circa quattro mi[redacted] euro), donato dalla fondazione «Ezio Greggio»: permette di controllare i parametri vitali del neonato prematuro. [m. g.]

IL SINDACO INVITA A COMPRENDERE LA PROPOSTA: ATTIRERA' PIU' VISITATORI

Ortafiori: corolle e proteste

Negozianti contro mercato degli artigiani

ORTA

La salita Motta a Orta sarà [redacted] fiori sino al dodici maggio

Rassegna floreale [redacted] polemiche a [redacted] mercatino contestato [redacted] commercianti locali. Ha preso il via l'edizione [redacted] diciotto [redacted] Ortafiori, organizzata dalla Pro Loco, in collaborazione con Comune e Confartigianato. Sino al dodici maggio il centro storico e in particolare [redacted] salita della Motta sono il palcoscenico di un trionfo di corolle; per l'occasione [redacted] Pro Loco ha apportato un'innovazione abbinando i fiori all'artigianato tipico. Quest'anno è la volta [redacted] realizzazioni in granito, con fontane e altri oggetti in pietra che sono stati collocati sulla Motta e nel giardino delle scuole. Un'altra novità è rappre[redacted] dall'apertura al pubblico [redacted] dei giardini di Villa Giovannetti. Infine il mercatino di prodotti artigianali che è stato allestito sotto i portici del Palazzotto e nei giardini delle scuole. E' proprio il mercatino ad avere acceso le polemiche da parte dei commercianti locali che hanno contestato l'iniziativa e ieri mattina hanno incontrato il sindaco Fabrizio Morea. «Il mercatino - dice Morea - è stato organizzato perché è un'attratti[redacted] in più e questo porta ad un aumento di visitatori. I commercianti contestano il fatto che anziché fiori si vendano altri prodotti: incontrerò gli organizzatori per chiarire ogni problema e superare [redacted] eventuali incomprensioni». [m. g.]

AGENDA PER IL «1° MAGGIO» DELLE DUE PROVINCE

Concerti in fabbrica e cortei nelle piazze

NOVARA

Il «Primo maggio» in città verrà ricordato ufficialmente domani all'istituto Omar dove la Cgil [redacted] organizzato la proiezione di due filmati. Alle 20,45 verrà tra[redacted] «Giovanna», del regista Gillo Pontecorvo, [redacted] film del 1955 sulla lotta [redacted] un gruppo di lavoratrici tessili. L'altro fil[redacted] to sarà dedicato alla manifestazione [redacted] 23 marzo a Roma; [redacted] video è stato curato dal sindacato Pensionati della Cgil.

Oggi pomeriggio alle 15, a Borgoticino, alla Casa del Popolo, si svolgerà [redacted] convegno dedicato ai diritti [redacted] lavoro; manifestazione [redacted] corteo questa mattina a Romagnano Sesia alle 9,45, dopo la messa nella chiesa parrocchiale. Prenderanno [redacted] quindi la parola il sindaco Luciano Brugo e il segretario provinciale della Cisl Carlo Colzani. A Prato Sesia il «Primo maggio» verrà invece festeggia[redacted] questa mattina a mezzogiorno con il concerto della banda musicale di Grignasco.

Manifestazione nel Vco «contro il terrorismo per la pace e per i diritti» organizzata da Cgil-Cisl e Uil. L'appuntamento è in piazzale Flaim a Verbania Intra questa mattina alle 10; da qui muoverà il corteo che sfilerà per le vie della città. Comizio finale in piazza Ranzoni dove parlerà, a nome delle tre confederazioni sindacali, [redacted] segretario generale della Cisl piemontese Mario Scotti.

A Pieve Vergonte alle 10,30 è in programma [redacted] messa [redacted] ricordo dei caduti del lavoro. Alle 11,15 e alle 11,30 omaggio ai lavoratori negli stabilimenti Tessenderlo e Sitindustrie [redacted] parte del Corpo musicale di Fomarco. Musiche, danze e torneo di calcio [redacted] circolo di Susello di Ghiffa [redacted] intervento di Marco Travaglini della direzione nazionale dei Ds alle 14. San Giuseppe, patrono dei lavoratori, sarà festeggiato a Salecchio, paese Walser tra i più caratteristici, in Valle Antigorio. Dopo la [redacted] pranzo con i prodotti ossolani ed esibizione del Corpo musicale di San Rocco di Premia. [r. s.]

A BORGOMANERO

Oggi podismo con Huber domani musical

BORGOMANERO. Due gli appuntamenti, del tutto diversi tra di loro, in città. Medioman sarà il protagonista della Camminata dell'oratorio questa mattina. Domani invece al teatro Nuovo la [redacted] locale dell'Avis propone lo spettacolo «All that musical». L'appuntamento podistico, entrato ormai fra i classici delle manifestazioni cittadine di maggio, è organizzato dall'oratorio parrocchiale in collaborazione [redacted] il Cai e il Gruppo Alpini. Alla corsa, che prenderà il via alle 8,30 da viale Dante, parteciperà quest'anno anche Francesco Gaiardelli, il simpatico Medioman, protagonista de «Il Grande Fratello». A fare da starter alla manifestazione sarà don Stefano Coggiola, parroco dell'oratorio maschile, zio [redacted] Gaiardelli. Domani sera dunque uno show che ha riscosso grande successo sui palchi delle due province. Lo propone il gruppo «Arcademia dello spettacolo», una cinquantina di artisti diretti [redacted] Augusto Quaretta. Il gruppo [redacted] lancia in una fantasia [redacted] canzoni e balletti, tratti dalle più importanti commedie e musical degli ultimi 40 anni. [r. s.]

LETTERE AL GIORNALE

«Sulla raccolta rifiuti urge un ripensamento»

Il mese scorso l'Azienda Speciale Servizi Ambientali (sic!) [redacted] za fornire alcuna spiegazione, ha tolto tutti i cassonetti da alcune vie del quartiere San Martino e ha imposto a chi vi abita [redacted] depositare i sacchetti con l'immondizia davanti ai cancelli o ai portoni [redacted] casa entro le 6,30 del martedì, giovedì e sabato. E i sacchetti, se si vuole che l'Assa li ritiri, devono essere trasparenti (di modo che possano mettere in bella mostra il pattume che contengono!). Si vede che l'Assa e l'amministrazione comunale hanno scoperto [redacted] nuovo tipo di arredo urbano: immondizia al posto dei fiori.

Naturalmente questa decisione ha suscitato le irate proteste dei cittadini che continuano a non comprenderne le ragioni. «Idee per Novara», appena ebbe notizia del provvedimento, ne chiese il ritiro in nome della tutela dell'igiene pubblica, dell'ambiente e del decoro cittadi[redacted]. Propose inoltre un incontro fra assessore, vertici aziendali e associazioni ambientaliste per discutere della pulizia della città e della raccolta dei rifiuti. Ad oggi, secondo la peggior tradizione degli amministratori comunali novaresi, né i cittadini né noi abbiamo [redacted] una risposta o una spiegazione. Nel frattempo, però, l'assessore all'Ambiente, ingegner Pepe, ha dichiarato che [redacted] «studiando una strategia di raccolta differenziata spinta»... E poiché i tempi per gli studi e gli approfondimenti, quelli per discuterli con i cittadini e nelle sedi istituzionali e alla fine per decidere non sa[redacted] brevi, chiedo - in nome del buonsenso - all'ingegner Pepe di voler disporre perché nel frattempo quei benedetti cassonetti siano rimessi subito al loro posto.

Nella convinzione che la capacità [redacted] ascolto e di correzione degli errori non [redacted] atti di debolezza ma di intelligenza che hanno sempre contraddistinto e ripagato i buoni amministratori.

Alberto Pacelli
coordinatore di Idee per Novara

Si consiglia di non superare le 25 righe di testo.
Le lettere [redacted] inviate a
[redacted]
Redazione di Novara
[redacted] della Vittoria, 7
28100 Novara - Fax: 0321 36381
E-mail: novara@lastampa.it

NUMERI UTILI

PRONTO INTERV. EMER. SANITARIA

Novara e provincia: telef. 118.

AUTOAMBULANZE

Novara Croce Rossa Italiana: telef. 0321 627.000; **Novara Soccorso** telef. e fax 0321 456.600; **Caltignaga Caltignaga Croce Costantiniana** telef. 0321 653.826; **Arona:** telefono 0322 51.61; **Borgomanero:** telefono 0322 84.81; **Domodossola:** telefono 0324 46.600; **Galliate:** telefono 0321 86.22.22; **Oleggio:** telefono 0321 90.500; **Omegna:** telefono 0323 61.900, 63.889; **Gravellona Toce:** telefono 0323 84.85.68; 865.000; **Stresa:** telefono 0323 30.360; **Trecate:** telefono 0321 77.79.00; **Verbania:** [redacted] 0323 405.000; 556.000; 55.61.61; **squadra raut. salvam.** tel. 0323 51.91.00; **Baveno:** telefono 0323 92.42.22; **Mergozzo** [redacted] telefono [redacted] 80.705; [redacted] telefono [redacted] 91.19.00; **Premosello Chiovenda:** telefono 0324 88.108; **Grignasco:** S.I.e. telefono 0163 41.86.17; **S. Maurizio d'Opaglio:** [redacted] 0322 96.667; [redacted] telefono 0322 76.687; [redacted] 0324 83.188; Volontari on P.A. Gras **Sizzano:** telefono 0321 82.05.50; **Nebbiuno:** G.o Vol. Amb. del Vergante: 0322 28.01.17.

GUARDIA MEDICA

Novara: t. 0321 62.60.00; **Arona:** t. 0322 51.61; **Borgomanero:** t. 0322 81.500; **Domodossola:** t. 0324 49.13.34; **Oleggio:** t. 0321 96.00.47; **Omegna:** telefono [redacted] 86.81.11; [redacted] tel. [redacted] 31.844; **Verbania (Pallanza):** tel. 0323 54.13.18.

FARMACIE

A [redacted]: **Comunale, villaggio Dalmazia**, tel. 0321 43 10.03 (apertura dalle 8,45 [redacted] 20,15 continuato; dalle 12,30 [redacted] 15,15 a battenti chiusi, con obbligo di ricetta medica urgente e diritto addizionale di L. 3000) e **Comunale**, c.so Mazzini, 18 tel. 0321 39.95.13 (apertura con orario notturno dalle 8,45 alle 8,45 del giorno seguente; dalle 21,30 alle 8,45 a battenti chiusi, con obbligo di ricetta medica urgente e diritto addiz. [redacted] L. 7500).
Per tutta la **provincia**, la reperibilità notturna sarà su chiamata, dietro presentazione di ricette mediche urgenti.
Verbania (Trobaso): *Sironi*, via De Notaris, 1 tel. 0323 57.15.64.

Oggebbio: *Lazzari*, fr. Conta di Oggebbio, tel. 0323 48.150.

Omegna: *Detomasi*, via Mazzini, tel. [redacted] 61.220.

Villadossola: *Franzosi*; [redacted] Pisacane, 45 tel. 0324 53.739.

Varzo: *Folghera*, via Castelli, 48 tel. 0324 72.494.

NECROLOGIE

Armando Tupputi

Scomparso il 24/4/2002, i parenti ringraziando gli amici che lo hanno accompagnato lo ricordano con il suo pensiero: «... il mondo è il vivere insieme degli uomini e la vita pretende di vivere insieme, proprio quello che ci riesce difficile...».
—Novara, 1 maggio 2002.

Celebrità
INFO: 0321.71412
Un altro [redacted] end straordinario al Celebrità.
VENERDÍ 3 MAGGIO
è "Tribal Night"
la notte dedicata ai tatuaggi
e ai colori tribali.
Animano la serata i migliori ballerini
televisivi e fra luci e getti di fuoco
gli Hamra Prototype.
SABATO 4 MAGGIO
finalmente i primi ospiti da
"SARANNO FAMOSI"
che ballano e cantano con voi.

ARCADEMIA
dello Spettacolo

LA STORIA DEL MUSICAL: DA HELLO DOLLY ALLA FEBBRE DEL SABATO SERA

Giovedì 2 maggio al Teatro Nuovo di Borgomanero con il patrocinio della Sezione Sovracomunale dell'AVIS, la Compagnia dell'*Arcademia dello Spettacolo presenta "All that Musical!"*, una fantastica passeggiata tra i musical più famosi di tutti i tempi che in questi mesi è in cartello in vari teatri del Piemonte.

Dopo il successo della propria versione originale di **GREASE**, che risale a circa tre anni e che aveva debuttato proprio a Borgomanero, l'Arcademia propone una fantasia di canzoni, balletti e battute tratte da una quindicina di opere assolutamente intramontabili.

Dai più classici *Cantando sotto la pioggia, Hello Dolly, Evita, Mary Poppins*, si passa ai più recenti *Cats, Jesus Christ Superstar, Grease, La Febbre del Sabato Sera, Chorus Line, Saranno Famosi, Rent*. E non manca certo un doveroso omaggio alla grande tradizione della commedia musicale italiana, con i capolavori di Garinei e Giovannini; un titolo per tutti, *Aggiungi un posto a tavola...*

Il musical nasce in America più di centotrenta anni fa quasi per caso e sempre per caso (ma non troppo!) dà l'avvio a una grande storia d'amore tra pubblico e palcoscenico. Per decenni la cultura del musical è stato un *affare* quasi esclusivamente anglosassone, ma da qualche tempo anche altre realtà ed aree geografiche (Italia compresa!) hanno cominciato a strizzare l'occhio a questa multiforme ed incredibile espressione artistica. E non poteva essere altrimenti!

Gli ingredienti che contribuiscono a rendere il musical uno dei generi di spettacolo più apprezzati dal pubblico, sono piuttosto evidenti; le emozioni delle canzoni, le suggestioni dei balletti, i riflessi delle luci e l'assoluta libertà per lo spettatore di interpretare e vivere ciò che accade sul palco, ritrovando un po' di se stesso tra le note di una melodia, o tra i volteggi di un passo a due.

Proprio sulla scia queste premesse, nasce *All that Musical !*

Gli artisti che si alterneranno sul palcoscenico (e che si esibiscono rigorosamente dal vivo!) sono circa una trentina, compresi gli allievi dei corsi di danza e di orientamento al musical dell'Arcademia dello Spettacolo che si tengono presso la sede di Omegna.

Le coreografie sono di Maurizio Frisone e Annalisa De Gaudenzi, consulente alla sceneggiatura Andrea Gherardini, le scene e costumi di Mauro Molteni, Alberto Brigatti e Giuseppe Tuccio, le voci ed i cori di Antonio Attinà e Patrizia Valente, audio e luci BL Acoustics, la regia è di Augusto Quaretta. Tra i protagonisti ricordiamo Assunta Zavettieri, Adele Sacco, Patrizia Viscardi, Pamela Rainoldi, Andrea Marino, Algeri Poletti, Miriana Suerra, Francesca Fabbri, Laura Molteni, Luca Ballarati, Paolo Carta, Claudia Sanapo, Liliana Gamba, Francesca Curioni, Noemi Mazzucchelli, Saverio Rosselli e Francesca Fasolo.

ARCADEMIA E AVIS TRA ARTE E SOLIDARIETA'

La collaborazione tra Arcademia dello Spettacolo ed AVIS è nata quasi per caso ormai tre anni fa quando l'AVIS provinciale di Verbania decise di patrocinare una replica del musical GREASE al Palazzetto dello Sport di Omegna (alla quale parteciparono quasi 900 persone!). Una parte del ricavato venne devoluta alla famiglia di un bambino di Gravellona gravemente ammalato del quale si stavano occupando alcune sezioni locali AVIS.

Da quel momento il rapporto tra Arcademia e AVIS continua sulla scia di una profonda stima reciproca che unisce la generosità degli avisini e la passione per lo spettacolo degli artisti dell'Arcademia.

"All that Musical!" ha debuttato nella sua prima versione, nel maggio dello scorso anno, in occasione della 65ª Assemblea Nazionale dell'AVIS che si è svolta a Stresa e che sarà riproposto il 1 maggio al Teatro Nuovo di Borgomanero con il patrocinio della locale sezione sovracomunale dell'AVIS. L'AVIS locale nel 2001 ha riunito oltre 2500 donatori (effettivi ed occasionali), superando il ragguardevole traguardo 4800 donazioni. E questo grazie anche ad iniziative promozionali e di sensibilizzazione destinate soprattutto ai giovani che a quanto pare hanno risposto con entusiasmo.

Ci si augura che alla serata borgomanerese dell'Arcademia possano intervenire anche numerosi avisini, ai quali, all'ingresso, verrà consegnato in omaggio il calendario *"Un anno di musical!"*; un minuscolo ma significativo riconoscimento per la loro discreta, silenziosa e preziosa testimonianza di tutti i giorni.

www.arcademia.it

BANCA POPOLARE DI INTRA

FORMAZZA: TURISMO, AMBIENTE E QUALITA' DELLA VITA ■ DUE PROGRAMMI

E' sfida fra due donne nella culla dei walser

Renato Ambiel
FORMAZZA

■ le donne, nella società walsar, avessero un ruolo importante quale ■ si riscontrava in altre comunità, fa parte ■ storia. In una società matriarcale ■ non arrivavano però al governo ■ della ■ pubblica riservato ■ maschi. A Formazza, la culla dei walser, s'è cercato di coniugare la tradizione con l'esigenza ■ modernizzazione avvertita un pò a tutti i livelli. Così ■ maturata la novità ■ due donne a contendersi la carica ■ sindaco. Elena Bernardi Zarini, insegnante elementare, in carica negli ultimi quattro anni dovrà vedersela ■ l'ex collega Daniela Avigliano Sormani ■ in pensione che ha maturato un'esperienza ■ presidente della Pro Loco. Le due candidate ■ sono sostenute da liste composite che rappresentano i grandi nuclei familiari ma c'è anche chi vede la contrapposizione ■ interessi legati a due diverse società che operano per lo sviluppo del turismo. Una lettura che il sindaco uscente ■ condivide e non vuole neppure commentare. Nell'ultima tornata elettorale c'era una sola lista. Tra consiglieri sono passati adesso all'altro schieramento «I motivi? Dovreste chiederli a loro - dice il sindaco -. Penso di aver lavorato correttamente e con grande disponibilità per la nostra comunità. Ci terrei a fare un altro mandato per portare a conclusione il lavoro impostato in 4 anni». Un merito dell'amministrazione è quello di aver portato a termine la ricostruzione della seggiovia e della pista dei campioni. Resta insoluto, invece, il problema della galleria per evitare i tornanti. «Non abbiamo dormito sugli allori ma la soluzione di questo problema non dipende solo da noi. Ci ■ opposti ■ ■ collegamento stravolgente con la strada attuale. Aspettiamo ■ conferenza dei servizi per un progetto dall'impatto ambientale attenuato».

Si rifà alla tradizione walser ■ per portarla nel ■ che progredisce» la lista che fa capo ■ Avigliano. Alcuni esponenti vengono da esperienze nel sociale ■ quattro sono i maestri ■ sci. Con ■ occhio attento allo sviluppo turistico salvaguardando l'ambiente. L'obiettivo sarebbe ■ trasformare Formazza in un angolo di Svizzera migliorando così la qualità della ■ vita. «Un progetto forte è la realizzazione di un centro ■ aggregazione dove trovino spazio attività ricreative e culturali rivolte a bambini, giovani ed anziani. Ciò per garantire un futuro in valle ai nostri figli».

Il sindaco uscente Elena Bernardi Zarini e la candidata Daniela Avighano Sormani presidente della Pro Loco. A fianco il municipio di Formazza con la doppia scritta

DUE ■ IN CAMPO

Una scelta fra 23 candidati

■ Sono 403 gli elettori iscritti nelle liste ■ comune di Formazza, il più a Nord della provincia del Vco. La scheda è aperta ■ lista che sostiene candidato sindaco Daniela Avignano Sormani contraddistinta ■ simbolo «Val Formazza-Pomattertalu ed è composta da: Maria Grazia Anderlini, Laura Antonietti., Bianca Bordin, Mauro Della Ferrera, Giulio Della Vedova, Dionisio Imboden, Michele Mantano, Gianpaolo Pennati, Giancarlo Prati, ■ Sandrelli, Piero Sormani e Valdi Ezio. L'altro schieramento ■ capo ■ sindaco uscente Elena Bernardi Zarini, ■ presenta con la scritta «Per Formazza» è risulta composto da: Ivan Bignami, Remo Venturelli , Daniele Giovanola, Laura Pennati, Luigi Framarini, Corrado Schillgo, Emanuele Ferrera, Renato Matti, Riccardo Antonietti, Stefano Imboden e Sara Cantù. (r.a.)

STRESA
Chiazza oleosa sul lago davanti all'Isola Pescatori

Una chiazza oleosa di circa 300 metri quadrati è apparsa ieri mattina nelle acque del lago Maggiore dinanzi alle coste dell'Isola Pescatori. Immediato l'intervento dei vigili del fuoco, che hanno circoscritto ■ trattato la chiazza con speciali sostanze assorbenti. Non è chiara l'origine dell'inquinamento, presumibilmente da idrocarburi, ■ cui dovranno occuparsi successivamente i tecnici dell'Arpa. (a. r.)

OMEGNA
Tenda del Vco Social Forum per la pace in Palestina

Approda anche ad Omegna, dopo essere ■ a Verbania e Domodossola, la tenda della solidarietà del Vco Social Forum per sensibilizzare l'opinione pubblica a favore della Palestina e del dialogo tra palestinesi ■ israeliani. (v. a.)

VERBANIA
Si apre con ■ pittura la patronale di San Vittore

I festeggiamenti patronali di San Vittore si aprono oggi con l'inaugurazione della Mostra Concorso di Pittura organizzata nel Salone per l'infanzia di ■ Ceretti dal ■ «I Facian da Intra». (s. r.)

DOMODOSSOLA
Orari più lunghi per le buche della posta prioritaria

Da qualche giorno ■ stati allungati gli ■i limite ■ impostazione per la posta prioritaria ■ alcune cassette di Domodossola. Dal lunedì ■ ,venerdì si potrà imbucare posta prioritaria fino alle 19 e il sabato fino alle 16 nelle cassette ubicate in piazza Matteotti, 25. Restano invariati gli orari delle restanti cassette d'impostazione cittadine. (r. s.)

■
Alpini festeggiano gli anniversari della sezione

Il Gruppo Alpini ■ Aurano oggi festeggia il 47° anniversario ■ fondazione ■ il decennale della sede con la partecipazione di rappresentanze ■ Gruppi Ana di tutta la ■. In mattinata la ■ in suffragio dei Caduti e la consegna di targhe di benemerenza. Interviene la Banda Musicale del Mottarone. (s. r.)

OMEGNA
Giochi di piazza e di cortile nel Parco della fantasia

Festa oggi pomeriggio dalle ■ alle 18 alla Ludoteca del Parco della Fantasia. Gli esperti dell'Accademia del gioco dimenticato di Milano e gli animatori della Ludoteca proporranno i «giochi di piazza ■ di cortile». L'ingresso è di ■ ■. Sarà presente ■ troupe ■ RaiSat che sta realizzando ■ speciale ■ alla creatività nel mondo della scuola. (v. a.)

L'EX SINDACO SI RIPRESENTA SOSTENUTO DAI PARTITI DELL'ULIVO, PIU' RIFONDAZIONE E UNA LISTA CIVICA

«Candidato per amore della mia città»

Alberto Buzio punta a riconquistare la guida di Omegna

Vincenzo Amato
OMEGNA

Presenti gli esponenti locali e provinciali ■ partiti che lo sosterranno nella corsa alla poltrona di sindaco, è stata presentata ufficialmente ieri pomeriggio al Centro sociale di Incontro la candidatura di Alberto Buzio, esponente del centro sinistra omegnese. Il nome di Buzio, già sindaco di Omegna per due legislature, dal 1975 al 1980 e dal 1986 al 1990 è scaturito all'interno dei partiti dell'Ulivo al termine di ■ e proprie «primarie».

L'altra sera l'investitura ufficiale con i partiti che lo sosterranno nel corso della campagna elettorale: i Ds in primo ■ il partito di cui è ■ anche segretario provinciale, poi la Margherita, i Comunisti Italiani con i Verdi, Rifondazione Comunista ed una lista civica denominata «Sviluppo, Solidarietà, Impegno: per Omegna».

Laureato in Giurisprudenza all'università di Pavia, Buzio è ■ politico ■ «lungo corso». Oltre all'esperienza maturata come amministratore locale, è stato eletto consigliere comunale per la prima volta nel 1970, ha occupato anche un posto in Consiglio Regionale dal 1995 ■ 2000. Attualmente è presidente della delegazione piemontese delle Comunità montane. «Perchè ho accettato la candidatura? Per amore della ■ città! - ■ esordisce Alberto Buzio al momento ■ presentazione - e questa passione per la ■ terra è ■ nostra gente che trenta anni fa mi fece appassionare alla politica. Rispetto agli anni Settanta ed Ottanta oggi ho una esperienza che credo ■ doveroso mettere a disposizione ■ Omegna. Una città che deve continuare è rinnovarsi nel segno della continuità con un occhio al turismo, ma senza mai dimenticare la sua originale vocazione all'industria del casalingo che l'ha ■ celebre nel mondo. Proprio per questo motivo ho ■ animo di ■ una «squadra» di assessori giovani: ci vuole entusiasmo è coraggio per le piccole e grandi cose».

Al pari del suo avversario del centrodestra, Ernesto Quara, anche Buzio ha annunciato di voler formare la giunta solo ad elezioni concluse. «Sin da oggi chiedo però a tutti di impegnarsi indistintamente dai ruoli, non solo gli assessori, ■ tutti i consiglieri dovranno avere un compito ben preciso all'interno della futura amministrazione».

Un momento della presentazione del candidato del centro sinsirta Alberto Buzio

AUTONOMISTI A DOMO

«Risarcimenti ai profughi '44 in Svizzera»

DOMODOSSOLA. L'Italia riconosca lo stato di «profughi» per agli ossolani che furono costretti a rifugiarsi in Svizzera dopo che le truppe naziste occuparono la valle del Toce che era stata liberata per 40 giorni dai partigiani. ■ tratta di uomini, donne, bambini che fuggirono oltre confine; un vero esodo di massa, che fu possibile grazie all'accoglienza degli Svizzeri.

La richiesta arriva dal Movimento Autonomista Ossolano che chiede vengano ■ sciute le sofferenze morali subite dagli ossolani.

«La Repubblica Italiana -dice il portavoce del Movimento, Rocco Cento- dia una indennità ■ un risarcimento alle migliaia di persone internate in territorio elvetico. ■ tratta infatti di rifugiati politici; per loro, che trovarono scampo in Svizzera, furono edificati campi di raccolta. Anche dopo la Liberazione moltissimi ossolani si trovavano ancor ■ territorio elvetico». (re. ba.)

DOPO I DANNI ALL'AUTO INSEGUI' RAGAZZI A INTRA

Minacciò con l'arma Agente condannato

■

Chiamato a rispondere di minaccia con l'aggravante del suo ruolo ■ pubblico ufficiale, Gennaro Montano, agente di polizia ■ servizio a Milano Malpensa, è stato condannato ieri dal tribunale a ■ mesi di reclusione, pena sospesa, ■ a ■ mila euro di risarcimento alla parte civile. L'avvocato difensore Patrizia Janicella di Gallarate ■ richiesto il proscioglimento perché a ■ avviso i testi d'accusa sarebbero caduti in contraddizioni evidenti nel ricostruire la vicenda.

I fatti risalgono al 12 novembre del 2000 quando Montano si trovava a Verbania per incontrare una giovane con la quale intratteneva da tempo una relazione sentimentale. Alcuni giorni prima alla ■ auto, ■ Cross ■ colore bianco, ignoti tagliarono tutti e quattro i pneumatici. Quello che ad una prima lettura apparve un atto vandalico, secondo il poliziotto sarebbe ■ invece ■ sgarbo di alcuni giovani già notati in precedenza nei pressi della ■ auto. Quella notte di novembre, intorno alle 3, Montano si sarebbe appostato in piazza Aldo Moro, a Intra e avrebbe individuato un gruppo di cinque giovani, in gran parte minorenni. Li avrebbe dapprima fermati per chiedere spiegazioni sul vandalismo alla sua auto e poi, secondo quanto riferito ■ aula ■ alcuni dei giovani, ■ avrebbe inseguiti con la pistola di ordinanza in pugno e minacciati.

«Vi ■ avrebbe urlato ad ■ paio di loro puntando loro l'arma al capo ■ al fianco. I ragazzi, spaventati ■ colti di sorpresa dalla reazione, sarebbero fuggiti ■ diverse direzioni mentre un paio sarebbero stati raggiunti. Dopo aver pregato l'uomo di non far loro del male la tensione si sarebbe allentata. Ognuno se ne andò per la propria strada e soltanto due giorni dopo i ragazzi denunciarono i fatti alla polizia. Soltanto uno, Andrea Polaré, si è costituito parte civile e il suo avvocato, Carmine Rongo, aveva richiesto il risarcimento danni per 15 mila euro. (a. r.)

OGGI AL SALONE DEL LIBRO ■ VILLADOSSOLA DIMOSTRAZIONI DI SALVATAGGIO FRA INCONTRI E CONCERTI

A «Montagne di carta» anche il Soccorso Alpino

Sullo schermo il film «Traversata sci alpinistica delle Alpi» girato da Renato Andorno

E' festa per il libro al centro culturale «La fabbrica» di Villadossola

VILLADOSSOLA

Appuntamenti sempre più degni d'attenzione a «Montagne di carta», la rassegna sull'editoria del Vco ■ pieno svolgimento nelle sale del Centro culturale La Fabbrica ■ Villadossola. Oggi la mostra, che ha già registrato ■ grande interesse del pubblico per i temi che riguardano la montagna, è aperta dalle 16 alle 23. ■ scena, subito in apertura, i volontari del Soccorso Alpino con alcune dimostrazioni di come si interviene ■ montagna. Alle 18, a cura della cineteca nazionale del ■ ■ collaborazione con Giacomo Priotto, si proietta il film «Traversata ■ alpinistica delle Alpi». La pellicola è stata realizzata da Renato Andorno, l'indimenticato fotoreporter ■ ■ valsesiano recentemente scomparso, autore per la Rai, di numerosi reportage da tutto il mondo. Sempre alle 18 verrà presentata la pubblicazione «Soccorso alpino, note ■ prevenzione in montagna». Alle 19, per gli aperitivi letterari, si parlerà di «Le composizioni» il libro di Mario Paracchini a cura del Comune di Cossogno. Alle 21 nell'area teatro presentazione della collana «Oca blu sul Cusio» a cui seguirà il concerto ■ ■ Coro Ana Stella Alpina di Berzonnano di Pogno.

Di grande interesse il film che verrà proiettato domani sera alle 18: «Cantiere tra le nuvole», un lavoro di Antonio Frigerio sulla costruzione della Capanna Margherita sul Monte Rosa a oltre 4000 metri di quota. Seguiranno alla ■ ■ la presentazione ■ volume di Felice Cano, edito da Alberti, «Chesio e la Valle Stronae». Infine alle 21 si parlerà ■ secondo volume di «Cantar storie» edito da Grossi. Interverrà il Coro Seo Cai di Domodossola. Attesa per l'arrivo, venerdì sera, di Roberto Gervaso che affronterà il tema della comunicazione. (f. r.)

A VERBANIA PER BIG BANG TORINO 2002

Videoartisti ■ Palazzo Viani Visconti

Primo Maggio nel segno dell'arte multimediale sul lago Maggiore. Palazzo Viani Visconti, sul lungolago delle Magnolie a Pallanza, ospita ■a sezione della videoarte di «Big Torino 2002», la Biennale Internazionale Arte Giovani. Schermi giganti e monitor a colori proiettano le produzioni video di cinque artisti selezionati da Teresa Alonso e Omi Scheiderbauer, curatori di «Biggues»: il kosovaro Sisley Xhafa, il belga ■ Op De Beeck, il turco Songul Holl-Boyraz, la greca Lina Theodurou e l'israeliano Michael Blum. Fino al 5 maggio (16-19 nei feriali, 10-12 e 16-20 nei festivi) si possono ammirare, a cura di Matilde Pugnatti e Lucio Cabutti della Fondazione Novalia, anche una selezione speciale delle opere che hanno partecipato all'ultima edizione «transfrontaliera» del Videoart Festival di Locarno e Laghi. (p. ben.)

A DOMODOSSOLA

Si è spento l'impresario Paolo Manera

Paolo Manera

DOMODOSSOLA. Si è spento ieri sera all'ospedale di Verbania, dov'era ricoverato da giorni, Paolo Manera, ■ anni, decano degli impresari di pompe funebri a Domodossola e tra i personaggi più noti della città. Da un anno aveva perso la moglie Marinetta. Ex artigliere alpino, era stato a lungo presidente ■ sezione cacciatori e dirigente della società di calcio Juventus Domo. Anna, la figlia maggiore, sposò ■ Balzarini, ■ dei giocatori-bandiera, poi allenatore di molta squadre. Lascia altri due figli, Maria Luisa e Luigi. I funerali si svolgeranno giovedì alle 14,30, con partenza dall'abitazione in via Ceretti 9. (p. ben.)

lucazanini.it

MACARIO in

Come scopersi l'America

DUE POVERI DIAVOLI, L'INGENUO E IL GABBAMONDO, VANNO ALLA SCOPERTA DELL'AMERICA DEL SUD PER POI SCOPRIRE, DOPO MILLE AVVENTURE, CHE STAVANO MEGLIO IN ITALIA

OGNI 15 GIORNI IN EDICOLA CON LA STAMPA A SOLI 5,10 EURO

più 0,90 euro per l'acquisto del quotidiano

DAL 7 MAGGIO IN EDICOLA IL TERZO FILM

LA STAMPA

Iniziativa valida solo per il Piemonte - Gli abbonati possono rivolgersi al Numero Verde 800 011 959

L'AREA ATTREZZATA NON HA LA VISTA SUL LAGO E COSI' I TURISTI LA DISERTANO PREFERENDO ALTRI SPAZI NON AUTORIZZATI

E' «camper selvaggio» a Verbania

Centinaia di mezzi nel parcheggio del nuovo porto

VERBANIA

«Camper selvaggio» in città. La [illegible] di centinaia di turisti con i loro mezzi motorizzati in aree non regolamentate ha determinato tanti problemi negli ultimi ponti festivi [illegible] suscita ora numerose prote[illegible] L'unica zona attrezzata per approvvigionamenti e scarichi si trova nel quartiere di Sant'Anna, a poca distanza da Villa Taranto ma [illegible] vista sul Lago. Così i camperisti preferiscono parcheggiare i loro mezzi utilizzando i posti auto della nuova area portua[illegible] che risulta da alcuni giorni interamente occupata da centinaia di camper.

«Qui davanti al Lago ci troviamo davvero bene - dichiara il milanese Marco Adorna, per alcuni giorni fermo in zona con la [illegible] 'motor-home' - mentre l'area in cui ci aveva indirizzato il Comune era priva di attrattive». La prima protesta giunge da utenti che ormeggiano le imbarcazioni nel porto e dai cittadini. «Non tutti questi turisti sono educati - dichiarano pedoni e ciclisti [illegible] che passano sull'adiacente percorso loro riservato - [illegible] abbiamo visto abbandonati parecchi rifiuti».

Anche i Carabinieri lamentano che i camper siano stati posteggiati a ridosso della sede del loro Comando provinciale, adiacente il porto. In ambito politico è il capogruppo di Alleanza Nazionale, Alberto Actis, ad alzare la voce. «Siamo di fronte ad un parcheggio selvaggio - dichiara l'esponente del Polo -, [illegible] parte [illegible] Comune [illegible] politica più chiara e atte[illegible] nei confronti di questo tipo di turismo, per conciliarlo [illegible] le esigenze di viabilità e parcheggio».

Il sindaco Aldo Reschigna replica che l'amministrazione è impegnata a trovare soluzioni al problema con accorgimenti provvisori per la stagio[illegible] in corso [illegible] [illegible] prospettiva [illegible] la sistemazione di un'altra area attrezzata. «Alcuni Comuni del Lago - dichiara il primo cittadino - cercano di eludere la questione allontanando i camperisti [illegible] proprio territorio. A nostro avviso si tratta invece di [illegible] presenze turistica significativa, tra l'altro sempre più consistente. Non va dunque esclusa, ma [illegible] deve essere regolamentata per ovviare agli inconvenienti giustamente lamentati, ridando al parcheggio del porto la [illegible] normale accessibilità ed eliminando una situazione che [illegible] al decoro della città». [s. r.]

Tanti camper parcheggio negli spazi-auto del porto di Verbania: protestano i cittadini ma mancano le aree attrezzate

SOS DAI CITTADINI

«Più vigilanza contro i teppisti»

«Vandali in azione contro fiori e piante piante che abbelliscono aiuole e rotonde della città. Il fenomeno non è certo [illegible] ma si assiste da alcuni giorni [illegible] sua recrudescenza. In alcuni [illegible] si tratta di atti di vandalismo puri [illegible] semplici, con rami spezzati e gettati a poca distanza, in altri di furti. Ad essere asportate [illegible] sono soltanto piccole piantine fiorite, ma addirittura alberi di rilevanti dimensioni. E' il [illegible] [illegible] un [illegible] e di un'altra grossa pianta che sono stati [illegible] trascinandoli sul selciato dall'aiuola creata [illegible] centro di piazza Pedroni a Pallanza. Molti abitanti manifestano indignazione [illegible] questi episodi che nuocciono all'immagine della città e si registra pure un intervento da parte degli organizzatori delle principali manifestazioni verbanesi, che si apprestano ad allestire con migliaia di piante di gerani [illegible] abbellimento floreale senza precedenti nelle località di maggiore accesso. «E' desolante prendere atto di questi episodi - si legge in una loro nota -, ma qualcosa di più in termini di vigilanza notturna si pu[illegible] [illegible] si deve fare. Ci rivolgiamo a Comune e forze dell'ordine, perché concordino [illegible] sorveglianza più attenta soprattutto nei momenti, come sabato notte, in cui simili vandalismi si ripetono con maggiore frequenza». [s. r.]

ALL'ASSEMBLEA LA NOMINA [illegible] SUPERA IL QUORUM

«Fumata nera» per il Distretto

Luca Gemelli

ORNAVASSO

Fumata nera al Distretto Turistico dei Laghi: l'assemblea dei soci, che era chiamata a nominare un consigliere di amministrazione, espressione dei soci del settore pubblico dell'area ossolana, pur essendosi espressa a grande maggioranza a favore dell'unico candidato, l'assessore provinciale al Turismo Tiziano [illegible]acchini, non è riuscita a garantire il quorum dei due terzi delle quote sociali, così come previsto dallo Statuto per l'elezione dei consiglieri di amministrazione. A fronte di una maggioranza richiesta di 841 quote, Iacchini ha raccolto 823 preferenze.

Tiziano Iacchini

Per il mancato raggiungimen[illegible] del numero di preferenze richiesto potrebbe [illegible] stato determinante la decisione [illegible] alcuni soci, [illegible] cui il Comune di Verbania e quello di Belgirate, di [illegible] partecipare alla votazione, esprimendo così il dissenso sulla soluzione proposta. Secondo i dissenzienti è infatti discutibile la scelta di concentrare su di una singola persona [illegible] carica [illegible] presidente del Distretto Turistico dei Laghi e di assessore provinciale al turismo del Vco.

Prima della votazione con esito negativo, l'assemblea dei soci aveva dato via libera al bilancio consuntivo 2001, che pareggia a quota 4,2 miliardi di lire. La relazione del consiglio di amministrazione ha messo in evidenza [illegible] difficoltà di cassa della società, che si trova a richiedere anticipazioni alle banche, con i [illegible]-guenti oneri dei tassi di interesse. Rilevante il valore dei debiti, tutti coperti da stanziamenti regionali e di altri enti ancora da percepire: 3,2 miliardi di lire il valore di questi ultimi.

Per la prima volta dalla sua costituzione, il Distretto ricorrerà alla possibilità, prevista dallo statuto, di chiedere [illegible] soci il pagamento di quote di partecipazione annuale. Nella sostanza, a tutti i possessori di quote sarà chiesto per il 2001 [illegible] poi anche per il 2002, il versamento [illegible] titolo di contributo di [illegible] somma pari al 90% [illegible] valore delle quote detenute, per garantire [illegible] maggior risorse per l'attività [illegible] istituzionale dell'ente. Per ogni 1.000.000 di vecchie lire di quote detenute, i soci saranno quindi chiamati a ver[illegible] 900 mila per il 2001 e per il 2002.

VERBANIA, IERI AL PROCESSO CHIESTI TRE ANNI [illegible] OTTO MESI DAL PM

Due coniugi biellesi accusati di far prostituire immigrate

VERBANIA

Tre anni e [illegible] mesi di reclusione ciascuno sono le condanne richieste ieri dal pubblico ministero Marco Mescolini al giudice unico Vinicio Cantarini per i coniugi Ottorino Salanti [illegible] Amanda Calmi, residenti in provincia [illegible] Biella. Sono chiamati a rispondere in [illegible] di favoreggiamento e sfruttamento della prostituzione, apertura abusiva di locale pubblico e impiego di cittadine straniere sprovviste di permesso di soggiorno. L'avvocato difensore Ferdinando Brocca ha richiesto il proscioglimento degli imputati perché a suo avviso dal dibattimento non sarebbero emerse prove sufficienti a sostenere le tesi dell'accusa.

Già titolari a Omegna del circolo privato «La Nigolia», i coniugi biellesi erano stati rinviati a giudizio a conclusione delle indagini della polizia [illegible] presunte prestazioni sessuali fornite dalle entreneuses [illegible] soci del locale provenienti prevalentemente dalle pro[illegible] di Biella [illegible] Vercelli. Gran parte dell'udienza di ieri è stata dedicata all'interrogatorio, a porte chiuse per espressa decisione del giudice, della giovane colombiana ritenuta sia dalla difesa sia dallo stesso giudice testa chiave nel processo.

L'ex sede del Club Nigolia

La teste è stata interrogata per tre ore. Data la riservatezza in cui [illegible] avvenuta la sua deposizione, ai cronisti non è stato possibile [illegible] re se le sue dichiarazioni abbiano confermato o meno le tesi del pm. A deposizione ultimata [illegible] teste ha lasciato Palazzo di giustizia insieme al suo compagno. Inspiegabilmente, visto le precedenti udien[illegible] celebrate in forma pubblica, il giudice ha disposto il proseguimento della discussione a porte chiuse.

Il ruolo della ragazza, che lavo[illegible] nel locale omegnese, era stato al centro della deposizione resa da un commercialista milanese. Aveva riferito [illegible] aula che era stato innamorato della bella colombiana, che vive a Vercelli, e che aveva persino creduto di essere padre della bimba che aveva dato alla luce circa [illegible] anni fa. Solo la prova del Dna aveva smentito [illegible] [illegible] paternità ma l'uomo si era comunque offerto di [illegible] [illegible] ragazza a cambiare vita. Offerta che la giovane aveva rifiutato. Il processo si chiuderà il prossimo 2 luglio con brevi repliche delle controparti e la sentenza. [a. r.]

NELL'ULTIMO GIORNALE DEL COMUNE NON SONO STATI PREVISTI INTERVENTI DELLA MINORANZA

Omegna, si litiga su piazza Salera

Ultimi scontri in Consiglio comunale prima delle elezioni

OMEGNA

Mentre i due candidati a sindaco, Ernesto Quara per la casa delle Libertà ed Alberto Buzio per il centro-sinistra, si apprestano ai nastri [illegible] partenza per la corsa alla carica di sindaco, i partiti sparano le ultime bordate di fine ciclo amministrativo.

Interrogazioni od interpellanze che «aprono» però in qualche modo anche la campagna elettorale. Mentre la Lega Nord protesta perché a meno di un mese di distanza dalle elezioni ancora non ci sono i cartelloni elettorali, Forza Italia presenta, attraverso il capogruppo Attilio Ardizzi, due interpellanze urgenti.

La prima riguarda la sospensione dei lavori di sistemazione di piazza Salera ed una seconda invece, condita da molta ironia, inerente la stesura dell'ultimo numero del giornale del Comune. «Da diversi giorni i lavori di pavimentazione di piazza Salera sono fermi - scrive Ardizzi - con disagi per gli abitanti e gli esercenti della zona. Quale è il motivo?». In attesa della risposta «ufficiale», che arriverà lunedì prossimo in Consiglio Comunale, all'interpellanza risponde l'assessore alla viabilità Alberto Nobili. «La ditta che ha preso in subappalto i lavori di pavimentazione di piazza Salera non ha i requisiti per eseguire opere per enti pubblici - afferma Nobili - per questo motivo siamo stati costretti a bloccare i lavori. Che riprende[illegible] comunque prestissimo; la piazza con la nuova pavimentazione in porfido ci verrà consegnata solo con qualche giorno di ritardo rispetto alle previsioni».

In piazza Salera i lavori di pavimentazione sono fermi da alcuni giorni

L'altra polemica, destinata ad avere risvolti in campagna elettorale, riguarda invece il giornale del Comune. Nell'ulti[illegible] numero, in distribuzione gratuita in questi giorni in tutte le famiglie omegnesi, non appare nemmeno una riga scritta dalla [illegible] [illegible] qui la protesta. «L'intero giornale è una esaltazione e santificazione dell'operato della giunta uscente - scrive Ardizzi - un bel modo di farsi pubblicità a spese dei cittadini». La risposta arriva stavolta dal vicesindaco Gualtiero Pironi. «Non c'è nessuna velleità di autopromozione nel giornale - dice Pironi - tanto è vero che nemmeno i partiti di maggioranza hanno scritto una riga. Più semplicemente abbiamo voluto fare un doveroso rendiconto alla città di cinque anni di [illegible]. (v. a.)

CORI, COMPAGNIE DI PROSA [illegible] GRUPPI FOLK IN SCENA A FAVORE DELLA CAMPAGNA «DALLE ALPI ALLE ANDE»

Show benefico aiuta gli emigranti in Argentina

Domani sera al teatro Vip canti, balli e farse in dialetto con Huber come testimonial

VERBANIA

Con una inedita serata di spettacolo, a cui partecipano i più noti gruppi teatrali, vocali e folcloristici della zona, giunge anche a Verbania la campagna «Dalle Alpi alle Ande». E' promossa da un apposito comitato operativo locale per raccogliere fondi da destinare all'acquisto di medicinali a favore [illegible] della comunità di emigrati del Vco in Argentina, dove soprattutto persone anziane manifestano esigenze di sostegno a causa della grave crisi economica.

La show benefico, con ingresso a offerta libera, è organizzato domani alle 21 al Teatro Vip di Intra. Sono in programma oltre due ore di recite, musiche, canzoni, balli, con i quali i gruppi partecipanti manifestano solidarietà a chi ha dovuto lasciare la provincia del Vco per emigrare e si trova ora in difficoltà. Divertenti commedie brevi e monologhi [illegible] messi in scena dalla «Cumpagnia dul dialett da Intra» e dalla compagnia «A Ghif i gh'in». Canzoni di emigranti e di montagna [illegible] eseguite dai cori Valgrande e Falmenta, mentre il [illegible] Lago Maggiore, che cura l'organizzazione della serata, esegue canti dialettali verbanesi.

Al tema del lavoro si ispira l'esibizione del gruppo folcloristico Le Genzianelle e non mancheranno le sorprese, legate in particolare alla presenza di un nutrito gruppo di Donne del Parco dell'Ente Parco Nazionale Val Grande, al battesimo ufficiale del nuovo gruppo folcloristico che si sta costituendo in Valle Cannobina e alle interpretazioni della affascinante voce di Katia Lippolis. Sarà presen[illegible] anche Francesco Gafardelli, il popolare «Mediaman» del «Grande Fratello 2», che è testimonial della campagna «Dalle Alpi alle Ande». (s. r.)

Attori e attrici della Cumpagnia dul Dialett da Intra saranno fra i protagonisti al Vip

UN'INIZIATIVA DEI DS

Raccolta di firme contro il ticket al pronto [illegible]

VERBANIA. E' da oggi in vigore il pagamento dei ticket per gli inter[illegible]ti al pronto soccorso: protestano i Democratici di sinistra che raccolgono le firme contro il provvedimento della Regione. La tassa, introdotta dalla Giunta guidata da Ghigo, è di 30 euro per le sole visite [illegible] di 50 euro per visite ed esami. Il ticket verrà pagato soltanto da chi non è in grado di dimostrare l'urgenza dell'intervento.

«Tutto sarà a discrezione dei medici - dicono i ds -. Saranno loro a stabilire chi ha urgenza e chi no. Nell'incertezza i meno abbienti ci penseranno bene prima di andare al pronto soccorso. In Piemonte è [illegible] introdotta la salute per censo». Tolto invece [illegible] ticket sui medicinali alle fasce deboli. [illegible] beneficeranno gli anziani sopra i 65 anni, con pensione monoreddito, e i disabili. Il provvedimento è [illegible] preso dopo che la Lega Nord e altri gruppi consiliari avevano sollevato il problema. [l. r.]

RICHIESTA ALLA REGIONE

«Sconto benzina da estendere anche ai disabili»

VERBANIA. Sconto benzina anche per i disabili. Lo chiede l'asses[illegible] provinciale alle Politiche sociali, Michele Marinello, che ha già investito del problema le autorità competenti regionali. Dice Marinello: «Si tratta di estendere [illegible] principio ad una categoria di persone che è rimasta tagliata fuori dalla riduzione del prezzo della be[illegible].

I disabili, infatti, non dovendo pagare le tasse automobilistiche perchè esenti per legge, non hanno avuto nessun beneficio dalla legge regionale che ha ridotto il costo del carburante nelle zone al confine con la Svizzera. «Si tratta quindi - aggiunge Marinello - di introdurre per loro uno sconto direttamente alla pompa». L'intervento dell'assessore ora stato sollecitato da Pier Antonio Sini, segretario della sezione provinciale della Anglat, l'Associazione nazionale guida legislazione handicappati trasporti. Il sodalizio nel Vco ha oltre duecento iscritti. [l. r.]

AFFITTASI
IMMOBILIARE
Vende a Verbania
località BIGANZOLO
(Parco della Pastura)
in costruendo palazzino quadrifamiliari
APPARTAMENTI
di tre locali, [illegible] servizi, balconi, garage, sottotetto e terreno.
Consegna dicembre [illegible]
Posizione Soleggiata
C.so Matteotti 11/a - Verbania Intra (VB)
tel. 0323.405013 - 402181
E-mail: immobiliarerighetti@libero.it

Per la pubblicità su:
LA [illegible]
PK
publikompass
PUBLITIME Agenzia Publikompass spa
Corso Cavour, 13 - 28100 NOVARA
Tel. 0321.33.341 - Fax 0321.623.035

NO 1

STELLA

cortesia

LA STAMPA

BAVENO **** **Grand Hotel Dino**
tel. 0323.922201- fax 0323.924515
info@grandhoteldino.com - www.grandhoteldino.com
Ristorante, camere climatizzate, TV, telefono, frigo, spiaggia privata, parco privato, terrazza, bar, piscina coperta e scoperta, tennis, giochi bimbi, palestra, sauna, giochi, noleggio biciclette, vasche jacuzzi, parcheggio coperto, lampade UVA, massaggi.
Il più grande albergo del lago maggiore, immerso in parco secolare in riva al lago, dispone di 360 camere, 12 junior suites, 6 suites e una presidential suit. ogni prospettiva il Grand Hotel Dino offre una vista sull'incantevole panorama del lago delle isole borromee. Centro congressuale polivalente 10 1000 persone.

INTRA **** **Hotel Ancora**
Corso Mameli, 65
tel. 0323.53951 - fax 0323.53978
info@hotelancora.it - www.hotelancora.it
Camere climatizzate, TV, telefono, frigo, convenzionato con campi golf, parcheggio.
In uno dei punti più suggestivi del Lago Maggiore, affacciato sull'antico porto di Intra, l'Hotel Ancora è vicinissimo mete turistiche (le Alpi, Isole Borromee) ad attività sportive: attrezzati maneggi, centri velici, golf club spiaggia.

BAVENO **** **Hotel Simplon**
tel. 0323.924112 - fax 0323.916507
info@hotelsimplon.com - www.hotelsimplon.com
Ristorante, camere climatizzate, TV, telefono, spiaggia privata, parco privato, terrazza, bar, piscina , palestra, sauna, sala giochi, noleggio biciclette, campo calcetto, parcheggio privato, centro fitness convenzionato.
Ubicato in posizione privilegiata, circondato dal silenzio di un rigoglioso parco mediterraneo con alberi secolari, sorge a pochi metri dalle rive lago maggiore. Completamente ristrutturato nel 1998 dispone per il confort degli ospiti di tutta le più avanzata tecnologie.

STRESA *** **Hotel della Torre**
Via Sempione, 47
tel. 0323.32555 - fax 0323.31175
Ristorante, TV, telefono, frigo a richiesta, parco privato, terrazza, bar, tennis a 150 metri, giochi bimbi a 150 metri, palestra, parcheggio.
Hotel completamente rinnovato 150 metri dal lago. Gestito direttamente dalla famiglia Della Torre. Situato metri dal centro storico di Stresa. 5 junior suite con idromassaggio al 3° 4° piano vista lago.

VERBANIA PALLANZA *** **Hotel S.Anna**
Via S.Anna, - tel. 0323.556086 - fax 0323.557777
info@hotelsantanna.it - www.hotelsantanna.it
Ristorante convenzionato, camere climatizzate, TV, telefono, frigo, terrazza, bar, presa modem in camera, parcheggio custodito.
Situato sulla sponda occidentale del Lago Maggiore Intra e Pallanza in posizione centrale tranquilla, poche centinaia metri da Villa Taranto dall'imbarco delle Isole Borromee. Le confortevoli camere tutte dotate di tv-color satellitare, frigo-bar, condizionatore, telefono collegamento modem. A vostra disposizione una sala conferenze. Aperto tutto l'anno.

BAVENO **** **Grand Hotel Bristol**
tel. 0323.32601/2/3/4 - fax 0323.33622
info@gradhotelbristol.com - www.gradhotelbristol.com
Ristorante, climatizzate, TV, telefono, frigo, parco privato, terrazza, bar, piscina coperta e scoperta, palestra, sauna, noleggio biciclette, a 5 centro fitness convenzionato, parcheggio coperto.
Profondamente ristrutturato nel l'albergo offre oggi una capacità recettiva di 270 camere, junior suites e 2 presidential suites. Marmi, tappeti antichi, boiseries, tendaggi, lampadari in cristallo di Boemia, cupole di vetro Tiffany completano raffinata ristruttura- . Centro congressi da 10 persone.

STRESA *** **Hotel du Parc**
Via Gignous, 1
tel. 0323.30335 - fax 0323.33596
info@duparc.it - www.duparc.it
Ristorante, TV, telefono, parco privato, bar, parcheggio.
Villa d'epoca con ambienti signorili circondata dal proprio parco fiorito con piacevoli spazi per il relax. A soli 200 metri dal centro, a 300 metri dal lungolago, a km dall'uscita autostradale di Carpegnino.

VERBANIA *** **Hotel Pesce d'Oro**
Via Troubetzkoy, 136 - tel. 0323.504445 - fax 0323.557224
pescedoro@tin.it - www.pescedoro.net
Ristorante, TV, telefono, spiaggia privata, terrazza, bar, giardino, piscina e tennis a metri, servizio minibus.
Antico monastero del 1600 affacciato sul lago splendida vista sulle Isole Borromee. Gestito dalla famiglia Piazza. Dispone di 47 camere tutte con bagno, telefono, tv satellitare, phon. Da oltre anni offre un'atmosfera rilassante ed una cucina particolarmente curata.

BAVENO **** **Hotel Splendid**
tel. 0323.924583 - fax 0323.922200
info@hotelsplendid.com - www.hotelsplendid.com
Ristorante, camere climatizzate, TV, telefono, spiaggia privata, parco privato, terrazza, bar, piscina, palestra, sauna, sala giochi, noleggio bici, centro fitness convenzionato, parcheggio coperto.
Adagiato sulle rive del lago maggiore, al centro di una lussureggiante giardino all'italiana. Da qui ci si affaccia sulla spiaggia privata, godendo dell'incantevole vista del lago. Dal pontile privato partono motoscafi per le visite alle isole borromee. L'albergo, completamente ristrutturato nel 1998, dotato più moderne tecnologie.

INTRA *** **Hotel Villa Aurora**
Via Brig.C.Battisti,15
tel. 0323.401482 - fax 0323.408482
hotelvillaaurora@tin.it - www.italia7bc.com/a/villaaurora
Ristorante, TV, telefono, giardino privato, bar, noleggio biciclette, parcheggio. Dieci tranquille camere sul Lago Maggiore e circondate da ampio giardino.
L'elegante magione fu costruita abitata dal celebre Carlo Muller, storiografo intrese primo industriale della zona. I proprietari attuali si dedicano personalmente alla gestione dell'hotel e del ristorante.

VERBANIA *** **Hotel Castagnola**
tel. 0323.503414 - fax 0323.559341
Ristorante, TV, telefono, parco privato, bar, tennis, palestra, sala giochi, parcheggio.
Un'oasi in un paesaggio meraviglioso con tutto quello che serve per un soggiorno davvero piacevole e utile. Un complesso alberghiero veramente "unico" per vacanze e fine settimana lontani dallo stress, per incontri di lavoro, congressi, ritiri sportivi, seminari di studio.

BAVENO *** **Hotel Alpi Baveno**
Via Sempione, 1
tel. 0323.924876 - fax 0323.924871
www.alpihotel.com
Ristorante, TV, telefono, bar, vista lago.
Situato di fronte al parco di Villa Fedora circa 400 metri dal centro. Spiaggia pubblica nel parco di Villa Fedora. Hotel completamente ristrutturato dal marzo 2001.

MENA ** **Hotel Parma**
Via Nazionale del Sempione 103
tel. 0322.660494 - fax 0322.660494
Ristorante, terrazza, bar, piscina, tennis, pizzeria, parcheggio. Tutte le con i servizi.
Piccolo albergo situato di fronte al Lago Maggiore. Di fronte al centro sportivo piscina e tennis. Annesso all'albergo, ristorante pizzeria dove viene servito pesce di mare pizze cotte nel tradizionale forno a legna. Nel periodo estivo si mangia all'aperto su uno splendido terrazzo.

LESA *** **Hotel Lago Maggiore**
Via Vittorio Veneto, 27
tel. 0322.7259 - fax 0322.77976
info@lagomaggiorehotel.com - www.lagomaggiorehotel.com
Ristorante, TV, telefono, terrazza, bar, convenzionato TCI, parcheggio coperto, servizio minibus, cucina casalinga.
Sorge in meravigliosa posizione a meno 10 metri dal lago, dotato di ogni confort moderno, camere con balcone,TV color, servizi veri e parcheggio. Cucina casalinga particolarmente curata e specialità di pesce.

BAVENO *** **Hotel Ristorante Romagna**
Via Sempione, 21 - tel. 0323.924879 - fax 0323.924879
Ristorante, TV satellitare, spiaggia privata, parco privato, terrazza, bar, parcheggio privato.
1 km dal centro posizione incantevole direttamente sul lago di fronte alle isole borromee. Cucina tipica romagnola, specialità pasta fresca e grigliate di pesce dell'Adriatico, vini Sangiovese e Trebbiano di produzione propria. Ampia sala sul lago disposizione anche per matrimoni banchetti.

FERIOLO DI BAVENO *** **Hotel Carillon**
tel. 0323.28115 - fax 0323.28550
hotelcarillon@tiscalinet.it - www.hotelcarillon.it
Bar, TV, telefono, spiaggia privata, parco privato, terrazza, campi golf nelle vicinanze, parcheggio e radio.
È il solo albergo direttamente sul lago con visione incantevole e rilassante, con spiaggia privata, confortevole, boe per motoscafi, trampolino, parcheggio auto. Tutte camere dispongono di balcone con vista sul lago. Uscita autostrada A26 Baveno.

LESA *** **Hotel Aries**
Via Sempione, 37
tel. 0322.77137 - fax 0322.77139
Info@arieshotel.net - www.arieshotel.net
Ristorante, TV, telefono, frigo, terrazza, bar, convenzionato TCI, parcheggio coperto, servizio minibus, cucina casalinga.
Situato nel centro di Lesa, completamente rinnovato dotato di ogni confort, offre alla propria clientela un accurato servizio ristorante con ampio e luminoso salone, bar, ascensore, terrazza parcheggio privato. Ideale per ogni tipo di vacanza.

in un **Hotel** che apprezzano la qualità del servizio **una** cortesia **speciale:**
LA STAMPA

per la casa
www.aige.it

NORDOVEST

PIEMONTE E VALLE D'AOSTA

per la casa
www.aige.it

NELLE SUGGESTIVE PROPOSTE PER LA GITA DEL PRIMO MAGGIO ANCHE I GLICINI DELL'ISOLA MADRE

Tour di arte e fiori sul lago Maggiore

Capolavori di Renoir ad Arona, tulipani a Villa Taranto

Sergio Ronchi

Arte e fiori accolgono gli ospiti il Primo Maggio sul Lago Maggiore. Un'escursione non può che iniziare con la sosta ad Arona, porta del Verbano, per visitare una mostra che è già un evento di vasta risonanza e che sta raccogliendo unanimi consensi. Alle opere di Gigi Comolli, «Un Impressionista sul Lago Maggiore», si affiancano i «Capolavori nascosti» dell'omaggio a Pierre-Auguste Renoir. Ospita la pregevole esposizione Villa Ponti, che prosegue nelle iniziative dedicate a grandi Maestri ed è ormai un punto di riferimento obbligato per gli appassionati d'arte. Muovendo da Arona e facendo una deviazione nel Vergante, si incontra Massino Visconti abbellita in questi giorni a cura della Pro loco da multicolori allestimenti floreali per la manifestazione «E' primavera ... Massino in Fiore».

Analoga immagine offrono Stresa e Verbania. In vie e piazze della «Perla del Lago» sono state realizzate aiuole variopinte e lo stesso accade sulle rotonde e nelle piazze di Verbania, che presenta solo un primo assaggio della «infiorata» che caratterizzerà la città per l'intera estate. Gli spostamenti lungo la litoranea, soprattutto nella piana del Toce, svelano scorci estesi campi di piantagioni di azalee in una piena esplosione di colori. E' possibile anche farvi delle passeggiate, cogliendo l'occasione che alcune aziende floricole offrono tenendo aperti i loro cancelli. Un ulteriore appuntamento da non perdere è quello con Villa Taranto.

Alle visioni offerte da azalee e grandi esemplari di rododendri, si affiancano il giardino botanico di Verbania quelle dei tulipani. Oltre ottantamila sono infatti i bulbi in fiore per la tradizionale «Settimana del tulipano», che si conclude proprio il primo Maggio e consente ai visitatori di usufruire di particolari agevolazioni. Per esperti e appassionati di fiori la giornata potrebbe concludersi con un tragitto sui battelli della Navigazione Lago Maggiore fino all'Isola Madre. Proprio in questa stagione la visita del splendido giardino offre un motivo di attrazione e di interesse in più, che per molti potrebbe essere una autentica rivelazione. Si tratta della passeggiata sotto le pergole di glicini fiorite. La loro sistemazione è iniziata circa quindici anni or sono e si è arricchita via via di tutte le variotà più note, dando vita ad una autentica collezione che non ha forse uguali in Italia per questa pianta. Particolarmente suggestiva è la grande scalinata che raccoglie in ciascuna delle dieci arcate altrettante specie, sfumature e caratteristiche diverse, provenienti da Cina, Giappone, Corea ed altri Paesi d'origine.

Oggi a Villa Taranto di Verbania Pallanza si chiude la «Settimana del Tulipano»

Oggi al Ricetto di Candelo

Il «village fleuri», mostre e mercatini nelle rue medievali del borgo biellese

Chiosso

CANDELO

Che «Candelo in fiore» sia una manifestazione degna di attenzione è un fatto riconosciuto da tutti e lo dimostrano le centinaia di migliaia di visitatori che, da giovedì scorso, affollano la città trasformata per l'occasione in un vero e proprio «village fleuri».

Giunta quest'anno all'ottava edizione, la kermesse - promossa dalla Pro loco in collaborazione con Comune, Atl, Provincia e Regione - offre un ventaglio di proposte in grado di soddisfare tutti gli stimoli culturali e ricreativi in una suggestiva cornice medievale costruita perfettamente conservata e abitata. Le antiche cantine svolgono la loro funzione di tempo: da un lato quella di deposito, dall'altro quella di aggregazione conviviale. Ed è nelle vie», all'interno della cinta muraria, che i florovivaisti biellesi - affiancati da quelli francesi di La Roche sur Foron, cittadina dell'Alta Savoia con la quale Candelo si è gemellata - hanno dato sfogo alla loro creatività:

Oggi il programma prevede, lungo via Matteotti, un mercatino dei sapori, realizzato dalla Coldiretti per valorizzare la cultura «mangiar sano e bene». In prima fila i prodotti tradizionali biellesi. Chi ama l'arte potrà visitare i laboratori degli Artisti del Ricetto. Poi le mostre, allestite dentro e fuori il borgo medievale dedicate all'acqua, sull'impiego e la gestione ma anche i danni che può causare (è infatti ospitata la rassegna dedicata all'alluvione del Polesine del 1951).

Il biglietto d'ingresso costa 6 euro. Ai portatori di handicap sono riservati posteggi sulla piazza. L'ingresso gratuito. E' stato istituito un servizio navetta che collega Candelo a Biella e Vigliano: funzionerà dalle 14.30 alle 20. Oltre alle visite guidate al Ricetto e ai monumenti locali, è possibile seguire itinerari alla scoperta dell'ultima savana europea, la Baraggia a pochi chilometri. Info - Associazione turistica Pro loco, 015-2536728, www.ricettodicandelo.it.

Un'immagine di Candelo in Fiore, oggi è giunta all'ottava edizione

Racconigi

Maniero e parco aperti anche oggi

RACCONIGI

Fino un paio di anni fa, il Primo Maggio, festa dei lavoratori, il castello e il parco, come quasi tutti i d'Italia, erano chiusi, con grande dispetto dei visitatori, giunti volte anche da molto lontano, che si trovavano i cancelli sbarrati. Per ovviare questi inconvenienti, la direzione del castello di Racconigi ha deciso l'apertura infrasettimanale: pertanto, castello (primo, secondo piano, cappella cucina) e parco saranno aperti anche oggi, dalle 10 del mattino fino al tramonto. Dal 24 aprile, giorno dell'apertura stagionale, l'ex maniero di Casa Savoia è già stato visitato da oltre trentamila persone. Per evitare lunghe code alle biglietterie, la direzione invita visitare il castello già in mattinata e ricorda che all'interno del parco è attiva la «Caffetteria dei cavallini». Oggi, in eccezionale, il biglietto d'ingresso castello è ridotto ad un . Invariato per il parco, due euro, ridotto del 50 per cento dai 18 ai anni e ai docenti delle scuole statali di ogni ordine grado; gratuito fino ai 18 e al di sopra dei anni, ai docenti e studenti delle facoltà Architettura, Lettere e Filosofia ad indirizzo storico artistico, Beni culturali e dell'Accademia di Belle Arti.

Anche ai Berroni, la settecentesca villa lungo la strada per Casalgrasso, residenza della contessa Alessandra Casteibarco Visconti, si annunciano interessanti iniziative, a partire già da sabato 4 e domenica maggio, quando parco della villa ospiterà la seconda rassegna «Antichi fiori in giardino», la cui prima edizione è tenuta un anno fa. L'ingresso è gratuito. [a. m.]

Al castello di Casa Savoia a Racconigi oggi dalle 10 aprirà anche il parco

SONO VENTINOVE NEL SUD PIEMONTE CON ROMANTICI PERCORSI NEI VIALI

Visita in anteprima ai castelli fra musei, affreschi e mostre

Selma Chiosso

Sono strutture tra castelli e giardini storici oggi aperti in anteprima nel Basso Piemonte. La rassegna «Castelli aperti», organizzato dalle Province di Asti, Alessandria, Cuneo, dalla Regione e coordinata dalla Società consortile Langhe Monferrato Roero, si inaugura infatti il 26 maggio.

In provincia di Alessandria: i giardini di Villa Genova (14,30-19) e San Salvatore offrono una spettacolare fioritura di rododendri e rose. Nell'Acquese, si trova torre Terzo (15,30-19) posta a sorveglianza dell'antica strada che da Acqui conduceva al mare. Nel castello del Paleologi (15,30-18,30) è ubicato il Museo Archeologico restaurato. Poco distante da Acqui si incontra il castello di Malvezzo, roccaforte medioevale che domina il paese e la valle Erro. Nel Novese visite guidate ai sotterranei del castello di Novi (10,30-12,30- 14,30-18,30), poco distante ecco quello di Pozzolo Formigaro (14,30-18,30). Nel Casalese sono visitabili Palazzo Callori (10-13 14-19) a Vignale, sede dell'enoteca e Villa Vidua a Conzano. Infine ad Alessandria per gli amanti di storia napoleonica c'è Villa Marengo (10-12-15-19).

In provincia di Asti: a Castelnuovo Don Bosco si può salire sulla torre, poi visitare la cappella dei Rivalba (10,30-12,30-14,30-18,30). A Monastero Bormida c'è il castello (14,30-18,30) che ha dato i natali ad Augusto Monti, a Cisterna d'Asti (15-18,30) il museo degli antichi mestieri, infine merita una visita il castello di Piea (10-13-15-19).

In provincia di Cuneo gli appassionati di parchi possono trascorrere il pomeriggio nel giardino esoterico e romantico di Villa Tornaforte (14,30-18,30). Sempre a Cuneo visita esclusiva a Villa Colombaro San Michele in compagnia dei proprietari che illustrano la storia della casata. Al castello di Barolo (10-12,30-15-18,30), residenza di Giulia Colbert, c'è la biblioteca di Silvio Pellico; quello di Casotto (10-12- 14-19) è una certosa trasformata in palazzina di caccia da Vittorio Emanuele II; a Palazzo Salmatois di Cherasco (9,30-12,30-15-19) è affascinante la sala del silenzio. I cultori d'arte a Palazzo Re Robaudengo di Guarene (15-19) possono ammirare la mostra Self'In Material Conscience; al castello della Manta (10-13-14-18) gli affreschi dello Jaquerio tratti dallo «Chevalier errant» e a Saviglíano i dipinti dei palazzi Muratori Cravotta Taffini D'Acceglio, (10-12,30-14-18) abitati dai Savoia. Il castello di Grinzane (9,30-18,30) fu la residenza dello statista Camillo Benso e qui si respira Risorgimento. Nel castello degli Alfieri a Magliano (15-18) c'è il museo dei soffitti in gesso, a Rocca de Baldi (14,30-18,30) quello etnografico. Infine splendide sale negli antichi palazzi Monesiglio (14,30-18,30), nella tenuta Berroni di Racconigi (10-12,30-14,30-18), enoteca a Mango (10,30-12,30-15,30-18) e vista su incantevole paesaggio dalla torre di Mondovì (10-12,30-15-18,30). Informazioni al numero: 335.599.1073.

LA RASSEGNA DI PIAZZA D'ARMI CONTA OLTRE TRECENTO ESPOSITORI

Ad Asti c'è la Fiera del cinquantenario e i ristoranti offrono lo sconto del 20%

E' stata inaugurata ieri in piazza d'Armi la Fiera «Città di Asti». Un'edizione che quest'anno, alla sua 50ª edizione, si fregia anche della qualifica «regionale». Fino al 12 maggio si potranno visitare gli stand dei 331 espositori. La fiera è anche occasione per promuovere le tipicità astigiane: anche quest'anno viene proposta la sezione «Sapori astigiani», dedicata alla gastronomia. E durante il periodo della Fiera l'associazione ristoratori offre l'occasione nei loro locali, d'intesa con «La Stampa» di un menù tipico a prezzo dal 20% (vedi tagliando a fianco). Ogni sera in Fiera sono previsti appuntamenti e spettacoli. Orari oggi dalle 14 alle 24; da lunedì a venerdì, 17-24; sabato e domenica 14-24. L'ingresso costa 4 euro, gratis bambini fino a 5 anni. E mercoledì 8 grande appuntamento con la Carolingia che invaderà la città con oltre 600 banchi. [f. la.]

MERCOLEDI' 1 MAGGIO 2002
LA STAMPA
Associazione Albergatori e Ristoranti Astigiani
ASTIMANGIAAMAGGIO 2002
INVITO ALLA BUONA TAVOLA
valido per due persone
Presentando questo coupon dal aprile al 12 maggio, si otterrà lo sconto del 20% menù degustazione, vini compresi, nei seguenti ristoranti:
L'ANGOLO BEATO Via Guttuari,
DENTE Loc. Vallatanaro Fraz. Torrazzo, ASTI
MELIV Lungotanaro dei Pescatori, ASTI
MORO Lungotanaro Pescatori, ASTI
SAN MARCO Via Alba, CANELLI
LA Via Mondo 26, CASTELLO
CANNON D'ORO Piazza Cavour 21, COCCONATO
IL NUOVO Strada Asti Alba 15, ISOLA
TRE COLLI Piazza del Mercato 5, MONTECHIARO
Via San Giovanni Bosco, MONTEMAGNO
LOCANDA SANT'UFFIZIO Fraz. di Cioccaro PENANGO
LANTERNA Piazza 1275, SAN DAMIANO
Roma 14, TIGLIOLE
Non sono valide le fotocopie

NEL MONFERRATO TREDICI COMUNI SONO AGGREGATI PER RISCOPRIRE LA TRADIZIONE DEI PRODOTTI

Quando il barolo sostituì i vini francesi a Helsinki

Arrivò un ordine dalla Regia Legazione d'Italia in Finlandia: il giudizio fu ottimo

Gianni Stornello

Il successo del vino italiano, consacrato al Vinitaly anche il sorpasso negli Stati Uniti delle nostre esportazioni quelle francesi, è anche frutto di piccole esperienze locali, di intelligenti iniziative prese da intraprendenti personaggi del mondo enologico. In Piemonte uno di questi esempi viene dalla comunità collinare «Vigne e vitis», nata soltanto anno fa Monferrato per volere tredici Comuni nicesi, 28 mila abitanti circa: Nizza, Incisa Scapaccino, Cortiglione, Vinchio, Castelnuovo Belbo, Bruno, San Marzano, Calamandrana, Mombaruzzo, Maranzana, Quaranti, Fontanile e Castelletto Molina. «La comunità - afferma il suo presidente Mario Porta che è anche sindaco di Incisa Scapaccino - in un anno si è trasformata in un'entità viva in vari settori».

I tredici centri hanno utilizzato la legge regionale del che prevede aggregazioni tra le aree collinari. Quindi la Comunità si occupa del sociale con particolare attenzione agli asili nido, ma anche alla sicurezza: sono i casolnali isolati da tenere sotto controllo. «Tuttavia la maggior attenzione - aggiunge Porta - è ovviamente rivolta alla principale attività, la vitivinicoltura, senza dimenticare la locale tradizione del cardo "storto" che s'affianca al "gobbo" di Nizza, e anche la frutticoltura». «La riscoperta del barbera ha indotto i giovani a continuare l'attività dei genitori, e questa è gran fortuna - afferma Luigi Perfumo, assessore all'Agricoltura della Provincia di Asti -. Molti giovani oggi dirigono le aziende dimostrando grande professionalità. E' tornata voglia di stare tra vigne, che aprono nuovi orizzonti, in particolare sotto l'aspetto economico, anche perché il nostro vino molta strada da fare».

I giovani e gli anziani, il nuovo e l'antico possono tuttavia dare entrambi molto al mondo agricolo, in particolare a quello del vino, ha ricordato qualche giorno fa il presidente della «Mer- di Barolo», Ernesto Abbona, a Poggio Antico, circondato dalle splendide colline del Montalcino. Qui s'è parlato di un altro grandissimo vino, il barolo. Abbona, oltre a storiche bottiglie barolo scampate alla guerra, ha ricordato alcune lettere dei suoi avi, Pietro Emilio, Marina e Celestina Abbona, fratello e sorelle di nonno Ernesto.

Abbona

E' stato un tuffo nel passato. Il Regio Ministro Attilio Tamaro, della Legazione d'Italia a Helsinki, il 26 gennaio 1931 richiedeva un'offerta «... dei tipi superiori di barolo, i migliori per sostituire sulla tavole della Regia Legazione i soliti vini francesi...». Il 3 agosto un'altra lettera, dopo la spedizione del vino, annotava la piena soddisfazione: «... Il vino è ottimo, ne sono lieto...». Ancora la Nunziatura apostolica di Lituania, il 19 novembre 1934, ordinava 48 bottiglie di barolo 1829 (grande annata) per destinazione Kaunas, indicando non solo la via da seguire per il trasporto (Milano-Brennero-Monaco-Berlino-Edyteunen-Kaunas), ma tutte le necessario per un buon esito della spedizione: «... Sarà necessario che su ogni cassa facciate scrivere "Fragile" anche in lingua tedesca, e cioè "Zerbrechlinch"... Vogliate sollecitare la spedizione, per evitare che il vino viaggi nel periodo di maggior freddo».

E ancora, la Legazione Sua Maestà il Re d'Italia in Iraq, raccomandava che, per raggiungere Bagdad, si facesse «... una molto accurata spedizione perchè le casse da Damasco dovranno viaggiare su camion per circa mille chilometri di pista di deserto...».

[redacted] AL CINEMA

VALLE D'AOSTA

[redacted]

GIACOSA: Tel. 0165 [redacted]
Il Re Scorpione ([redacted] 20; 22,30)

THEATRE DE LA VILLE: Pren. (ore 18-23) tel. 0165 230536 (www.dellaville.it)
L'era glaciale (ore 18.30; [redacted] 20,30; 22,30)

[redacted]

DES GUIDES: Tel. 0165 949.473.
NON PERVENUTO

[redacted]

GRAND PARADIS: Tel. 0165 740.373
NON PERVENUTO

[redacted]

MONT[redacted] CENTRO CONGRESSI: [redacted] 206
Amore a prima svista (ore 21,30)

[redacted]

PALAIS: Tel. 0166 510 080 (www.vogliadicinema.it).
Dragonfly (ore 18,30; 20,30; 22,30)

AUDITORIUM: T. 0166 510.080 (www.vogliadicinema.it).
Panic Room (ore 20,30; 22,30)

[redacted]

[redacted]EAL: Tel. 0166 510 080 (www.vogliadicinema.it).
Don't say a word (ore 18; 20,15)
Show time (ore 22,30)

[redacted]

[redacted] Tel. 0125 425084
CHIUSO

[redacted]ARO: Tel. 0125 641.480
CHIUSO

POLITEAMA: Tel. 0125 641.571
Il re scorpione (ore 16,30; 18,30; 20,30; 22,30)

BIELLA E PROVINCIA

[redacted]

IMPERO. Inf. Tel. 015-22.736 - 31.312.
I Tenenbaum
Orario: 20; 22,30.
Lire: 12.000/10.000. Al martedì 4,50 €.

[redacted]. Inf. Tel. 015-22.736 - 31.312.
SALA 1: **Il più bel giorno della mia vita**
Orario: 15,30; 20,15; 22,30. Al martedì 4,50 €.
Lire 12.000/10.000
SALA 2: **L'era glaciale**
Orario 15,30; 20,30; 22,30.
Lire 12.000/10.000. Al martedì 4,50 €.
SALA 3: **Panic Room**
Orario: 16,30; 20,15; 22,30.
Lire: [redacted] Al martedì 4,50 €.

ODEON. Inf. Tel. 015-22.736 - 31.312
Il re scorpione
Orario: 20,15; 22,30.
Lire: 12.000/10.000.
Giovedì: RIPOSO

[redacted] Inf. Tel. 015-22.736 - 31.312
[redacted]

[redacted]

VERDI. Inf. Tel. 015-253.89.27.
Giovedì: **Acqua t[redacted] sotto un ponte [redacted]**

[redacted]

Inf. Tel. 015-253.89.27.
Mi chiamo Sam
Orario: 20; 22,15
Giovedì: RIPOSO

[redacted]

COMUNALE Inf. Tel. 015-93.889.
The time machine
Orario: 18; 20,30; 22,15
Giovedì: RIPOSO

[redacted]

ANGELUS. NON PERVENUTO

[redacted]

EXCELSIOR Inf. Tel. 015-767.323.
Monsters&Co. [redacted].
Dragonfly[redacted]: 21; 23
Giovedì: **Showtime** Orario: 21; 23

[redacted]

FELIX. Inf. Tel. 015-242.31.18
NON PERVENUTO

VERCELLI E PROVINCIA

[redacted]

ASTRA. Inf. Or. Tel. 0161-255 045. **L'era glaciale** (animazione). Apertura 15 con spetta[redacted]: 15,10; 16,55; 18,30; 20,10; 22,10. €6,50 ridotto €5,00.

NUOVO ITALIA. Inf. Or. Tel. 0161-257.744 **The Scorpion King**, con Dwayne Johnson e Michael [redacted] Duncan. Apertura 21,45 con spettacolo unico 22,10 €6,50 ridotto €5,00.

PRINCIPE. Inf. Or. Tel. [redacted] **I Tenenbaum.** [redacted]Gene Hackman e Anjelica Huston. Apertura 21,45 con spettacolo unico alle 22,10. €6,50 ridotto €5,00.

BELVEDERE DOLBY DIGITAL. Inf. [redacted] 0161-215.018. Alle ore 16 con spettacolo unico **Il signore degli anelli**. In serata **No man's land**. Orario: 20/22,10. €6,50 ridotto €5,00.

LUX. Inf. Or. Tel. 0161-213.875 OGGI RIPOSO.

TEATRO BARBIERI. Via Parini 1 Inf. [redacted] Tel. [redacted]61-253 379. CHIUSO.

[redacted] DUGENTESCA. Inf. Or. Tel. 0161-252.667. CHIUSO

TEATRO CIVICO. Inf. Or. Tel. 0161-255.544. OGGI RIPOSO.

[redacted]

[redacted]LL. Inf. Tel. 0163-22.698. **The Time Machine.** [redacted] spettacolo unico. €6,00 ridotto €4,15

[redacted]

MAZZETTI. Inf. Tel. 0161-468.714. CHIUSO.

[redacted]

IDEAL. Inf. Tel. 0161 930 827-333/4467486. **Don't say a word**, con Michael Douglas. Orario: 21 spettacolo unico, €6,50 ridotto € 3,00.

[redacted]

ORBA. Inf. Tel. 0161-828.600 CHIUSO

[redacted]

COTTORIVA. Inf. Tel. 0163-54.265 CHIUSO

NOVARA E PROVINCIA

NOVARA

VIP. Tel. 0321-625 688.
Il Re Scorpione. Or. 20,20; 22,30
Fer. fest. e prefest. € 7/5,00
Sab.-pom. e mar. sera fer. € 5,00 (12/17 anni € [illegible] dopo le 21)

ARALDO. 0321-474.625.
Il segno della[redacted]
DragonFly Or. [redacted]
Domani **Il grido** ore 21,15
Fer. fest. e prefes.: € 6,50/4,50. Lu. fer. € 4,50

ELDORADO. Tel. 0321 - 624 158
L'era glaciale. Or. 20,40; 22,30.
Fer. fest. e prefest.: € 6,70/4,70; mar. [redacted] € 4,70

[redacted] Tel. [redacted]
Serendipity Or.: 20; 22,30 Ingr. € 6,50/5

[redacted]

SANT'ANDREA. Info 0321-637163.
I perfetti innamorati. Or.: 18; 21
Domani RIPOSO

[redacted]

SAN CARLO [redacted]
E.T. - L'extraterrestre. Or.: 20,10; 22,10
Domani: **I vestiti nuovi dell'imperatore.** Ore 21. Ingr.: € 5,20/3,10

[redacted]

VANDONI. OGGI RIPOSO. Ingresso: € 5,20/4,10

[redacted]

MODERNO. Tel. 0322 - 82 151
L'era glaciale. Or 20,30; 22,00
Ingr. € 6 [redacted] € 4,50; lun. fer.: € 4,50

NUOVO SALA 1. T. 0322-81741.
Il re scorpione. Or. 16,15; 18,15; 20,15; 22,15 Domani teatro. Prezzi cinema: Ing. € 6,50, [redacted] € 4,50 (lun. fer. € 4,50).

NUOVO S[redacted] 2. Tel. [redacted]-81.741
Show time Or.: 16,15; 18,15; 20,15; 22,15. Ing.: € 6,50, rid. € 4,50 (lun. fer. € 4,50).

NUOVO SALA 3. T. 0322 - 81 741
Panic room [redacted]: 16,15; 18,15; 20,15; 22,15
Domani: **[redacted]e scorpione.** Or.: 20,15; 22,15. Ing.: €6,50, rid. €4,50 (lun. [redacted] €4,50).

CAMERI

[redacted]. Tel. 0321 - 51.95.23. Oggi riposo.

CASTELLETTO TICINO

METROPOLIS MULTISALA. Tel. 0331 - 914.255 inf. pren. ven. 18,30-21,30; sab./dom. 14,30-21,30.
L'era glaciale Or.: 15; 17; 19; 20,50; 22,40. Ingresso: € 7; rid. € 5. Merc., [redacted] sera e sab. pom. € 5
Dragonfly - Il [redacted] della libellula. Or.: 15,30; 17,50; 20,30; 22,50. Ingresso: € 7; rid. € 5. Merc., giov. sera e sab. pom. € 5.
Colpo grosso al Drago Rosso. Or.: 22,50. Ingr.: € 7; rid. € 5. Merc., giov. sera e sab. pom. € 5
Showtime Or. 15,30; 17,50; 20,30; 22,50 Ingr.: € 7; rid. € 5. Merc., giov. sera e sab. pom. € 5
Panic Room Or.: 15,20; 17,40; 20,10; 22,30. Ingr.: € 7; rid. € 5. Merc., giov. sera e sab. pom. € 5
The time machine Or.: 22,40 Ingr.: € 7; rid. € 5. Merc., giov. sera e sab. pom. € 5
Don't say a word. Or.: 20,10. Ingr.: € 7; rid. € 5. Merc., giov. sera e sab. pom. € 5
Solo oggi **Monsters & Co.** Or.: 15,30; 17,30 Ingr.: € 7; rid. € 5. Merc., giov. sera [redacted] pom. € 5
Il re scorpione Or.: 15,20; 17,30; 20,10; 22,40. Ingr.: € 7; rid. € 5. Merc., giov. sera e sab. pom. € 5.
Amore a prima svista Or.: 15,10; 17,50; 20,20. Ingr.: € 7; rid. € 5. Merc., giov. sera e sab. pom. € 5.
Domani: **No man's land** Or.: 21,30. Ingr.: € 7; rid. € 5. Merc., giov. sera e sab. pom. € 5.

OLEGGIO

CINETEATRO. Tel. 0321 - 91.183.
E.T. - L'extraterrestre. Or.: 21,15.
Domani RIPOSO. Fer. e fes. € 6,00/4,00; lun. fer. € 4,00

[redacted]

S. PELLICO. Tel. e segr. 0321-777 122
OGGI RIPOSO

VCO

DOMODOSSOLA

CORSO MULTISALA 1.
Info 0324 240 853
opp. www.multi[redacted]
Parla con lei.
DOMANI RIPOSO
Informazioni orari su segreteria telefonica

CORSO MULTISALA 2.
Info 0324 240 853
opp. www.multisalacorso.com
Panic room
DOMANI RIPOSO
Informazioni orari su segreteria tele[redacted].

OMEGNA

SOCIALE
Tel. e segr. tel. 0323 - 61.459.
Parla con lei
Or.: 20; 22.
DOMANI RIPOSO

ORATORIO
Tel. 338 1632 978
OGGI RIPOSO

VERBANIA

[redacted]
Info. su segreteria telefonica 0323 - 401.940.
Panic room. Or.: 14,30; 16,30; 20,30; 22,30.
Domani: **Amore a prima vista.** Or.: [redacted]; 22,30

VIP
Info. su segreteria telefonica 0323 40.10.40
L'era glaciale Or.: 20,30; 22,30.
Domani: spett. teatrale

SOCIALE (PALLANZA) SALA 1
Info. tel. 0323 - 501.964
Showtime
Informazioni orari su segreteria telefonica

SOCIALE (PALLANZA) SALA 2
Info. tel. 0323 - 501.964.
Il re scorpione

TORINO E PROVINCIA

ADUA [redacted] corso [redacted] Cesare 67, tel. [redacted]1. **L'ora di religione.** Or.: [redacted] Vel. min. 14

ADUA 200 corso Giulio Cesare 67, tel. 856 521. **E.T. l'extraterrestre.** Or.: 1[redacted]; **I Tenenbaum.** Or.: 18,10; 20,20; 22,30.

ADUA 400 corso Giulio Cesare 67, tel. 856.521. **Panic Room.** Or.: 15,40; 17,50; 20,10; 22,30

[redacted]O MULTISALA corso Vittorio Em[redacted] tel. 547.007. Sala 1: **Panic Room.** Or.: 15,30; 17,50; 20,10; 22,30. Sala 2: **L'era glaciale.** Or.: 16; 18,10; 20,20; 22,30. Sala 3: **Parla con lei.** Or.: 15; 17,30; 20; 22,30

ARLECCHINO corso Sommeiller 22, tel. 591.7190. Sala 1: **Panic Room.** Or.: 15,30; 17,50; 20,10; 22,30. Sala 2: **Parla con lei.** Or.: [redacted]; 18; 20,15; 22,30.

CAPITOL via San Dalmazzo 24, tel. 540.605 [redacted]me. Or.: 15,10; 17,05; 18,50; 20,40; 22,30

CENTRALE via Carlo Alberto 27, tel. 540.110. **Tanguy.** Or.: 16,15; 18,20; 20,25; 22,30.

C. CHAPLIN 1 via Garibaldi 32/e, tel. 436.07.23. **Don't say a word.** Or.: 16; 18,10; 20,20; 22,30.

C. CHAPLIN 2 via Garibaldi 32/e, tel. 436.07.23. **Gosford Park.** Or.: 15; 17,40; 20,15; 22,40.

CIAK corso G. Cesare 105, tel. 232.029. **Monsters & Co.** cartone animato. Or.: 15,10; 17; 18,50; 20,40; 22,30

CINEPLEX M[redacted] piazza Massaua [redacted] tel. 779 60 200; pren. tel. 779 60.200. **E.T.** [redacted]stre. Or.: 15,30. **Il Re Scorpione.** Or.: 16,35; 18,35; 20,35; 22,35 **Showtime.** Or.: 16,40; 18,35; 20,30; 22,25 **Ice age.** Ore 16,20; 17,05; 18,50; 20,35; 22,20 **Panic Room.** Or.: 15,45; 18; 20,15; 22,30 **Amore a prima svista.** Or.: 18,15; 20,25; 22,35

DORIA via Gramsci 9, tel. 542.422. **Il più bel giorno della mia vita.** Or.: 16; 18,10; 20,20; 22,30.

DUE GIARDINI - Sala Nirvana via Monfalcone 62, tel. 327.2214. **Tanguy.** Or.: 16; 18,15; 20,25; 22,35

DUE GIARDINI - Sala Ombrerosse via Monfalcone 62, tel. 327.2214. **Tosca.** Or.: 15,30; 17,50; 20,10; 22,30

ELISEO GRANDE piazza Sabotino, tel. 447.52.41. **Il Re Scorpione.** Or.: 15,15; 16,55; 18,50; 20,40; 22,30.

ELISEO BLU piazza Sabotino, tel. 447.52.41. **Amen.** Or.: 15; 17,30; 20; 22,30.

ELISEO ROSSO piazza Sabotino, tel. 447.52.41. **Monsters & Co.** [illegible] ore 15,15. **[redacted] beautiful mind.** Or.: 17,25; 20; 22,30

EMPIRE piazza Vittorio Veneto 5, tel. 817.54.93. **Don't say a word.** Or.: 16; 18,10; 20,20; 22,30.

[redacted]1 corso Moncalieri 241, tel. 661.54.47. **Il [redacted] mondo di Amélie.** Or.: 15; 17,30; 20; 22,30.

ERBA 2 corso Moncalieri 241, tel. 661.54.47. [redacted]

ETOILE via di Buozzi ang. via Roma, tel. 530.353. **Amore a prima svista.** Or.: 15,45; 18; 20,15; 22,30.

FIAMMA corso Trapani 57, tel. 385.2057. **Don't say a word.** Or.: 15; 17,30; 20; 22,30

F.LLI [redacted] - Sala Brouche corso Belgio 53, tel. [redacted]. **Parla con lei.** Or.: 15,50; 18,05; 20,20; 22,35.

F.LLI [redacted] - Sala Chico [redacted] Belgio 53, tel. 8121410. **Showtime.** Or.: 15; 16,55; 18,50; 20,45; 22,40.

F.LLI MARX - Sala Harpo corso Belgio 53, tel. 8121410. **Rue des Plaisirs.** Or.: 15,10; 17; 18,50; 20,40; 22,30.

FREGOLI piazza S. Giulia 2 bis/a, tel. 011.817.5373. **Rollerball.** Or.: 16,30; 18,30; 20,30; 22,30. [redacted] ore 20,30; 22,30

GIOIELLO via C. Colombo 31 bis, tel. 011.580 5768. Vedi teatro

GREENWICH VILLAGE via Po 30, tel. 011.817.3323. [redacted]: **Il favoloso mondo di Amélie.** [redacted]: 15; 17,30; 20; 22,30. Sala 2: **Gosford Park.** Or.: 15; 17,40; 20,15; [redacted] Sala 3: **Tredici variazioni sul tema.** Or.: 16,30; 18,30; 20,30; 22,30

IDEAL Cityplex 1 corso Beccaria 4, tel. 011 521.4316 Ideal 1: **Il Re Scorpione.** Or.: 15; 16,55; [redacted] 20,45; 22,40. Ideal 2: **Panic Room.** Or.: 15,30; 17,50; 20,10; 22,30. Ideal 3: **Il segno della libellula.** Or.: 15,45; 18; 20,15; 22,30. Ideal 4: **A beautiful mind.** Or.: 15; 17,30; 20; 22,30. Ideal 5: **Amore a prima svista.** Or.: 15,30; 17,50; 20,10; 22,30

KING via Po 21, tel. 812.59.96. **No man's land.** Or.: 16; 18,10; 20,20; 22,30.

KONG via S. Teresa 5, tel. 534.614. **Il mestiere delle armi.** [redacted]: 16,30; 18,30; [redacted]; 22,30.

LUX Galleria S. Federico, tel. 541.283. **Colpo grosso al Drago Rosso.** Or.: 16; 18,10; 20,20; 22,30

MASSIMO UNO via Verdi 18, tel. [redacted]. **L'ora di religione.** Ore 16,30; 18,30; 20,30; 22,30 V.m. [redacted].

MASSIMO DUE via Verdi 18, tel. 812.5606. **Monster's ball.** V.M. 14. Or.: 16,15; 18,20; 20,30; 22,30.

NAZIONALE 1 via Pomba 7, tel. 812.41.73. **Senso '45.** Or.: 15,30; 17,50; 20,10; 22,30. Vietato min. 18.

NAZIONALE 2 via Pomba 7, tel. 812.41.73. **Lantana.** Or.: 15,30; 17,50; 20,10; 22,30.

OLIMPIA 1 via Arsenale 31, tel. 532.448. **Parla con lei.** Or.: 15; 17,30; 20; 22,30

OLIMPIA 2 via Arsenale 31, tel. 532.448. **A beautiful mind.** Or.: 15; 17,30; 20; 22,30.

PATHE' MULTIPLEX [redacted] Nizza 262 Lingotto, [redacted] 011 66 77 856. **Panic room.** Or.: 13,35; 16,55; 20; 22,30. **Colpo grosso al Drago Rosso.** Or.: 13,40; 15,50; 18; 20,10; 22,30. **Don't say a word.** Or.: 13,30; 16,10; 19,45; 22,15. **Dragonfly.** [redacted]: 13,15; 15,55; 20; 22,30. **Showtime.** Or.: 13,35; 15,40; 18; 20,10; 22,30. **Il Re Scorpione.** Or.: 13,40; 16; 18,10; 20,20; 22,30. **L'era glaciale.** Or.: 13,45; 15,45; 18,10; 20,30; 22,30. **Il più bel giorno della mia vita.** Or.: 13,50; 16; 18,10; 20,20; 22,30. **Amore a prima svista.** Or.: 18,50; 10; 18,40; 22,25. **Rue des Plaisirs.** Or.: 14; 16; 18,10; 20,20; 22,30. **L'ora di religione.** Or.: 13,35; 15,50; 18,05; 20,15; 22,30

REPOSI 1 via XX Settembre 15, tel. 531.400. **Casomai.** Or.: 15,30; 17,50; 20,10; 22,30.

REPOSI 2 via XX Settembre 15, tel. 531.400. **Dragonfly - Il segno della libellula.** Or.: 15; 17,30; 20; 22,30.

REPOSI 3 via XX Settembre 15, tel. 531.400. **Showtime.** Or.: 16; 18,10; 20,20; 22,30

REPOSI 4 via XX Settembre 15, tel. 531.400. **Unico testimone.** Or.: 16; 18,10; 20,20; 22,30.

REPOSI 5 - LILLIPUT via XX Settembre 15, tel. 531.400 **Mi chiamo Sam.** [redacted]: 15; 17,30; 20; 22,30

ROMANO Galleria Subalpina, tel. 562 01.45. **I Tenenbaum.** Or.: 16; 18,10; 20,20; 22,30.

[redacted] RITZ via Acqui 2, tel. 819.01.50. **Parla con lei.** Or.: 15,45; 18; 20,15; 22,30.

TEATRO NUOVO corso Massimo d'Azeglio 17, tel. 650.02.00

NUOVO. 17° Festival internazionale di film con tematiche [redacted] «I film che ca[redacted].

VALENTINO 1. 17° Festival internazionale di film con tematiche omosessuali. «I film che cambiano [redacted] vita».

VALENTINO 2. 17° Festival internazionale [redacted] film con [redacted]. «I film che cambiano la vita».

LE TRAME DEI FILM

[redacted] BEAUTIFUL MIND. Drammatico. La [redacted] John [redacted] Jr., genio matematico premio Nobel 1994 a lungo in lotta con la schizofrenia. Lui è Russell Crowe.

AMEN. Drammatico. Il film di Costa-Ga[redacted] s'incentra su personaggi della seconda guerra mondiale in Germania: un chimico e ufficiale SS, un gesuita che cerca di ribellarsi al nazismo.

AMORE A PRIMA SVISTA. Commedia. La Paltrow è l'obesa fidanzata [redacted] Hal. Lui, vittima dell'ipnosi, la vede magra.

CASOMAI. Commedia. Stefa[redacted] Rocca e Fabio Volo sono una coppia in crisi nel nuovo film di Alessandro D'Alatri: le difficoltà [redacted] dalle «interferenze» nel loro rapporto di amici, parenti, conoscenti.

COLPO [redacted] AL DRAGO ROSSO. Azione. L'ispettore capo della polizia di Hong Kong e il detective della Polizia di Los Angeles James Carter in vacanza a Hong Kong si trovano coinvolti in un importante caso.

DON'T SAY A WORD. Thriller. Michael Douglas è uno psichiatra criminale che viene ricattato da [redacted] banda che gli rapisce la figlia.

L'ERA GLACIALE - ICE AGE. Cartoon. Nella terra ghiacciata si muovono il [redacted]dipo fannullone Sid, uno scoiattolo impertinente di nome Scrat, la grintosa tigre Diego e il terribile Manny.

ET. Fantasy. Ritorna nelle sale cinematografiche con qualche [redacted]uenza inedita il capolavoro di Steven Spielberg.

[redacted] MONDO DI AMELIE. Commedia. La storia di una ragazza che sceglie di fare del bene al prossimo.

[redacted] PARK. Giallo. Il nuovo lavoro di Robert Altman è ambientato nell'Inghilterra del 1932: un ricevimento viene rovinato da un omicidio, indaga Scotland Yard.

IL PIU' BEL GIORNO [redacted] VITA. Commedia drammatica. Il nuovo film di Cristina Comencini ritrae una famiglia: [redacted] matura signora che vive di ricordi, i suoi tre figli pieni di problemi.

[redacted]A. Thriller psicologico. Questo pluripremiato film australiano narra la storia di una psichiatra scomparsa (Barbara Hershey): il detective chiamato a risolvere il caso si trova di fronte a un'ingarbugliata rete di personaggi.

[redacted] MESTIERE DELLE ARMI. Drammatico. Ritorna nelle sale il trionfatore dei David di Donatello basato sulle imprese del giovane cavaliere conosciuto come Giovanni dalle Bande Nere.

MI [redacted] SAM. Drammatico. Sean Penn è Sam, un uomo ritardato con [redacted] figlia [redacted] anni che i servizi sociali decidono di affidare a una famiglia. Con l'aiuto di un'affermata avvocatessa, cercherà [redacted] tenersi la custodia della [redacted]

[redacted] BALL. Drammatico. La vedova [redacted] un condannato [redacted] morte s'innamora dell'agente di custodia che aveva portato il marito alla sedia elettri[redacted]. Lei [redacted] Halle Berry, Oscar per l'interpretazione.

MONSTERS [redacted] CO. Cartoni animati. Arrivano nelle sale il peloso gigante [redacted]ley e il suo rotondo assistente Mike.

[redacted]. Commedia drammatica. Oscar per il miglior film straniero, è ambientato nel 1993 durante la guerra in Bosnia e narra di due soldati, uno bosniaco e l'altro serbo, che si ritrovano bloccati tra le due linee nemiche.

L'ORA DI RELIGIONE. Drammatico. Il nuovo lavoro di Marco Bellocchio narra la storia di un pittore ateo che [redacted] giorno riceve la visita di un frate che lo avverte che è in corso il processo di beatificazio[redacted] della madre.

PANIC [redacted] Thriller. Da poco divorziata, Meg Altman (Jodie Foster) [redacted] vivere con la figlia in una grande villa costruita a New York [redacted] eccentrico miliardario: la prima notte entrano [redacted] rapinatori. Dirige David Fincher («Seven»).

PARLA CON LEI. Drammatico. Il [redacted] film di [redacted] Almodóvar racconta di due uomini, un infermiere e [redacted] giornalista, che si conoscono mentre [redacted] due donne in coma nello stesso ospedale.

IL RE SCORPIONE. Avventura. Approda sugli schermi uno dei personaggi de «La Mummia»: il guerriero Mathayus (The Rock).

RUE [redacted] PLAISIRS. Drammatico. [redacted] 1945 Marion (Laetitia Casta) lavora in una casa di tolleranza sognando [redacted] music-hall e «l'uomo della sua vita».

DRAGONFLY - IL SEGNO DELLA LIBELLULA. Thriller. Kevin Costner è un medico sconvolto dalla [redacted] della moglie durante una missione umanita[redacted] Venezuela; [redacted] giorno si convince che l'amata stia cercando [redacted] mettersi in contatto con lui dall'aldilà.

SENSO '45. Erotico. Il nuovo film di Tinto Brass descrive la relazione tra la moglie (Anna Galiena) di un esponente del Minculpop e Helmut Schultz (Gabriel Garko), tenente delle SS.

SHOWTIME. Azione. Lo scontroso detective Robert De Niro viene scelto da una produttrice televisiva per un «Reality Show». Al suo fianco, un collega (Eddie Murphy) che adora far l'attore.

TAN[redacted] Commedia. Tanguy dà tante soddisfazioni ai genitori ma non intende andarsene da casa.

I TENENBAUM. Commedia. Un'improvvisa riunione di famiglia per gli stravaganti Tenenbaum.

TOSCA. Musicale. Trasposizione cinematografica dell'opera di Puccini.

TREDICI VARIAZIONI SUL TEMA. Commedia drammatica. A New York cinque storie di vita quotidiana s'intrecciano.

UNICO TESTIMONE. Thriller. Il costruttore di barche a vela John Travolta si chiede se i racconti del figlio dodicenne sulla presunta pericolosità [redacted]llo sposo dell'ex consorte sono reali.

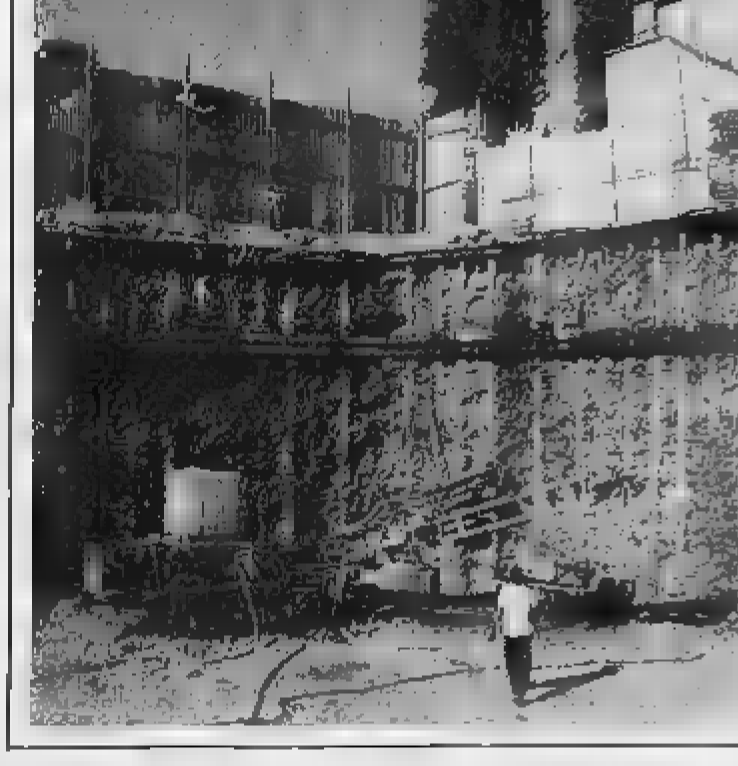

tecnopal
s.n.c. di Cane Osvaldo & Figli

edilizia - opere speciali
micropali - tiranti
sondaggi geognostici
consolidamento terreni
trivellazione pozzi

[redacted] DI CHERASCO (CN)
Via C. Cattaneo, 14 - Tel. 0172 495154 - Telefax 0172 495566

L'EDIZIONE NUMERO 63 DEBUTTA VENERDI' SERA ALLA DISCOTECA «PATIO» DI TORINO

Miss Italia diventa «maggiorenne»

Elevata a 18 anni l'età minima per partecipare al concorso

Marco [redacted]

SIGNORE e signori, bentornati, la «fabbrica dei sogni» riapre i battenti. E' in program[redacted] per venerdì [redacted], alla discoteca «Patio» di Torino, il varo della nuova edizione di Miss Italia, il concorso di bellezza più noto della Penisola.

Invariato il numero delle fasce regionali che saranno assegnate alle nostre rappresentanti: 22, divise in parti uguali in 11 al Piemonte e 11 alla Valle d'Aosta. Tra le novità della nuova formula, l'innalzamento dell'età minima: il limite dell'età [redacted] partecipazione al concor[redacted] è stato fissato a 17 anni, a condizione che le candidate compiano i 18 anni entro il 31 dicembre 2002.

Fino all'anno scorso [redacted] limite era di 17 anni da raggiungere entro il 20 agosto dell'anno in [redacted]. L'età massima rimane confermata a 26 anni. «Un ritocco necessario - spiegano alla Miren, l'organizzazione del concorso - per non distogliere dai suoi studi una miss [redacted] 17 anni e per dar modo a Miss Italia di sostenere gli impegni a cui è chiamata nel campo della moda, della tv e dello spettacolo, oltre a quelli consueti che le derivano [redacted] titolo, avendo raggiunto un buon grado di maturità».

Ecco [redacted] finaliste regionali dell'ultima edizione di Miss Italia, fotografate al «Patio» di Torino. Anche quest'anno sono ventidue le fasce regionali da assegnare entro agosto

L'anno scorso il Piemonte a Salsomaggiore si dovette accontentare di un 12° posto ottenuto dalla torinese Anna Gigli Molinari (che poi centrò la fascia nazionale di Miss Bellezza Rocchetta). Il miglior piazzamento di sempre, dopo la vittoria di Raffaella Baracchi datata 1983, risale al [redacted] con il secondo posto di Tania Piga.

Tornando alle faccende... di casa nostra, l'agente regionale Vito Buonfine (per informazioni rivolgersi allo 011/758873) ha già fissato una prima tranche [redacted] appuntamenti. Che a maggio sono: sabato 4 alla disco «Barcellona» di Cuneo, [redacted] 10 al discopub «Roadhouse» di Roletto di Pinerolo, l'11 alla Fiera di Asti, [redacted] 18 alla disco «Fortino» di Paesana (Cn), il 24 al «Cabiria» di Borgo San Dalmazzo, il [redacted] al «Pick Up» di Torino. Il 5 giugno Miss Italia si sposterà nel Piemonte Orientale, esattamente [redacted] «Globo» di Borgo Vercelli.

Le prime fasce regionali saranno assegnate dai primi di luglio. Prefinali nazionali a San Benedetto dal 21 al [redacted] agosto, finali [redacted] Salsomaggiore dal 26 agosto all'8 settembre. E ora... occhi puntati alle passerelle.

L'EDITORIA E IL TERRITORIO

Fra tanti santi, paesaggi, animali e vegetali raffigurati in affreschi del tardo medioevo

Gianni Martini

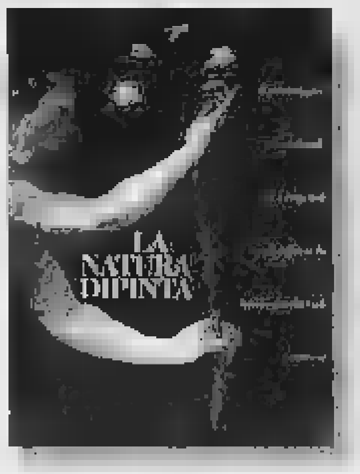

UN catalogo, una mostra, una conferenza ma soprattutto un'idea: partire dalle migliaia [redacted] affreschi realizzati tra il Quattrocento e il Cinquecento su chiese e cappelle per individuare i paesaggi descritti, le specie animali e vegetali raffigurate. E' quanto la Pro Natura ha fatto in Provincia [redacted] Cuneo [redacted] che [redacted] auspicabile sia solo il primo tassello di [redacted] serie di iniziative analoghe per realizzare un nuovo percorso storico-artistico, per offrire ulteriori chiavi di lettura per ambiente, arte, storia del territorio [redacted] Nord Ovest d'Italia.

Domenico Sanino, presidente della Pro Natura di Cuneo, nella prefazione al catalogo spiega l'iniziativa: «Gli affreschi del Quattro e Cinquecento diffusi in chiese [redacted] cappelle delle valli che gravitano su Cuneo sono un'importante testimonianza della cultura [redacted] della civiltà tardo medioevale. Per questo sono giustamente noti e valorizzati. Chi, però, si accosta a queste significative opere [redacted] attratto dalla storia religiosa che si racconta, dagli edifici che vengono raffigurati, dagli abiti dei personaggi: difficilmente dall'ambiente naturale, il dipinto, [redacted] dalle specie animali e vegetali presenti. [...] La [redacted] scenza del territorio [redacted] delle specie animali e vegetali che lo abitano è il presupposto indispensabile per una maggiore conservazione [redacted] una più attenta [redacted] dei medesimi». Una ricerca che è diventata mostra e catalogo, [redacted] lo stesso titolo: «La natura dipinta». La mostra potrà [redacted] visitata dal 7 al 26 maggio nella Sala San Giovanni di Cuneo (via Roma 4); una conferenza è fissata al 14 maggio nella Sala [redacted] della Provincia (corso Dante) a partire dalle 21. [redacted] catalogo ha dignità e vita autonoma: gran[redacted] formato, [redacted] pagine, interamente a colori sintetizza ricerca e percorso di rilettura di questi cicli [redacted] affreschi tardo medievali. Si trovano pastori [redacted] balze rocciose, cani, erbari, grano, prati fioriti, topi e uno straordinario bestiario, olmi e serpenti, alberi [redacted] giardini.

Ogni «scoperta» è illustrata da immagini a colori di affre[redacted], con l'indicazione della cappella, della chiesa, della località in cui si possono ammirare gli originali. La pubblicazione (non è riportato il prezzo di copertina, segreteria della manifestazione allo 0171692692), si conclude [redacted] rassegna di «santini» raccolti sotto titoli quali «Il giardino dei santi», «I fiori di Gesù», «I fiori della Madonna», «Le piante e le erbe divine».

giamar@lastampa.it

NEL SALUZZESE

[redacted] Castellar torna la rassegna degli spaventapasseri

Si apre domenica [redacted] Castellar (piccola località [redacted] Val Bronda, a 4 km da Saluzzo) la tradizionale «Rassegna degli Spaventapasseri». I variopinti pupazzi saranno sistemati lungo un percorso storico-artistico di circa [redacted] chilometro, che attraversa il paese, toccandone i punti più suggestivi. Questi fantocci, utilizzati un tempo nelle campagne, [redacted] realizzati [redacted] diversi appassionati. La manifestazione, che si conclude il 12 maggio, fa parte del calendario di iniziative allestite in occasione dei festeggiamenti patronali di San Ponzio. Contemporaneamente sono previste danze e musiche tradizionali, oltre alla degustazione dei prodotti tipici. Nelle due domeniche, sarà possibile visitare l'antica cappella di San Ponzio, [redacted] i suoi affreschi, che resterà aperta dalle 14 alle 18. (g. ne.)

«AMITIÉ SANS FRONTIÈRES»

Rocky Roberts per [redacted] di beneficenza

PIANFEI. I mitici Anni '60 rivivranno venerdì [redacted] all'hotel «La Ruota» con le [redacted] di Rocky Roberts, [redacted] protagonista della canzone italiana che faceva [redacted]pazzire i teenagers di quarant'anni fa, sarà ospite della [redacted] di beneficenza organizzata da «Amitié [redacted] frontières» di Cuneo, affiliato al club «madre» [redacted] Principato di Monaco. [redacted] sodalizio, presieduto [redacted] Stefano Allisiardi, [redacted] costituito nel 1996, dopo quelli [redacted] Torino e Asti, e ogni anno organizza un galà per sostenere [redacted] un'iniziativa collegata al tema proposto dall'Onu: il 2002 è stato scelto come «Anno internazionale della montagna» e il ricavato della serata [redacted] all'Anffas [redacted] Mondovì e Valli Monregalesi - Associazione nazionale per disabili intellettivi e relazionali che organizza soggiorni estivi nelle vallate alpine. Insieme con l'interprete di «Stasera mi butto», la serata sarà animata dai numeri di micromagia del mago Alexander, dalle musiche [redacted] «Mundo libre» e avrà come scenografia una cinquantina di [redacted] d'autore di Daniele Dondè. (v. p.)

SPETTACOLO STASERA A «LE BALADIN» DI PIOZZO

Le canzoni in osteria del timido Bellofiore

PIOZZO

E' un [redacted] che gioca [redacted] casa il protagonista dello spettacolo organizzato stasera dall'associazione culturale «Le Baladin» (ore 22). Cantante e autore di tutti i testi del famoso gruppo musicale dei Trelilu, Filippo Bessone stasera si cala [redacted] panni di Bellofiore: archetipo degli avvinazzati, emblema delle «mosche da bar», simbolo degli habitué che tra i tavoli raccontano la vita, loro e altrui, meditando sul quotidiano e narrando s[redacted] forse inventate, ma assai più spesso vissute.

La sua allegria venata [redacted] malinconia, la sua poetica intensità, sono quelle di un intellettuale «pret [redacted] porter» che elegantemente [redacted] trasandato colora, cantando come uno chansonnier d'altri tempi, brani e canzoni con l'incedere del timido che usa l'alcool per trovare il coraggio di raccontarsi. Apartitico e mai volgare, Bellofiore si racconta [redacted] un italiano sempre a cavallo tra la citazione forbita e la battuta [redacted] dialetto piemontese, contrappuntato da un chitarrista che [redacted] lo lascia mai, per [redacted] spettacolo [redacted] oltre un'ora di brani [redacted] canzoni inedite e originali.

Filippo Bessone (Bellofiore)

Il nuovo personaggio di Bellofiore dà l'opportunità [redacted] Filippo Bessone di interpretare brani dal sapore fiabesco e surreale che poco si sarebbero adattati al consolidato stile dei Trelilu, ed è per questo che dopo innumerevoli prove [redacted] test Bessone ha deciso di dare vita a questo personaggio, per far [redacted] respirare quei brani e quelle canzoni che da tempo languivano nel cassetto. (a. f.)

IN LOCANDINA

PONDERANO

Babylonia a tutto rock

Sono tre i concerti doc in programma al Babylonia questa settim[redacted]. I riflettori nel music-club di Ponderano si accendono domani alle 22,30 per i Black [redacted]. Con loro suoneranno anche i Gorilla e gli Hamelin, per uno show di rock duro [redacted] funky (ingresso 13 euro). [redacted]ato [redacted] live [redacted] i Modena City Ramblers, la band emiliana che sta collezionando [redacted]sensi con il [redacted] ultimo album intitolato «Radio rebelde» (show alle 22,30, ingresso 12 euro). Infine mercoledì è conto alla rovescia per Brian Auger che torna al Babylonia con la [redacted] formazione gli Oblivion express. [redacted] mago dell'Hammond, l'organo elettrico che segnò [redacted] le sue note gli Anni Sessanta [redacted] Settanta, salirà in pedana alle 21,45. Ingresso 15 euro.

BELLINZAGO

Musica, arte e colori

Un'intera giornata di arte, musi[redacted] tutte le tinte del mondo: in [redacted] Libertà domenica saranno alla ribalta i quadri dei pittori del gruppo «L'arcobaleno» abbinati a esposizioni di preziosi, abiti, proposte di bricolage, occhiali, fiori, gelati e cocktail con sottofondo di musica. La partecipazione è aperta a tutti. Organizzano i negozianti. L'iniziativa, che s'intitola «La strada dei colori», [redacted] il patrocinio del Comune.

CASTELLETTO [redacted]

Cineforum alla multisala

Prende [redacted] vie domani [redacted] alla multisala «Metropolis» di Castelletto, sul Lago Maggiore, la [redacted] di cineforum organizzata dall'associazione culturale «Quelli che... il cinema». Il debutto è affidato al film «No man's land» fresco vincitore del premio Oscar come miglior film straniero. La proiezione avverrà dalle 21,30. I prossimi appuntamenti sono per [redacted] maggio [redacted] «Vatel», il 16 con «I vestiti nuovi dell'imperatore» [redacted] il 23 [redacted] «Apocalypse now redux».

VERCELLI

Il '700 a cena e a teatro

Omaggio teatral-gastronomico al giacobino Giovanni Antonio Ranza, vissuto nel Settecento [redacted] Vercelli. [redacted] offrirlo sono la compagnia Lo Spazio Scenico, che sabato 11 porterà in scena al Civico lo spettacolo in vernacolo «Liberté, Fraternité lur [redacted] carosa [redacted] nui a pè», e l'Hosteria del Cappel Rosso, in vicolo San[redacted] Chiara, che ha preparato per la [redacted] sabato e pranzo e cena di domenica un menu in [redacted]. Per lo spettacolo prenotazioni da domani allo 0161/253077, per la cena 0161/502322.

DOMANI SERA INSOLITO CONCERTO AL DIAVOLO ROSSO DI ASTI

Folklore gitano [redacted] un po' [redacted] jazz [redacted] la musica dei Manomanouche

ASTI

È il contrabbassista di Paolo Conte e domani sera proporrà il repertorio che [redacted] di più, un [redacted] di jazz [redacted] calore gitano. È Jino Touche che si esibirà con il suo trio al Diavolo Rosso, in piazza san Martino, dalle 21,30 (info: 0141/355.699).

La formazione è insolita: due chitarre e contrabbasso, e si chiama «Trio Manomanouche». Con Jino Touche suonano Nunzio Barbieri e Luca Enipeo.

Nato due anni fa, il trio intende far conoscere la cultura e la tradizione musicale degli zingari Manouche. Il progetto è [redacted] caso unico, che riunisce Gypsy Jazz [redacted] musica tradizionale Manouche. La proposta artistica [redacted] caratterizzata da un'originale ricerca sul [redacted]no, sugli strumenti e dell'approccio caratteristici della musica Manouche, basata sull'improvvisazione [redacted] aperta alle contaminazioni, derivante principalmente dalla fusione del jazz Anni '30 del chitarrista Django Reinhardt, anch'egli Manouche, e il folklore zingaro.

Il jazz Manouche [redacted] nato dall'incontro dello swing degli Anni '30, dal Valzer Musette francese e dalla tradizione zigana. Tutto questo impregnato da nomadismo zingaro [redacted] contaminazione fra le tradizioni. Questa magica fusione è avvenuta come evoluzione personale e percorso naturale di alcuni musicisti Gitani e Manouches il cui caposcuola, da tutti riconosciuto, fu il leggendario Django Reinhardt, virtuoso delle sei corde, pur avendo avuto due dita amputate.

[redacted] grande musicista, vissuto perlopiù in Francia, ha saputo coniugare [redacted] piena libertà di espressione il virtuosismo zigano [redacted] fraseggio con un estremo dinamismo del ritmo, utilizzando una tecnica che ha aperto orizzonti a innumerevoli chitarristi jazz. «Oggi, a quasi 50 anni dalla morte di Reinhardt - spiega Jino Touche - il jazz Manouche continua a esistere e a evolversi, con sempre più persone che l'ascoltano, lo suonano e lo amano».

Al Diavolo Rosso domenica [redacted] sarà un'altra curiosa proposta musicale: «La città dei Papi»: Viola Buzzi e il collettivo Papi propongono uno spettacolo fra teatro [redacted] canzone. (c. f. c.)

DUE RACCOLTE DI BRANI POPOLARI VALORIZZANO IL PATRIMONIO MUSICALE PIEMONTESE

«Vecchie canzoni» [redacted] «El piasì 'd canté»

In evidenza i testi raccolti da Nigra e le armonizzazioni di Sinigaglia

Leonardo Osella

Il patrimonio musicale piemontese può contare [redacted] mille [redacted] tra cui il cospicuo corpo di musiche popolari e tradizionali alle quali [redacted] anni di ricerche Costantino Nigra, già ambasciatore sabaudo inviato da Cavour [redacted] Europa a tessere le tele [redacted]ù intricate. Una parte di esse è confluita in due bei CD. Uno, dal sobrio titolo «Vecchie canzoni popolari [redacted] Piemonte», [redacted] cura [redacted] Centro Studi Musicali Carlo Mosso diretto da Andrea Lanza, è focalizzato su Leone Sinigaglia: nato a Torino nel 1868, Sinigaglia frequentò Brahms e Dvorak, da cui colse il gusto per la musica popolare; come Bartok e Kodaly in Ungheria, battè [redacted] campagne torinesi, [redacted] particolare la collina di Cavoretto, annotando centinaia di canti. [redacted] rielaborò poi molti per coro e per voce sola con accompagnamento pianistico raffinato.

Questo CD assembla le 36 [redacted] a fascicoli tra 1914 e 1927 dalla prestigiosa casa Brei[redacted]opf & Härtel. Alle voci del soprano Cristina Cordero e del contralto Roberta Garelli, impegnate anche in forma dialogica, si [redacted]sce Marco Santi al piano.

Il soprano torinese Susy Picchio

Il volume degli spartiti, a cura [redacted] Lidia Benone Giacoletto e Andrea Lanza, è pubblicato da Giancarlo Zedde per una collana cui collaborano Regione, Fondazione Crt, Istituto beni Culturali del Piemonte, Biblioteca del Conservatorio. Oltre a titoli notissimi, appaiono anche pagine meno frequentate: «Il grillo e la formica» e «Rana e rospo», «Verdolin Verdolinetto» e «I falciatori». Chiude la serie [redacted] vivace canzone «Novara la bella».

Il secondo CD, «El piasì 'd canté», a cura di Alabianca Group e di Bravo Records, vede l'intervento di Regione e Associazione Piemonte Danza Musica Teatro. Anche qui compare Sinigaglia (i sei brani finali: «La pastora fedele», «Il tamburino», «La promes[redacted]» «Le tre comari», «Nineta» e «La Monferrina»). I lavori che la precedono seguono filoni diversi: «Frivolezze [redacted] malinconie tra Otto e Novecento», «Tra sentimento e satira nel l'800», «Lirica [redacted] da camera su testi in piemontese» e appunto «Rielaborazione del canto popolare» in Sinigaglia.

Il soprano Susy Picchio e il pianista Roberto Cognazzo conferiscono all'antologia un piglio parateatrale, dato che i canti sono stati oggetto di [redacted] spettacolo all'Alfieri di Torino, e pescano fra autori vari: il Brofferio romantico de «La Barchetta» e quello politica[redacted] schierato [redacted] «Luigino o Nicolò?» e [redacted] «Ij bombon ëd sor Cont», le emozioni modernizzanti di «Turin-Cavorèt [redacted] automobil» di Gastaldi-Cuconato, [redacted] malizioso [redacted] caramela e 'l cicolatin» di Michele Mondo su testi di Nino Costa, e altri nomi come Ettore Desderi, Michele Lessona, Luigi Perrachio, Carlo Alberto Cantù, Alfredo Nicola.

VOLLEY DONNE, ALLE 17,30 APPUNTAMENTO CON «GARA UNO» DELLA FINALE TRICOLORE

Asystel, si aprono le danze scudetto

Il Pala Dal Lago tutto esaurito aspetta la Foppapedretti

Marco Piatti
NOVARA

Non ci sarà un solo posto libero oggi pomeriggio al Pala Dal Lago per la «gara uno» di finale scudetto tra Asystel Novara e Foppapedretti Bergamo (ore 17,30). Nelle prevendite di ieri, in poche ore andati a ruba 2 mila biglietti e gli ultimi saranno posti in vendita questa mattina dalle 10. E domenica con la Minetti la cornice di pubblico era imponente, sarà addirittura impressionante. E la grande muraglia biancorossa sarà ancora una volta il settimo giocatore in campo per le ragazze di Luciano Pedullà. «Le giocatrici di Minetti hanno confessato che al tie break avevano le gambe molli, sentendo i boati del pubblico - commenta il d.g. dell'Asystel, Massimo De Stefano - sembrava quasi che la gradinata si spostasse di qualche metro verso il campo». Questo significa «fattore campo», un vantaggio incredibile per Tasha Leto e compagne che oggi dovranno capitalizzare. «E' importante partire col piede giusto e poi sarà necessario vincere ifi - commenta ancora De Stefano -. Perchè stavolta sarà Bergamo ad avere l'eventuale 'bella' in casa. Noi comunque vogliamo arrivare almeno alla quarta partita, al Pala Dal Lago. Poi potrebbe accadere di tutto». Che tipo di squadra è la Foppapedretti? «Una squadra molto diversa ad esempio da Vicenza, che ci soffriva molto ma che siamo riusciti ad esorcizzare. Bergamo è meno 'fisica', meno potente di Vicenza, ma ha più esperienza e giocatrici forti in ogni fondamentale. Come accadde con la Minotti, anche stavolta la pressione psicologica sarà tutta sulle loro spalle, perché arrivate tre volte seconde quest'anno nelle varie coppe e fare il poker, per la Foppa sarebbe una gran disfatta». Massimo De Stefano elogia il gruppo dell'Asystel, che è riuscito ad arrivare fino in fondo: «Dalle giocatrici all'ultimo dirigente, nel nostro team tutti importanti. E remano tutti in stessa direzione. Anche quando c'è da togliere e mettere il taraflex, come domenica sera, quando invece di festeggiare ci si è messi a lavorare per liberare il parquet nel minor tempo possibile. Com'è strana la vita, un anno fa un'amichevole con Bergamo era evento per oggi è la finale scudetto...».

La proverbiale grinta di Luciano Pedullà durante un time out sotto... il becco dell'immancabile papero-mascotte dell'Asystel

LA RIVALE DI TURNO

Turlea e Phipps bocche da fuoco

Potrà sembrare strano, a differenza di Vicenza, l'Asystel la Foppa si è sempre trovata a suo agio, o, a girar la questione, Bergamo con Novara ha sempre sofferto pene d'inferno. Se si eccettua la d'andata di regular season, quando un' Asystel ancora «piccina» perse 3-0 in terra lombarda, sia nelle amichevoli che nel ritorno Filà Forum, Tasha Leto e compagne han sempre vinto. Ricordiamo le partite del 2 gennaio, al Pala Dal Lago, vittoria novarese 3-2 davanti a mille tifosi entusiasti e soprattutto il 4 febbraio Assago a Volley Land, successo Asystel 3-2, ma con grossa occasione sciupata per il clamoroso 3-0, match ball annullati da Bergamo e vittoria novarese al tie break 26-24. Cacciatori, Piccinini, Keba Phipps, Anna Vania Mello, Ritschelova, Carmen Turlea, Tara Cross sono nomi che da anni calcano i parquet di mondo. Esperienza da vendere per le ragazze di Beppe Cuccarini che dopo aver fallito la Champions a Istanbul, la Coppa Italia a Venezia e la SuperCoppa di inizio stagione, vuol scrollarsi di dosso l'appellativo di «eterno secondo». [m. p.]

Francesca Piccinini contende a Maurizia Cacciatori lo scettro di più bella del volley italiano

BASKET

I NOVARESI GIOCANO CON IL CUORE MA NON BASTA, LA RIDA SCAFATI VINCE ANCHE GARA DUE: 98-96

Cimberio, un piede fuori dai play off

Paura per Aimaretti, colpito alla gola da una gomitata di Newton

Horace Jenkins si è congedato con un'ottima prestazione dal pubblico novarese

NOVARA

Dieci giorni da incubo per la Cimberio che ieri sera perdendo con Scafati anche «gara due» (98-95) si è praticamente congedata dal pubblico di Novara per questa stagione. Dopo la fuga di Thornton e l'infortunio di Salyers (in campo a sorpresa, ma ancora claudicante negli ultimi due quarti), la maledizione si è abbattuta anche su Ariel Aimaretti, toccato duro dallo scomposto centro Scafati, Greg Newton. L'italo-argentino ha ricevuto una gomitata alla gola, all'altezza della carotide, ed è stramazzato al suolo, impossibilitato a respirare. Si sono vissuti attimi di tensione e preoccupazione al Pala Dal Lago, tra un accorrere di barellieri e medici. Aimaretti si è poi ripreso ma dopo qualche minuto in panchina è crollato nuovamente al suolo in un'atmosfera irreale e a questo punto lo staff medico ha deciso di trasportarlo in pronto soccorso dove è stato sottoposto a un lungo controllo. L'ha seguito la fidanzata, Natalia Viganò, giocatrice dell'Asystel, che è accorsa dopo aver appreso alla radio dell'infortunio di Ariel. Nella tarda serata però sono giunte notizie confortanti dall'ospedale: le sue condizioni non destano preoccupazioni. Della partita, c'è detto che la Cimberio ha giocato con il cuore, cercando di sopperire alle difficoltà di organico a uno Scafati che ha sbagliato poco o nulla, soprattutto al tiro da tre e dalla lunetta. I novaresi sono rimasti aggrappati ai campani per quasi tutto il match, ma poi ha pesato la panchina lunga della Rida, nonostante un disperato tentativo nel finale con Jenkins ultimo ad arrendersi. Alla fine, un lungo e caloroso applauso del pubblico ha salutato l'uscita dal campo della Cimberio. Un ringraziamento per un'annata che ha fatto sognare i tifosi biancoblù e che si è conclusa tra mille traversie, che hanno pesato enormemente nel momento decisivo della stagione. Ora il quintetto di Danna scende a Scafati venerdì per «gara tre», ma per riaprire la situazione servirà un miracolo. [m. p.]

SPORT FLA

RUGBY

L'Amatori chiude con una vittoria

La Sparta Amatori rugby Novara chiude il campionato con un successo. In trasferta a Rivoli per recuperare un match rinviato lo scorso dicembre, si è imposto sulla squadra locale per 10 a 0. Artefice della meta vincente è stato Andrea Colombo mentre Claudio Quirino ha messo a segno una trasformazione ed una punizione. I novaresi terranno una festa di chiusura a fine maggio al campo di via della Pace con il tradizionale incontro tra vecchie e nuove glorie del rugby. [r.l.]

MOTOCROSS

Novaresi in evidenza sulla pista di Fara

Piloti del moto club novaresi in evidenza alla tappa di campionato regionale Open e all'Interregionale 125 cc sulla pista del Munzen a Fara. La categoria Promozionale Junior è stata vinta dal bellinzaghese Fabrizio Fumagalli, davanti al collega Riccardo Zanola giunto quarto e al quinto Fabrizio Negri dei Tiger Fara. Nell'Open Major Pietro Turin dell'Achille Varzi si è piazzato terzo mentre quinto Paolo Lurati del Dirty Bike di Oleggio Castello ha chiuso al quinto posto. Un bellinzaghese ha dominato pure la finale A dell'Interregionale: Folco Mossotti ha preceduto Giuseppe Salbene del Varzi Galliate. [r.l.]

CORRIAMO INSIEME

Simona, mamma volante di Feriolo «Per me correre è un divertimento»

Sandro Bottelli

PODISMO al mattino e alla sera, la domenica e in settimana. Di tutto, di più. Domenica scorsa si è corso a Grignasco, lunedì a Casale Corte Cerro, ieri sera a Novara e a Villadossola. Questa mattina Gamba d'oro a Gattico (Giro del Motto Cerea, km 10-3, il via alle 9); in alternativa, sempre alle 9, una cronoscalata «Vertical Kilometer» da Ponte Nivia a Trecciura (Intragna): km per un dislivello di mille metri. Giovedì «VCO in corsa» a Borca di Omegna (km 4,5 con partenza alle 20), venerdì prima serale Gamba d'oro a Mezzomerico (km 7-2, il via alle 20,15). Sabato riposo, ma domenica 5 si riattacca a Mercurago di Arona (km 10-3, partenza alle 9).

Hai voglia a raccontare che il calcio è lo sport più bello del mondo. Forse a chiacchiere, perchè in quanto a gambe nessuno batte i podisti. Amatori e agonisti, c'è spazio per tutti. Nessuno che protesti, che faccia rumore, nessuno che tiri un pugno al rivale se perde lo sprint degli ultimi cento metri. Nessuna società, gruppo o sodalizio che reclami stadi, palestre, piscine e quant'altro. Cosa pretendere di più? Sarebbe curioso sapere per chi votano i podisti. Un giorno proveremo a fare un mini-sondaggio, adesso non si può perchè incombono le elezioni e si potrebbe essere fraintesi e male interpretati.

Parliamo allora di quanto si è visto nell'ultima settimana, dando la precedenza a Simona Galli, la mamma volante del lago Maggiore, Feriolese di Baveno, Simona, reduce da una eccellente maratona a Torino, ha vinto a Grignasco col passo veloce e leggero che la contraddistingue. Nessuno direbbe che all'anagrafe fa registrare 38 anni. I segreti per andare così forte? «Non ho segreti. Qualche allenamento, la famiglia e figlio di anni che mi impegna come tutte le mamme, il piacere di correre e stare in mezzo alla gente. Vivendo in un posto meraviglioso Feriolo, anche l'allenamento, che per molti è fatica, per me è un sano divertimento». Capito? Correte gente, . Soprattutto in quei posti in cui natura è stata particolarmente generosa. Alle spalle di Simona, la campionessa di mountain bike Giovanna Bertone di Oleggio Castello, poi l'aronese Luisa Fumagalli, l'oleggese Gisella Campolo e l'invoriese Paola Gentina. Nella classifica maschile parata di vedettes con Stefano Domillani, Stefano Luciani, Maurizio Brassini, Rino Barricella e Alessandro Mira d'Ercole nell'ordine. Alla partenza c'era anche Davide Bacchetta, vincitore qualche giorno prima a Somma Lombardo nella corsa del Piede d'oro (davanti a Pascal Zbwden e Edoardo Piantanida), ma il mezzofondista di Oleggio Castello si è dovuto fermare per guaio muscolare.

L'altra a Casale Corte Cerro. 177 iscritti, ha vinto Ercole Fiumanò davanti a Zambonini e Tassera, prima donna Alessandra Botteo su Campolo e Piccozzi. Alla ribalta anche i big della Co-Ver. Giuliano Battocletti si è aggiudicato per la seconda volta consecutiva «Ponte in fiore», gara su strada di km 8,200 che si svolge a Ponte in Valtellina, giunte alla sua venticinquesima edizione. Battocletti ha preceduto Simone Zanon (Fiamme Oro), Gabriele De Nard (Fiamme Gialle) e l'altro portacolori della Co-Ver, il tanzaniano Salaho N'Gadi. In tema maratone, il keniano Philimon Kipkering, primo col team verbanese, vinto la maratona di Pisa.

Simona Galli, ha vinto la gara di Grignasco

Novità per podisti sedentari gara sui tapis roulant al Booling di Novara

Segnaliamo infine una «novità» per podisti sedentari. Come correre senza allontanarsi di un metro dal luogo della «competizione». L'idea è stata dei promotori del Gran Prix dei quartieri novaresi. La Polisportiva Nova- organizza, al Bowling di corso Vercelli, appunto a Nova-, la prima gara Crono Tapis Roulant, che consiste nel percorrere la maggior distanza in 20 minuti sull'attrezzo. Tutti i partecipanti al Gran Prix in possesso di pettorale possono accedere di diritto alla gara. Il costo è euro. Ci si può cimentare tutti i giorni dalle 14,30 del pomeriggio all'1,30 di notte (la domenica fino alle 19). Ammessi più tentativi per chi vuole migliorarsi e cercare i propri limiti. Molti i premi in palio e una valanga di cellulari. Se vi interessa: 0321/410535 oppure 333/6777655.

, IL TA PER PARTECIPARE

GOLDEN BOYS VOTATE I GIOVANI CALCIATORI
MERCOLEDI' 1 MAGGIO 2002
Consegnare o spedire a LA STAMPA, C.so della Vittoria 7, 28100 Novara
PRIMI CALCI società
PULCINI società
ESORDIENTI società
GIOVANISSIMI società
ALLIEVI società
JUNIORES società
IL CAMPIONE DEL 2001 E'
BRA SERVIZI s.r.l. SERVIZI ECOLOGICI

NOVARA. Ancora un tagliando per partecipare al «Golden Boys», il referendum-vetrina sul calcio giovanile delle due province. E sente profumo di primavera e anche la nostra iniziativa arriva ormai alla volata finale. Nelle prossime settimane si conosceranno i vincitori. [r.s.]

NUOTO

PALLANUOTO, NUOTO E CANOTTAGGIO LANCIANO ALLA RIBALTA I GIOVANI LACUALI

Grande Verbania negli sport acquatici

Pioggia di medaglie all'Idroscalo per il remo del «Maggiore»

VERBANIA

Le specialità dell'acqua individuali e di squadra stanno dando in questa stagione grandi soddisfazioni allo sport verbanese. La compagine maschile della Pallanuoto Verbania Idea Nuoto, partecipante al girone lombardo del campionato di serie D, imponendosi a Varedo sull'N.C. Monza con il netto punteggio di a 2 ha ottenuto il sesto successo consecutivo (e ottavo su dieci partite disputate). A due giornate dalla conclusione del girone di andata, la formazione affidata alle cure di Stefano Cupellini è seconda in classifica, preceduta solo da Varese Olona, e costituisce una delle più belle realtà del torneo. Anche dal nuoto, dopo le grandi prestazioni di Silvia Pagliarini a livello nazionale e internazionale ed i brillanti riscontri ai recenti Assoluti, giungono altri risultati che dimostrano come la Co-Ver Vco Verbania Nuoto possa contare su uno ampia base di validi atleti. Per il Trofeo del Doge svoltosi nell'ultimo fine settimana a Mestre (una sorta di campionato nazionale delle rappresentative regionali), il comitato regionale lombardo ha selezionato Valerio Deambrogio. Il vice-campione italiano della Co-Ver ha conquistato in questa importante competizione un doppio successo nei 100 e 200 dorso e l'argento nelle staffette. Contemporaneamente altri risultati di buon livello sono giunti dai partecipanti al Nuoto Show di Mondovì. Per lo sport remiero, ancora sugli scudi le portacolori della Società Canottieri Pallanza. «Regina» dell'Idroscalo di Milano nella gara regionale disputata domenica scorsa è stata Elisa Pedretti, vincitrice singolo junior e medaglia d'oro anche nel doppio in coppia Carola Tamboloni

Il nuotatore Valerio Deambrogio

Medaglie di bronzo state conquistate dalla Tamboloni nel singolo e in campo maschile da Marco Tigano e Andrea Cristina nel doppio junior. L'attenzione si concentra ora sulle selezioni per la squadra La Tamboloni è convocata al raduno del Gruppo Olimpico Pesi Leggeri a Piediluco per definire la squadra partecipante alla Coppa del Mondo di Lucerna e al Mondiale Pesi Leggeri, mentre la Pedretti nella stessa località disputa la prova selettiva per la compagine nazionale partecipante ai Mondiali junior. [s. r.]

Carrefour

Dal 2 al 5 maggio

€ 99,90
L.193.433
Set 2 valige Roncato mod. Spherra Advanced
in polipropilene
con divisorio
chiusura a combinazione
mis. 68 - 77 cm
colori assortiti

€ 25,80
L.49.956
Scarpe in tela uomo/donna
Fila o Puma
colori assortiti
mis. 35/45
Nike uomo
mis. 39/45

L.34.853
Polo uomo
Fila - Reebok - Adidas
100% cotone
mezza manica
colori assortiti
mis. dalla M alla XXL

PREZZI FOLLI DI PRIMAVERA

solo domenica 5 maggio
10% di SCONTO
SUL TOTALE SCONTRINO
PER L'IMPORTO MINIMO DI € 30,00 (L.58.725)

PER TUTTI I POSSESSORI
DI CARREFOUR PASS

DOMENICA 5 MAGGIO
l'ipermercato di NOVARA
è aperto dalle ore 10.00 alle ore 20.00

800-650650

NEL IPERMERCATO DI:
NOVARA

Carrefour
è di parola.

E' VERO!

ABBIGLIAMENTO
A.V.ERRE

DA SABATO 27 APRILE

LIQUIDA TUTTO.

ss ARONA/BORGOMANERO - 500mt uscita aut. A26 - Tel 0322/230136 DOMENICA APERTO

LA CITTÀ CHE CAMBIA: LE SCELTE URBANISTICHE DEI PROSSIMI ANNI

«Le nuove Molinette nell'area degli ex Mercati generali»

La candidatura di Torino come sede del centro di neuroscienze rilancia l'antica ipotesi di un trasferimento in via Giordano Bruno

Giuseppe Sangiorgio

Le Molinette, il complesso sanitario costruito nel 1938, potrebbe, in parte, trasferirsi da corso Bramante a via Giordano Bruno, sull'area di oltre 200 mila metri quadrati, oggi destinata a villaggio olimpico e dopo il 2006 utilizzabile per altri scopi, una parte per residenze di edilizia pubblica.

Oltre a ciò vi troverebbero spazio, in primo luogo l'Istituto internazionale di neuroscienze, presieduto dal Premio Nobel, Rita Levi Montalcini, quindi, secondo una proposta avanzata dal professor Giovanni Zandano, ex presidente dell'Istituto bancario Sanpaolo, le specializzazioni ospedaliere oggi sparse fra le stesse Molinette e altre strutture non proprio di recente costruzione. «In modo - dice l'economista - da superare le inefficienze di una struttura vecchia ed obsoleta, peraltro "abitata" da equipe mediche di grande statura».

L'idea è stata accolta con favore sia la Regione, ente che gestisce la partita sanità sotto la Mole ed in Piemonte, sia a Palazzo civico. «Anche perché - dicono il sindaco Sergio Chiamparino e l'assessore al Patrimonio municipale, Paolo Peveraro - si parte dalla candidatura della nostra città ad essere sede del Centro di neuroscienze che porterebbe a Torino e al Piemonte un notevole impulso di ricerca ed occupazionale».

La scelta del quartier generale dell'Istituto guidato da Rita Levi Montalcini, dovrebbe essere resa entro maggio. Torino si candida insieme con Roma e Varese. «Autorevolmente», spiega Peveraro, osservando che con l'occasione dei Giochi del 2006 potrà essere finanziato il progetto, peraltro preparato alcuni anni fa dallo stesso Zandano assieme al professor Verme, per ammodernare le Molinette. Poi quell'ipotesi - che risultò prima fra quelle presentate al ministero della Sanità - non ebbe seguito.

Adesso l'occasione ritorna con l'evento olimpico, trovando riscontri positivi trasversalmente alle forze politiche cittadine. Tant'è vero che, a sostegno della candidatura per il Centro sotto la Mole si sono mossi, oltre al sindaco, ai presidenti della Regione, Enzo Ghigo, della Provincia, Mercedes Bresso, anche il vice ministro alle Infrastrutture, Ugo Martinat, l'eurodeputato ed ex ministro della Sanità, Raffaele Costa, che ieri ad Atene ha discusso con il governo e i suoi colleghi greci al Parlamento di Strasburgo della mobilità degli ammalati all'interno dell'Unione europea.

«In tal modo - spiega Costa - le persone sofferenti potranno rivolgersi a realtà ospedaliere diverse. Potranno metterle a confronto con le nostre, con sistemi di finanziamento e accreditamento molto meno complessi. Di qui la necessità di rinnovarci. Dai tempi del mio ministero, chiedo di realizzare un secondo complesso ospedaliero a fianco delle Molinette. E questa mi auguro la volta buona».

«Tanto più - osserva l'assessore Peveraro - che la realizzazione dell'iniziativa potrebbe essere finanziata attraverso un "projet financing", ossia da una manovra in grado di risentire la costruzione dei nuovi padiglioni sanitari con capitali pubblici e soprattutto privati».

Di che cosa si tratta? Spiega il professor Zandano: «Con l'eventuale arrivo del Centro di neuroscienze, accanto all'Istituto di ricerca sul cervello (di grande attualità visto che la vita delle persone si allunga e si ampliano i problemi neurovegetativi) dovrà esserci una clinica per assistere chi ha problemi al cervello, appunto, necessaria proprio per far "vivere" e sviluppare la ricerca stessa».

Il reparto ospedaliero dovrebbe occupare circa 80 mila metri quadri degli ex mercati generali di via Giordano Bruno, trasferiti da alcuni mesi a Grugliasco. E già questo trasferimento alleggerirebbe le Molinette. Che, man mano, potrebbero trovare ulteriori sfoghi, concentrando tra corso Bramante e l'ex Moi, l'attività oggi diffusa sul territorio, creando così un centro di eccellenza a livello europeo che potrebbe davvero esaltare le capacità dei nostri medici e specialisti.

In tema, recentemente la giunta municipale ha approvato il primo intervento di bonifica e demolizione (para che siano ancora ordigni inesplosi della seconda guerra mondiale) dell'area di via Giordano Bruno, ex sigla l'ex Moi, che dovrebbe essere avviato nelle prossime settimane per rendere il terreno totalmente libero e disponibile entro la fine quest'anno.

«E' il primo passo - conclude Peveraro - per procedere sulla strada di un vero ammodernamento di quel rione. Se poi riusciremo, come si spera, ad ottenere la sede del di neuroscienze, allora tutto ciò non rappresenterà soltanto la riqualificazione del quartiere intorno a piazza Galimberti, ma rappresenterà l'avvio di una struttura gemella a quella delle Molinette che porterà Torino all'avanguardia nel settore medico-ospedaliero».

Una distesa di macerie: è quello che vedono oggi gli abitanti di via Giordano Bruno, dopo il trasferimento dei Mercati generali, quando si affacciano ai loro balconi

L'economista Zandano: «Occorre superare le inefficienze una struttura vecchia obsoleta dove lavorano équipe mediche di grande valore»

L'ospedale

Una cittadella per ventimila

L'azienda ospedaliera San Giovanni Battista - comunemente chiamata Molinette - la terza d'Italia, per dimensioni e per caratteristiche: novantotto reparti, oltre dipendenti (universitari compresi), ha oggi 1346 posti letto più 191 destinati alle terapie in day-hospital. Ospita la sede centrale della Facoltà di Medicina e Chirurgia dell'Università ed è classificato, a livello ministeriale, «ospedale d'eccellenza e di insegnamento». E calcola che ogni giorno, tra pazienti e parenti di malati, entrino in questa cittadella della salute circa venti mila persone. Ottantamila i passaggi in pronto soccorso, 44 mila il medio dei ricoveri ogni anno.

Oggi le Molinette soffrono la degli spazi dovuta alle ristrutturazione di alcuni reparti, ma soprattutto «taglio» posti letto e ai conseguenti corpamenti fra reparti, frutto della necessità di risparmiare per far fronte al deficit regionale di bilancio.

Al cuore delle Molinette sono legate altre strutture che fanno parte della azienda sanitaria ospedaliera, e che offrono altre specializzazioni: il centro dermatologico San Lazzaro via Cherasco 23, il San Vito di strada San Vito-Revigliasco dove ha sede l'Hospice per malati oncologici gestito dalla Fondazione Faro, il poliambulatorio via Chiabrera. I medici delle Molinette collaborano quotidianamente con l'Istituto di riposo per la vecchiaia (Irv) corso Unione Sovietica e con casa di riposo per anziani Carlo Alberto, in corso Casale.

Dal primo gennaio 2002, alle Molinette è stato accorpato anche l'ospedale oncologico San Giovanni Antica Sede Cavour 31, che fino allo scorso anno faceva parte dell'Azienda sanitaria locale 1 e da quattro mesi dipende dalla direzione di corso Bramante.

Punti di forza dell'ospedale sono il Centro oncologico ematologico subalpino (Ceos), il Centro antiveleni diretto dalla professoressa Rosa Urciuoli, il Centro di retinopatia diabetica quello di allergologia del dottor Gianni Cadario. Le Molinette sono inoltre riferimento nazionale per i trapianti. [m. acc.]

L'AREA SCARTATA A CAUSA DEI RISCHI DI INONDAZIONE. LE PARTI TORNERANNO AD INCONTRARSI ENTRO LA FINE DI MAGGIO

«Stadio Pellerina», no del Comune alla Juventus

Il Comune dice di fatto alla richiesta Juve di costruire il nuovo stadio alla Pellerina e per il futuro calcistico dei due Club della Mole si aprono tre scenari: il primo, con il «Delle Alpi» venduto alla Juventus e il Comunale di Sebastopoli affidato al Torino; il secondo con un impianto per i bianconeri granata nell'attuale struttura dei Mondiali '90; con la squadra Lippi ancora al Delle Alpi e quella di Camolese al Filadelfia.

Questo il risultato dell'ennesimo incontro fra i vertici municipali (il sindaco Sergio Chiamparino, gli assessori allo Sport, Renato Montabone, al Patrimonio, Paolo Peveraro e il direttore generale della divisione Lavori pubblici, Giovan Battista Cutricol e della società: Antonio Giraudo, Roberto Bettega, Luciano Moggi e Renato Oppezzi.

Al termine del faccia a faccia la delegazione juventina s'è detta d'accordo con l'impostazione del Comune, mentre sindaco e assessori hanno illustrato le posizioni in una conferenza stampa volante. Spiega Chiamparino: «In oltre due ore abbiamo affrontato tutti i nodi della vicenda, ribadendo che la città dovrà avere due stadi per le due compagini che disputano la serie A. Nulla di più. La Juventus, dal canto suo, ha precisato di voler uno stadio sociale tutto suo».

A questo punto, lo stesso sindaco e Cutrico hanno affrontato il problema «Pellerina», la località scelta dai club per costruirsi l'eventuale suo impianto. «Soluzione difficile - osserva il Comune - perché, secondo il piano regolatore in quella zona dovrebbe nascere un campo di golf. Ma anche con le necessarie varianti, resterebbe il problema dell'inserimento di quei terreni nel bacino fluviale a rischio di inondazioni. Il che richiederebbe il nullaosta del Magistrato del Po. E prima di ottenere tutti visti e le concessioni passerebbero almeno due anni».

Troppi per la Juventus che, preso atto della situazione, ha rivolto lo sguardo su altre possibilità. «Due su tutte - dicono Chiamparino e Montabone - quella dell'area Iveco, fra strada Settimo e la Torino-Milano, oppure Collegno, con la prima favorita sulla seconda».

Non è tuttavia il progetto di ristrutturare lo stadio costruito per Italia '90. «La società bianconera - ricorda il sindaco - nell'incontro di circa dieci giorni fa, aveva presentato un progetto per la sua ristrutturazione. Progetto che resta valido, tanto più che entro maggio, pensiamo il 15, avremo la valutazione del manufatto che diverrà la base d'asta per la vendita». Aggiunge l'ingegner Cutrico: «Nello stesso periodo si concluderà il concorso internazionale per ammodernare l'impianto di corso Sebastopoli, tenendo conto dei vincoli posti dalla Sovrintendenza ai Monumenti. A quel punto potremo valutare maggiori certezze il futuro dei campi di calcio per le squadre cittadine d'eccellenza».

Certezze: è la parola d'ordine utilizzata anche dai vertici bianconeri, per far capire che, dopo otto anni di tira e molla, non si può continuare a procedere in modo precario. Entro fine maggio, quindi sarà un nuovo confronto: e tutti sperano che, a quella data, possa essere risolutivo. «Anche considerando - spiegano primo cittadino e collaboratori - che durante i circa 18 mesi di lavoro per ristrutturare il Delle Alpi, le squadre dovranno giocare altrove». E, forse, trasferirsi su campi di gioco fuori città.

[g. san.]

Ecco come appariva l'area di via Pietro Cossa dopo l'alluvione dell'ottobre

Specchio dei tempi

«I radiologi del Sant'Anna: "La nostra non è stata una fuga"» - «Altre due vecchie locomotive il risplendere» - «Rincaro del 120%» - «I Rangers non fanno multe» - «Arbitri bravi solo fuori casa?»

Un gruppo di lettori ci scrive:

«Ci riferiamo all'articolo: "La fuga dei radiologi manda in tilt il S. Anna". Pur rendendoci che aveva il fine di informare l'utenza del blocco delle prenotazioni degli esami radiologici, vorremmo segnalare alcuni aspetti non affrontati.

La nostra cosiddetta "fuga", peraltro annunciata da tempo, è stata un gesto difficile e privo di alternative, a fronte di problemi ripetutamente documentati attraverso segnalazioni scritte e incontri alle Direzioni Sanitaria e Generale della nostra azienda.

«Avendo riscontrato l'insufficiente volontà di risolvere tali problemi da parte della Direzione, che mai è stata in grado di garantire la necessaria serenità lavorativa, ben quattro dirigenti medici di I livello su cinque hanno scelto di lavorare in altre strutture (tutte già da tempo definite e comunicate alla Direzione stessa).

«Alludere pertanto ad "fuga" inattesa e farne ricadere la responsabilità sui medici, dipingendoli di fatto come mercenari al soldo del miglior offerente, è semplicistico e soprattutto offensivo, poiché ledo il senso di responsabilità e la professionalità che tale decisione intende serenamente difendere».

Seguono 4 firme

Un lettore ci scrive:

«Desidero replicare alla lettera relativa alla ex stazione della Ciriè-Lanzo. I lavori per il rifacimento tetto delle rimesse sono già stati dati in appalto e si inizieranno entro breve tempo. Per quanto riguarda i mezzi presenti all'interno dell'area, sono stati tutti bonificati presso una ditta specializzata di Santhià prima del loro acquisto. All'interno della vecchia stazione, ospitato e sostenuto dalla collaborazione della Satti, trova sede provvisoria il Museo Ferroviario Piemontese, associazione nata più 25 anni grazie all'impegno di un pugno di volontari che hanno dedicato gratuitamente tempo e fatica a far sì che un pezzo della nostra storia non andasse perduto. Grazie a loro, ancora oggi possiamo rivivere l'emozione di un viaggio attraverso le splendide vallate piemontesi a bordo delle carrozze che hanno trasportato i sogni di avventura dei nostri nonni, trainate da una sbuffante locomotiva a vapore di quasi cent'anni. Il materiale ferroviario che il lettore cita non è abbandonato, ma in attesa di restauro, come le due locomotive, completamente smontate ora in fase di rimontaggio, visibili nel piazzale della stazione, e che presto andranno unirsi alle altre due "vecchie signore" del 1911 e del 1907 funzionanti e restituite al loro vecchio splendore dall'opera di questi volontari».

Sergio Ferrero

Una lettrice ci scrive:

«Si fa un gran parlare della necessità di fare figli, dell'esigenza di incrementare il numero delle nascite e molte coppie sembrano essere d'accordo. Ma la sorpresa arriva dopo. A me, ad esempio, è appena arrivato il nuovo conteggio della retta per mia figlia alla scuola materna. C'è un rincaro del 120 per cento. Sinceramente mi sembra un poco eccessivo, tenendo presente che lavoriamo in due con stipendi, direi, nella media senza significativi aumenti negli ultimi tempi. E' questa la politica reale per aiutare chi crea famiglia?».

Segue la firma

Un lettore ci scrive:

«In risposta al fruitore Parco La Mandria che protestava contro l'eccessiva magnanimità mostrata dai guardaparco verso due persone che avevano asportato piante di mughetti posso dire, essendo in servizio proprio quel giorno, che le due persone in divisa non erano guardaparco ma Rangers. Sono volontari che si occupano di protezione civile e tutela ambientale e, nell'ambito della Mandria, svolgono un compito ausiliario di controllo ad informazione al pubblico nei giorni di elevato afflusso. I Rangers, quindi, non essendo né agenti di polizia né guardie ecologiche, non possono contestare le violazioni amministrative. Per questo il loro intervento si è limitato ad una "ramanzina". L'attività di vigilanza da parte del corpo dei guardaparco continua essere diligente ed appassionata».

Daniela Pesce

Un lettore ci scrive:

«Quest'anno, come tutti gli anni, assistito a continue polemiche sull'operato degli arbitri regionali. Ora mi chiedo: "Come mai i nostri arbitri tanto criticati in casa ricevono complimenti quando vanno ad arbitrare partite presso altri comitati?". Forse quando operano in casa giudicati metodi faziosi?».

Segue la firma

specchiotempi@lastampa.it

MERCOLEDÌ 1 MAGGIO 2002 DALLE ORE 15,15
ALL'IPPODROMO DI VINOVO
CORSE DI GALOPPO
PREMIO CITTÀ DI TORINO
ore 17,10 - 2.900 - 5ª Corsa - 55.000,00
Carlo Bank... incassa?

1	CARLO BANK	62	F. Branca	RONDAN	54	S. Uru
2	NERGO		Non partente	MAC FEVER	53	L. Frisio
3	SOPRAN MONZANELLI		Gl. Vernicelli	QUASI PER CASO	52,5	Gc. Cossu
4		54,5	S. Casadi		50,5	V. Vercheta
5	MI CORAZON	54	I. Rossi			

Il nostro tecnico consiglia: 1 - 3 - 4
E VINOVO TI ASPETTA PER LE ULTIME EMOZIONI
CORSE OSTACOLI CON IL GRAN PREMIO STAFFE D'ORO
DELL'IPPODROMO - Nuova Gestione
Prenotazioni 011.965.18.24 - 339.466.60.01 - 348.884.03.84
Per anticipazioni, risultati, commenti e notizie: www.sportimpiemonte.it
INGRESSO GRATUITO - PER INFORMAZIONI TEL. 011.962.39.66
IPPODROMI DI TORINO - TANTO, SEI USCITA DESIDERI!

L'ufficio immigrazione della Questura prevede che possano essere 4-5 mila le persone che si preparano a presentare la domanda

Sta crescendo anche l'attesa fra i datori di lavoro che da mesi attendono l'epilogo dell'iter legislativo per la legge Bossi-Fini

Il sindacato: la voglia di regolarizzazione determinerà a tempi brevi l'eliminazione delle forme di attività domestica sommersa

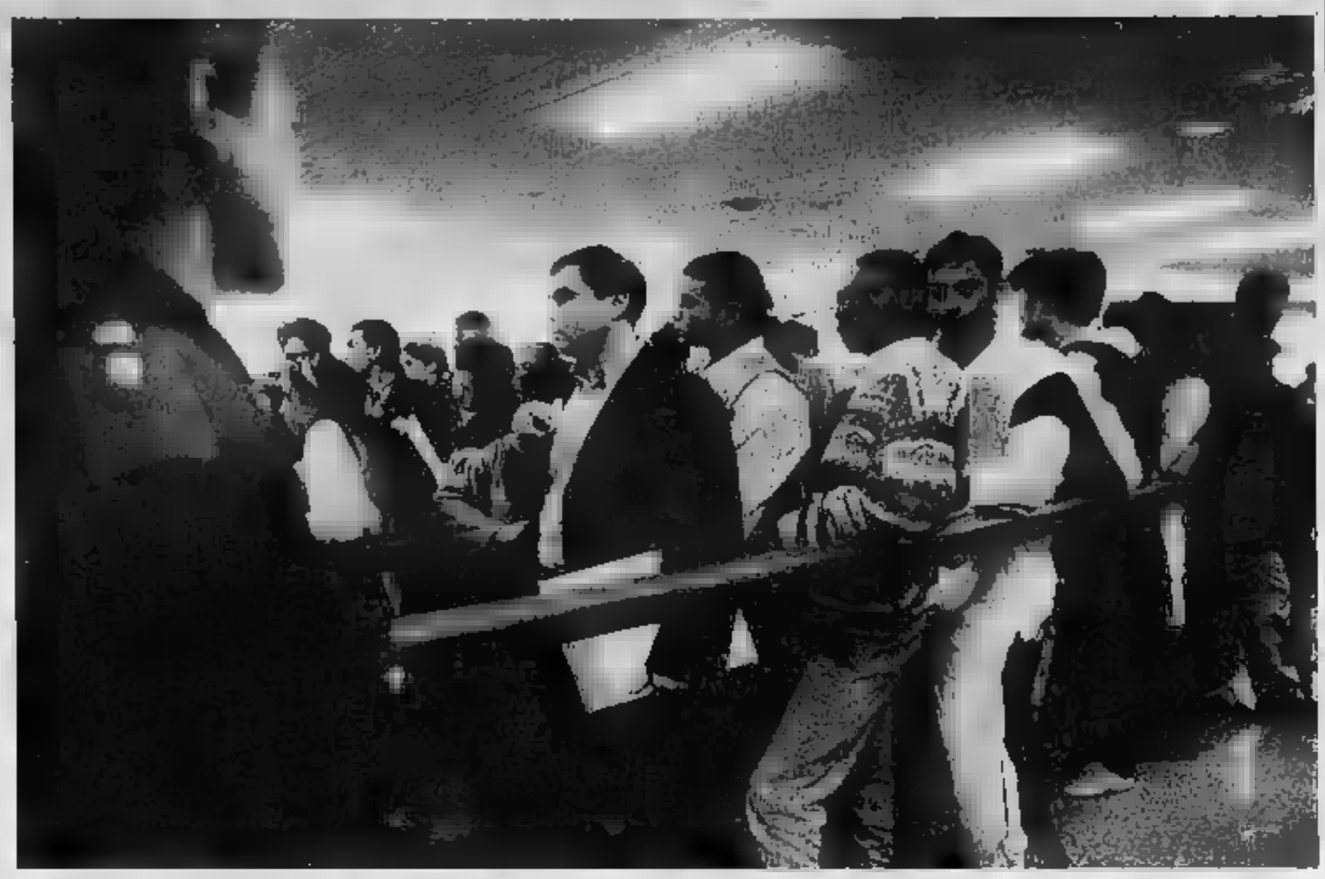

La Camera si occuperà del disegno di legge sull'immigrazione nella seconda settimana di maggio. L'immagine si riferisce alle code per la sanatoria del '98

Sanatoria, inizia il conto alla rovescia

Entro l'estate colf e assistenti straniere regolarizzate

Cresce l'attesa per la sanatoria, meglio per la regolarizzazione mirata di colf e assistenti degli anziani», come la definisce la dottoressa Rosanna Lavezzaro, dirigente dell'Ufficio Immigrazione della Questura. Ormai, superati alcuni ostacoli (come il [illegible] una sola badante per famiglia), l'iter parlamentare della nuova legge Bossi-Fini sembra prossimo [illegible] traguardo. «E' difficile fare previsioni sui tempi - dice la dirigente -, [illegible] pensiamo che la regolarizzazione possa partire prima dell'estate». In effetti, la Camera si occuperà del disegno di legge sull'immigrazione nella seconda settimana di maggio e quindi tra fine mese e metà giugno il provvedimento potrebbe decollare.

La regolarizzazione del personale di cura - l'ex ministro Claudio Martelli ha ipotizzato però l'incostituzionalità dell'esclusione degli altri lavoratori - sarà scandita da due fasi. «Il datore di lavoro dovrà andare in Prefettura [illegible] lo straniero per presentare la "dichiarazione di emersione", un'"autodenuncia" del fatto che l'immigrato sta lavorando in nero, e dovrà impegnarsi a versare il pagamento forfettario dei contributi passati e procedere all'assunzione». Il forfait dovrebbe ammontare all'equivalente di un trimestre.

«La Prefettura dichiarerà ammissibile o [illegible] ammissibile la domanda. Se la risposta sarà positiva, lo straniero - aggiunge Rosanna Lavezzaro - dovrà presentarsi ai nostri uffici per la richiesta [illegible] del soggiorno. Per presentare [illegible] domanda ci saranno [illegible] giorni di tempo dalla pubblicazione sulla Gazzetta Ufficiale. Comunque, non appena avremo il provvedimento definitivo, ci attiveremo per far conoscere a tutti i tempi, i documenti necessari, i passaggi».

Quante persone a Torino possano aspirare ad ottenere il permesso di soggiorno, è difficile dirlo. La dirigente dell'Ufficio Immigrazione della Questura ricorda che durante la regolarizzazione del '98, aperta [illegible] tutti i lavoratori, furono presentate circa dodicimila domande e novemila furono i permessi rilasciati. «Colf e assistenti degli anziani, in base a quei numeri, potrebbero [illegible] quattro-cinquemila...».

Ne stima [illegible] po' meno don Fredo Olivero, in prima linea al Servizio Migranti Caritas di via Cernaia 42. Lì si tocca con mano, ogni giorno, la tensione dell'attesa. Attesa che riguarda i lavoratori, ma non meno chi li impiega. «Abbiamo la coda [illegible] datori di lavoro, tanto che da sei mesi, ogni giovedì mattina alle 10, li incontriamo a gruppi di cinquanta». Di questi incontri si occupa Sergio Durando, che nel corso del tempo ha spiegato il disegno di legge e gli emendamenti. «Diamo anche informazioni-base, come il fatto che la sanatoria non sarà riservata alle sole donne, [illegible] anche agli uomini colf e badanti», dice Olivero. «Abbiamo uno stillicidio di telefonate. [illegible] gente [illegible] inviperita: in fondo vogliono solo versare dei contributi allo Stato. Dicono che la loro colf è insostituibile e che non se ne troverebbe mai una italiana. Fanno commenti irripetibili, il ministro dovrebbe sentirli...». Olivero spiega che le nazionalità che più verranno coinvolte dalla prossima regolarizzazione saranno proprio la romena, poi peruviani, colombiani, ecuadoregni argentini.

Alla Caritas [illegible] presentano anche titolari di aziende. «A loro possiamo dire poco, qualcosa sulle chiamate che rientrano nei flussi programmati e che potrebbe prima o poi essere messo a punto un provvedimento per l'emersione del lavoro nero. Gli imprenditori edili e quelli del settore stradale ci spiegano che le assunzioni sono per metà di italiani e per metà di immigrati. E che si fatica a trovarli. Anche il trasporto [illegible] pesante fa sempre più conto sui cittadini dell'Est: i romeni, ora privi del regime del visto, girano l'Europa come secondi autisti».

Alla Cisl, Mohammad Reza Kiavar, responsabile dell'Ufficio Stranieri, racconta: «Ogni giorno arrivano 30-40 nuovi casi di immigrati che vogliono registrarsi per provare che sono in Italia e che vogliono avere l'assistenza del sindacato per usufruire della legge. Tra loro, tantissime colf e badanti, ma anche operai. E i datori di lavoro hanno una tale voglia di metterli in regola, che non esiteranno ad assumerne al- [illegible] una parte come lavoratori domestici».

«Sta per finire un incubo»

Adele pronta ad assumere due donne romene

La settimana scorsa, l'ala centrista del Polo ha incassato [illegible] vittoria sulla componente leghista: l'eliminazione del tetto [illegible] un immigrato regolarizzabile per famiglia. E' vero che chi vorrà [illegible] due persone dovrà certificare [illegible] stato di effettiva necessità. Ma gli addetti ai lavori sanno che certe situazioni esistono davvero [illegible] sono molto drammatiche. «Ci [illegible] malati [illegible] assistere 24 ore [illegible] 24 - spiegano al sindacato -, anziani che [illegible] troverebbero collocazione in strutture pubbliche o private. Una badante sola [illegible] basterebbe, sarebbe murata viva in [illegible]. Sono casi tutt'altro che infrequenti».

Sono storie dolorose, dove la necessità non rimandabile di "temporeggiare" in qualche modo la situazione, si aggiunge alla sofferenza di vedere il proprio familiare - padre, madre, fratello, marito o moglie - perdere la salute e la lucidità.

Una di queste è la storia di Adele, una torinese di 75 anni forte e determinata, con un marito colpito dall'Alzheimer, non autosufficiente, [illegible] una sorella di 85 anni sulla sedia a rotelle. Con grande fatica, dopo essere passata attraverso varie esperienze insoddisfacenti, Adele ha trovato nella vita con i suoi cari un buon equilibrio grazie a due donne romene. «Sono bravissime, io sopravvivo solo grazie a loro. Sanno sempre cosa occorre fare, sono praticamente due infermiere. Due - spiega - perché [illegible] sola [illegible] potrebbe farcela [illegible] due disabili gravi [illegible] [illegible] marito e mia sorella. Il bisogno di assistenza è continuo: 24 ore su 24 per 365 giorni all'anno».

Adele paga le due assistenti il giusto, ma dopo due anni, non sopporta più la precarietà della situazione. Pensa sempre che per una disgrazia potrebbero incappare in [illegible] controllo ed essere rispedite in Romania. Soffrirebbe per loro e la sua esistenza, con quella dei suoi cari, precipiterebbe nell'inferno. Ci ha pensato tanto. Ha pensato anche ai loro diritti: il diritto a una vacanza, a turno, per rivedere la famiglia. Una vacanza che costerà a [illegible] altra fatica - dovrà cercare una sostituzione temporanea - ma che è un diritto sacrosanto di qualsiasi persona che lavora. «Quando pareva che il tetto di una sola assunzione per famiglia sarebbe rimasto, mi ero organizzata: un'amica si sarebbe prestata per assumere l'altra mia lavoratrice». [m.t.m.]

PEVERARO ALL'ATTACCO NELL'ASSEMBLEA DEGLI AZIONISTI

No al patto milanese per il controllo di Aem

Torino all'attacco di Milano all'assemblea degli azionisti di Aem (Azienda energetica metropolitana [illegible] Torino). Il rappresentante del Comune l'assessore Paolo Peveraro, ha ieri pubblicamente [illegible] dell'assemblea dei soci) accusato l'Aem di Milano di avere violato lo statuto della società e la legge Draghi. Motivo? Il «rivale milanese» avrebbe di fatto costituito un patto di sindacato con gli svizzeri di Atel (colosso che commercializza energia) per ottenere un proprio rappresentante nel consiglio di amministrazione, senza darne preventiva comunicazione alla Città di Torino e alla Consob, così come previsto dallo Statuto e dalle leggi in vigore. La manovra è stata bloccata «in extremis» dallo stesso Peveraro nel corso dell'assemblea. [illegible] evidente - ha sostenuto l'assessore - che ci siamo trovati davanti a un vero e proprio patto di sindacato non denunciato, che viola la Legge Draghi, ma anche lo [illegible] [illegible] Aem Torino». Quest'ultimo infatti prevede che il Comune debba essere preventivamente informato e possa esercitare il diritto di veto su qualsiasi [illegible] patto di sindacato che faccia superare la soglia del 5 per cento.

Ha poi aggiunto il rappresentante del Comune: «Torino ambisce ad ottenere la sede della futura Eurogen, non [illegible] che questa manovra fosse stata in qualche modo volta a condizionare questa scelta, [illegible] cui siamo molto determinati». La presa di posizione di Peveraro ha avuto anche un effetto sul rinnovo del Cda in Aem. I soci si erano accordati per portare il numero dei membri da 7 a 9 (sei alla lista degli enti pubblici, 2 ad Atel, 1 a Sanpaolo Imi). Quando, però, Atel ha presentato la [illegible] lista, è emerso che al secondo posto c'era Alberto Angaroni, uno dei massimi dirigenti di Aem Milano. Atel ha il 5,03% del capitale, Aem Milano l'1,99%. [illegible] assemblea il Comune di Torino ha perciò bocciato [illegible] proposta di allargamento del consiglio di amministrazione, rinunciato al [illegible] rappresentante [illegible] fatto convergere i voti della Provincia sul candidato del Sanpaolo Imi, che con il 3,50% [illegible] voti rischiava di [illegible] «silurato» dalla lista Atel-Aem Milano. In assemblea i rappresentanti di queste due società non hanno ribattuto. «Ci riserviamo - ha detto, rincarando la dose, l'assessore - ogni azione amministrativa e giudiziaria». In teoria, si potrebbe persino arrivare al ricorso al tribunale civile per rendere nulla l'elezione [illegible] del rappresentante di Atel (Antonio Taormina). Ma l'assessore lascia la porta aperta a una possibile riconciliazione: «Aem Milano e Atel sono nostri soci nell'operazione Eurogen, [illegible] vogliamo perciò arrivare a una rottura, ma non possiamo neppure accettare di essere posti di fronte al fatto compiuto. Occorre infatti che sia garantita la trasparenza e vengano rispettate le regole». Lo scontro ha fatto passare in secondo piano i dati economici di una società che, sotto la presidenza dell'ex-ministro Franco Reviglio (che sarà riconfermato) ha avuto una forte espansione.

L'assessore Paolo Peveraro

I nuovi eletti sono Franco Reviglio, attuale presidente [illegible] amministratore delegato, Giovanni Del Tin, Nicola Durazzo, Giuliano Mari, Giovanni Porcellana, Antonio Taormina e Angelo Tartaglia. Il collegio sindacale è composto da Aldo Milano, [illegible], che ricoprirà la funzione [illegible] presidente, da Angelo Maria Palma e da Giovanni Paradotto.

SALTA L'ACCORDO CON IL SINDACO CHIAMPARINO

Il Comitato Sogno attacca «Non copriremo la targa»

Ancora polemiche sul caso Sogno, ovvero sulla lapide scoperta [illegible] aprile dal Comitato per [illegible] Libertà guidato dall'ex ministro Francesco Forte. La controversia non si placa, nonostante l'appello del sindaco Sergio Chiamparino [illegible] vedova dell'ex ambasciatore signora Anna Arborio Mella, a fare un passo indietro, ricoprendo la targa, per trovare una soluzione del problema «condivisa».

Lunedì era sembrato che il Comitato e il sindaco Chiamparino, [illegible] fossero trovati un accordo: soprassedere per qualche giorno [illegible] ricoprire quella scritta [illegible] della casa in via Donati dove Sogno visse e morì in attesa di un prossimo [illegible] risolutorio. Ieri, invece, sono emersi nuovi contrasti tra le parti. «Noi non accettiamo assolutamente la proposta di coprire la targa - ha detto Claudio Piretto, [illegible] della medaglia d'oro al valor militare, [illegible] portavoce del [illegible] - anche se temporaneamente. Abbiamo sistemato la lapide nel gennaio scorso, nell'anniversario [illegible] morte di Edgardo e poi l'abbiamo coperta in attesa che [illegible] Comune si esprimesse e organizzasse, com'eravamo d'accordo, festeggiamenti ufficiali, [illegible] da allora nulla è successo. Anzi».

Al di là dei veti emersi fra i partiti di sinistra, il presidente della commissione Toponomastica, Mauro Marino, aveva cercato una via d'uscita, con la formulazione di una scritta sulla lapide che «unisse» destra, centro e sinistra». Ora, mentre l'eurodeputato Raffaele Costa chiede [illegible] rispettare «il ricordo di un valoroso», la stessa commissione dovrebbe riunirsi fra il 5 e il 13 maggio. [g. san.]

DRAMMI E ASPETTATIVE DI IMMIGRATE «FUORILEGGE» DA ANNI IN CITTA'

«Fateci uscire da questo limbo»

L'attesa infinita di tante ragazze arrivate dai paesi dell'Est

le storie

Maria Teresa Martinengo

Tatiana, moldava, e Mihaela, romena, vivono [illegible] Torino da [illegible] anno. Ieri pomeriggio era [illegible] alla Cisl per avere notizie sulla legge. Le loro sono storie tipiche della «sanatoria 2002», quella che la Lega non avrebbe mai voluto, e che alla fine ha dovuto accettare: due storie che raccontano che [illegible] bisogno di [illegible] famiglie italiane è trasversale rispetto alle classi sociali, [illegible] livello culturale. E che dietro alle necessità delle famiglie torinesi, ci [illegible] esseri umani che aspirano ad uscire dall'incertezza, che vogliono poter essere [illegible] «interi».

Tatiana ha 37 anni, è laureata in Economia nel suo paese, ha lasciato un lavoro da contabile dopo 10 anni. In Italia è arrivata con l'obiettivo di rimanere un paio d'anni e poi tornare in Moldavia. «Lavoro [illegible] [illegible] anziano, un nonno, una persona molto per bene. Il posto me l'ha trovato un'amica. Vivo e mangio lì, nella [illegible] casa. Ma [illegible] sua famiglia non mi può pagare più [illegible] 500 euro al [illegible]. Ma l'hanno detto subito, per questo mi concedono tre mezze giornate libere la settimana: così posso avere anche un altro lavoro e integrare il mio stipendio».

Tatiana è una bella donna dai modi gentili, moderna, vestita con gusto, i capelli perfetti. E [illegible] sguardo triste. «Non ho [illegible] parlato della sanatoria. Ho paura di farlo. E al tempo [illegible] ho tanto bisogno di [illegible] i documenti. Devo assolutamente tornare a casa per un periodo, i miei hanno bisogno [illegible] me: due settimane fa [illegible] morto mio padre. Mi scusi, [illegible] ne parlo piango... Io sarei anche disposta a pagarmi da sola gli arretrati».

Mihaela, 35 anni e [illegible] vivacità di un'adolescente, in Romania ha lasciato due figli. Il marito l'ha raggiunta a Torino [illegible] [illegible] te. S'è trovato [illegible] buon lavoro, ma per il momento non ci sono prospettive di regolarizzazione, anche se il suo principale vorrebbe. Così forse tornerà a casa. Mihaela, invece, a [illegible] vuole tornare, ma solo per [illegible] vacanze. «I miei figli hanno 12 e 13 anni e hanno bisogno di tante cose, per questo devo lavorare qui. Spero che la legge passi in fretta, così potrò vederli. L'anziano che assisto [illegible] d'accordo a mettermi a posto». Certo, da quel che Mihaela dice, se fosse per lui in vacanza [illegible] non la lascerebbe andare di certo. [illegible] spetterebbe il sabato pomeriggio libero e la domenica. Ma ogni volta che esco, quando [illegible] me lo fa pagare. Così certe volte rinuncio. Ha tanti figli, [illegible] con loro non ci vuole andare: vuole stare solo con me».

Per tutta questa dedizione, Mihaela - impegnata 24 [illegible] su 24 - prende 650 euro. «Mi ha già detto, il mio padrone, che non mi paga né ferie [illegible] tredicesima. Mah, finché resisto... Io devo mandare soldi a casa per i miei figli». Mihaela ride dei suoi guai, ricorda che all'inizio un giorno il suo anziano, che è originario di [illegible] regione del Sud, le ha chiesto qualcosa in dialetto. «Non capivo. Poi ho cominciato a imparare. Certo, il mio italiano non è proprio perfetto... Ho sempre avuto un carattere allegro. Se che cosa ho fatto l'autunno scorso? Con il mio principale siamo andati ai giardini. Lui ha visto le altalene [illegible] mi ha detto che gli sarebbe piaciuto andarci. E [illegible] l'ho fatto andare. Si è divertito moltissimo. Sarà per questo che vuole solo me?».

Per molti anziani l'assistenza di ragazze straniere è diventata essenziale

3 maggio su La Stampa TORINO una pagina SPECIALE dedicata a Alto Pinerolese a cura dei servizi promozionali publikompass

3 maggio su La Stampa TORINO una pagina SPECIALE dedicata a Rivoli a cura dei servizi promozionali publikompass

PREZZI: «TANDEM»: € 0,60, «CRONACHE DI NAPOLI», «CORRIERE DI CASERTA», «L'ADIGE», «IL DOMANI DI BOLOGNA», «IL CORRIERE DI FIRENZE», «LA VOCE DI MANTOVA», «IL CORRIERE MERCANTILE», «LA GAZZETTA DEL LUNEDÌ», «IL CORRIERE DI ROVIGO», «CRONACHE DEL MEZZOGIORNO»: NELLE AREE DI DIFFUSIONE UNITARIE SUL GIORNALE LOCALE: € 0,55 CON «IL CORRIERE DI ROMAGNA» IN ROMAGNA E A RIMINI: € 1 «ULTIME NOTIZIE ASCOLI»: € 1,30 A RICHIESTA CON «IL MATTINO» NELLA PROVINCIA DI BOLZANO: ABBINAMENTO FACOLTATIVO: € 0,90 IN PIEMONTE CON LE VHS «I FILM DI MACARIO»; ABBINAMENTI GRATUITI: CON SPECCHIO AL SABATO OBBLIGATORIO IN TUTTA ITALIA. PREZZI ESTERO: AUSTRIA, BENELUX, FRANCIA, GERMANIA, GRECIA, PORTOGALLO, SPAGNA € 1,85; IRLANDA, PAESI SCANDINAVI € 2; SVIZZERA FRS. 2.80; C. TICINO FRS. 2.50; UK GBP 1.30; USA $ 2.50

FIA European Touring Car Championship 2002, Magny-Cours.

Alfa Romeo vince.

FIA ETCC 2002. Classifica ufficiale:

1ª Alfa 156	(F. Giovanardi)
2ª Alfa 156	(N. Larini)
3ª BMW 320i	(D. Müller)
4ª Volvo S60	(R. Rydell)
5ª BMW 320i	(J. Müller)

Venite a provare la nuova Alfa 156 sabato 4 e domenica 5 dai Concessionari Alfa Romeo.

ASCOM BIELLESE
PRESENTA IL

1° SALONE AUTO & MOTO A CIELO APERTO

Con il contributo di

Città di BIELLA

Camera di Commercio Biella

BIELLA

5 MAGGIO DOMENICA

NELLE VIE DEL CENTRO una grande occasione per vedere tutti i nuovi modelli di auto e moto presentati da 12 CONCESSIONARIE

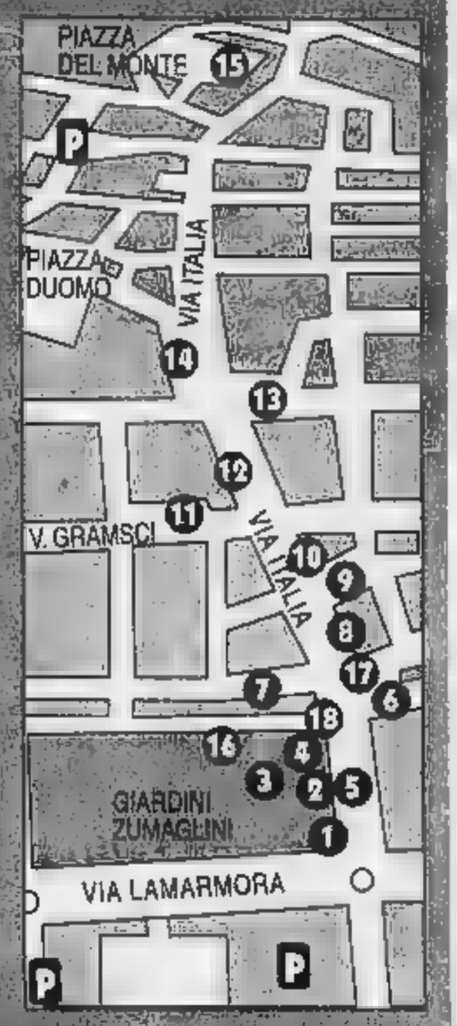

NELLO STESSO GIORNO...

ESPOSIZIONE
⓫ **AUTO DA COMPETIZIONE**
in Viale Matteotti

ESPOSIZIONE
⓰ **AUTO D'EPOCA**
Giardini Zumaglini
⓯ **MOTO D'EPOCA**
Piazza Del Monte

Auto Moto Storiche Alto Piemonte
In collaborazione con ACI
Moto Club AVIGLIANUM

- **AUTO ELETTRICA**
presentata da BERGO Pneumatici
circolante nelle vie del centro
- **TRENINO** gratuito per spostamenti

...e in più...

- **NEGOZI APERTI**
- **BANCARELLE DEL MERCATO**
in Via Lamarmora

❶ Activ motor — YAMAHA — SUZUKI
❻ BERGO PNEUMATICI & CO.
❾ BIVAR — NISSAN
⓬ CARIMA — LAND-ROVER — MG
❼ Futurauto — KIA
⓾ Gi-Emme s.r.l. — OPEL
❸❹❺ Gruppo LegicA S.p.a. — FIAT
⓭ Hy-Car s.r.l. — HYUNDAI
❽ MOMBI CAR s.n.c.
❷ SCHIAPPARELLI — KYMCO — PIAGGIO
⓫ Valsesia Motori s.r.l. — SEAT
⓮ Zavallone — PEUGEOT

⓲ BIVERBANCA — RAS ⓱

La lista nozze più COMPLETA
massa
• Via Trento, 34 • Vercelli • Tel. 0161.213447 •

LA STAMPA
PAGINA MERCOLEDÌ 1 MAGGIO
VERCELLI
E VALSESIA
REDAZIONE VIA DUCHESSA IOLANDA 20. TELEFONO 0161 269711. FAX 0161 257009 E-MAIL VERCELLI@LASTAMPA.IT
PUBBLICITA' SALODINI SRL, AGENTE PUBLICOMPASS S.P.A. VIA G. VERDI 40. TELEFONO 0161 250754. FAX 0161 220128

MONSIGNOR FERNANDO MARCHI (71 ANNI) AVEVA COLLABORATO STRETTAMENTE CON L'ARCIVESCOVO DI VERCELLI ALBINO MENSA. MOLTO CONOSCIUTO NELLA CHIESA EUSEBIANA

Morto in un incidente il vicario della diocesi biellese

Al volante della sua vettura si è schiantato contro un camion a Gattinara

I vigili del fuoco rimuovono l'auto di monsignor Marchi dopo l'incidente

GATTINARA

Monsignor Fernando Marchi, 71 anni, vicario della diocesi di Biella, è morto ieri pomeriggio in un incidente stradale sulla Cossato-Gattinara. Lo scontro è avvenuto alle 16,30. Monsignor Marchi, al volante della sua Alfa 147, è finito contro l'autoarticolato guidato da Andrea Zuin, 24 anni, nato a Gattinara ma residente a Ghemme. L'urto, violentissimo, è stato frontale. Nell'incidente è stata coinvolta anche un'altra vettura, una Mercedes. Inutile ogni soccorso: il sacerdote ha perso la vita all'istante. Illeso invece il camionista. Sul posto sono intervenuti anche i Vigili del fuoco di Vercelli.

Monsignor Marchi era zio dell'ex presidente dell'Unione industriale biellese, Massimo Marchi, titolare dell'omonima filatura in città. Emiliano di origine, ma emigrato in provincia fin da quando era bambino, tra i suoi primi incarichi era stato parroco a Fratrivero. Per il suo impegno sociale era diventato vicario episcopale, e alla morte di don Ferraris era diventato vicario generale a metà degli Anni Settanta. Contribuì, insieme all'allora arcivescovo di Vercelli Albino Mensa, a reggere la diocesi quando il monsignor Piola, nell'86, aveva rassegnato le dimissioni dall'incarico per motivi di salute.

Era un grande studioso di Oropa ed un appassionato di montagna (pochi anni fa scalò ancora il monte Bianco), oltre che di musica corale. Teologo di grande preparazione, è stato il faro spirituale dell'ultimo giubileo nel Biellese.

Monsignor Fernando Marchi

La notizia della disgrazia ha colpito profondamente anche l'arcidiocesi di Vercelli, dove monsignor Marchi era conosciutissimo. Anzi, la diocesi eusebiana è stata la prima ad essere avvisata dell'incidente perchè la Polizia stradale, non riuscendo a mettersi in contatto con la curia di Biella, ha chiamato Vercelli. Spiega il vicario vercellese monsignor Giuseppe Versaldi: «Il vescovo di Biella, Gabriele Mana, era andato, come monsignor Marchi, alla festa del Cottolengo. Poi, monsignor Marchi si è congedato in anticipo per andare a trovare un sacerdote ricoverato all'ospedale di Verrua». L'incidente è avvenuto sulla strada di ritorno e visto che monsignor Mana era ancora al Cottolengo, la Polizia stradale ha avvertito Vercelli. Monsignor Versaldi è riuscito a raggiungere il rettore del Seminario di Biella che ha avvisato il vescovo.

«Era un sacerdote - dice monsignor Versaldi - di grandissima cultura e di alta preparazione teologica. A Vercelli gli volevamo tutti bene e lo stimavamo. Padre Enrico Masseroni si è messo immediatamente in contatto con monsignor Mana per esprimergli il cordoglio di tutta la nostra diocesi». [r. s.]

APPUNTAMENTI IN TUTTA LA PROVINCIA. A VERCELLI IL COMIZIO DEL SEGRETARIO REGIONALE DELLA UIL

Primo Maggio di manifestazioni

Luciano Violante alle celebrazioni di Santhià

Walter Camurati

VERCELLI

Lavoratori in festa in tutta la provincia, oggi, per celebrare unitariamente il primo maggio: finalmente la Festa del lavoro torna a Santhià, dopo circa mezzo secolo di assenza, grazie all'organizzazione della Sinistra giovanile Ds. Vi parteciperà l'on. Luciano Violante, capogruppo Ds alla Camera: aderisce la segreteria provinciale del Siulp, il sindacato di polizia, che ha chiesto un incontro con il parlamentare. Altre celebrazioni in programma a Crescentino, Trino, Borgosesia e Villata. Procediamo per ordine, partendo dal capoluogo.

A Vercelli l'appuntamento è per le 9,30 in piazzale Roma, davanti alla stazione ferroviaria. Da qui partirà il corteo che, percorrendo via Galileo Ferraris, raggiungerà piazza Cavour per il comizio sul tema «No al terrorismo, sì ai diritti, allo sviluppo e all'occupazione» che sarà svolto da Angelo Scalzo, della segreteria regionale Uil.

A Crescentino il raduno è previsto per le 10; seguirà il corteo con la banda musicale, e la manifestazione si concluderà con il comizio del segretario territoriale della Fiom-Cgil di Vercelli Gianni Esposito che, sottolineando i pericoli del terrorismo, si soffermerà sui problemi del lavoro e in particolare sui tentativi di sterilizzare, se non addirittura abolire, le tutele previste dall'articolo 18 della legge 300, il cosiddetto «Statuto dei diritti dei lavoratori».

Luciano Violante parlerà oggi alle 18 nella nuova area mercatale di Santhià

Anche a Trino il corteo preluderà al comizio che avrà come protagonista Antonio Ferrara, segretario regionale del sindacato pensionati della Cgil.

A Borgosesia si concentreranno tutti i lavoratori valsesiani. Il corteo partirà verso le 10 da piazza Mazzini e, dopo aver percorso le vie cittadine, tornerà in piazza Mazzini dove verso le 11 sui temi del lavoro parlerà Fulvio Giacomassi, della segreteria nazionale della categoria Cisl-Comunicazioni.

A Villata la Soms, società operaia di mutuo soccorso, organizza il tradizionale pranzo nella sede sociale di piazza Marconi, che sarà preceduto da una relazione svolta dal prof. Domenico Giuffrè. Nel pomeriggio il segretario del sindacato pensionati della Cgil di Vercelli Sergio Negri curerà la proiezione di un filmato realizzato per il centenario di fondazione della Camera del lavoro di Vercelli.

Cortei anche a Trino e Crescentino. Borgosesia ospita Giacomassi (Cisl). A Villata proiezione del filmato sui cento anni della Camera del lavoro

A Cigliano è prevista la celebrazione di una messa nella parrocchiale di Sant'Emiliano, con un concerto finale alle 11, in piazza Martiri della Libertà, della banda musicale cittadino diretta da Renzo Perinotti.

E infine le celebrazioni di Santhià, che impegneranno sette gruppi musicali e occuperanno l'intero pomeriggio con buona parte della serata: si svolgeranno tutte nella nuova area mercatale di piazza Zappelloni.

L'inizio è fissato per le 15; alle 17 interverranno i sindacati e alle 18 l'on. Violante. Alle 19,30 ci sarà una pausa ristoro con panissa e penne; alle 21,30 parleranno i candidati alla presidenza della Provincia Gianni Muntigazzi e del collegio provinciale Angelo Cappuccio.

ALAGNA — GLI INTERVENTI DEL SOCCORSO ALPINO

Con l'elicottero anche un fuoristrada

Un nuovo mezzo fuoristrada per la sezione di Alagna del Soccorso alpino. Ha preso servizio questa settimana il veicolo acquistato con il contributo dell'istituto bancario San Paolo. Il veicolo è stato presentato nella base del 118 di Borgosesia, davanti all'elicottero con il quale si compiono ogni anno centinaia di interventi di soccorso in montagna. Alla presentazione hanno partecipato il presidente della delegazione valsesiana e valsesiana del Soccorso alpino, Sergio Gabbio, e il funzionario della banca Angelo Tamilla, al quale si deve l'erogazione del contributo per l'acquisto. Gabbio ha ringraziato Tamilla, che fino al 31 marzo era direttore della filiale di Varallo della San Paolo e ora dirige l'ufficio «privati e poe» di Borgosesia, «perché da sola la nostra sezione non avrebbe certo avuto la forza economica per acquistare il mezzo necessario per gli spostamenti delle attrezzature in occasione di soccorsi e ricerche di persone in alta quota». Ognuna delle sei sezioni del Soccorso alpino è dotata di un veicolo, una jeep che adesso ad Alagna è stata sostituita dal furgone Mitsubishi a trazione integrale. Complessivamente la delegazione valsesiana coinvolge oltre 220 volontari con dal del Monte Rosa alle colline che confinano con la pianura vercellese, mentre la sezione di Alagna raggruppa 32 persone. «Un veicolo di questo genere - commenta ancora Gabbio - è indispensabile per poter spostare le attrezzature dove la strada carrozzabile permette di muoversi con i mezzi a motore prima di iniziare gli interventi a piedi. Al furgone sono stati tolti i sedili e il retro è stato attrezzato per ospitare tutto il materiale necessario, comprese le speciali barelle utilizzate sulla neve. Il fuoristrada che in precedenza era in dotazione ad Alagna è stato invece messo a disposizione dei volontari in servizio a Borgosesia. Tutte le jeep in servizio nelle varie basi del soccorso valsesiano, e che adesso ad Alagna è stato sostituita dal furgone, erano state acquistate durante il periodo di presidenza della delegazione del varallese Piergiorgio Francione. [f. fo.]

DA DUE ANNI IL VIADOTTO ERA APERTO ALLE AUTO IN UNA SOLA DIREZIONE

Raddoppio per il ponte di Isolella

Borgosesia, entro l'estate circolazione in entrambi i sensi

BORGOSESIA

Tornerà a doppio senso la circolazione sul ponte di Isolella che unisce la strada provinciale per Quarona alla statale «299» Novara-Alagna. Quando e come è ancora da stabilire, ma l'amministrazione comunale ha deciso di realizzare tutti gli interventi necessari per rendere nuovo il viadotto e riaprirlo almeno alle auto..

Dopo un incidente avvenuto quasi dieci anni fa quando un furgone si era incastrato a metà ponte rischiando di cadere sul greto del Sesia e danneggiando gravemente il parapetto, dal Comune era venuto il blocco parziale della circolazione. Prima era stato messo il limite a camion e furgoni, quindi l'ulteriore restrizione con la riduzione della carreggiata.

Attualmente è ancora così, nel senso che il ponte è percorribile solo dalla provinciale verso la statale, ma nell'arco di qualche settimana, al massimo entro l'estate, dovrebbe essere istituito di nuovo il doppio senso. In questi mesi da Isolella sono giunte proteste in municipio in quanto per raggiungere la zona di Villa San Giovanni che dista appena duecento metri è necessario un lungo giro in centro a Borgosesia oppure a Quarona. I disagi si sono ridotti con l'apertura del nuovo ponte di via Sottile, ma le richieste degli abitanti di Isolella non sono mutate, così è venuta la decisione di trovare una soluzione immediata: E' necessario pensare a un nuovo ponte - commenta il sindaco Corrado Rotti - ma questo non potrà avvenire in tempi brevi. Adesso cerchiamo di trovare una soluzione temporanea. Di sicuro però il traffico non potrà essere riaperto ai mezzi pesanti e neppure ai furgoni». Intanto si sta progettando la rotonda che sarà realizzata proprio sulla statale tra il ponte di Isolella e la strada che sale verso frazione Foresto.

Intanto, con l'arrivo della bella stagione, ripartono i cantieri in città. Il primo incrocio che attende una soluzione è quello di piazza Garibaldi, dove i lavori per la realizzazione della rotonda che cancellerà l'ultimo semaforo ancora presente in città sono iniziati diversi mesi fa e sono stati interrotti. L'arretramento di un muro di cinta è stato ultimato, ma, prima di realizzare la rotatoria, l'Ufficio tecnico comunale intende rivedere le tubature sotterranee dei vari servizi per evitare di dover intervenire nel sottosuolo a lavoro appena ultimato.

Sempre durante le prossime settimane, partiranno inoltre i lavori per la sistemazione definitiva della rotonda di piazza Cavour. [i. fo.]

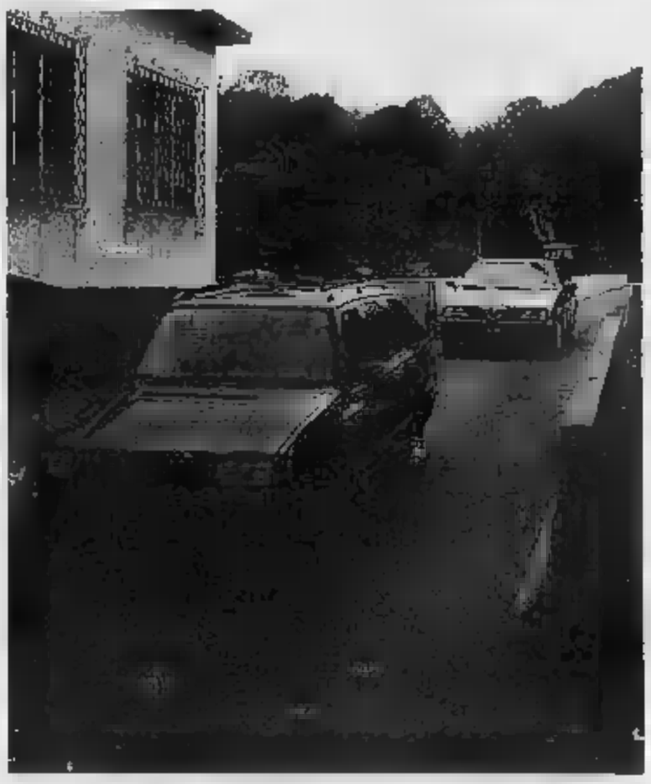

Il ponte di Isolella è un importante snodo per il traffico proveniente dall'Alta Valsesia

DOVRANNO PAGARE LE PRESTAZIONI NON URGENTI

Da oggi al Pronto soccorso scatta l'operazione-ticket

VERCELLI

Operazione-ticket al pronto soccorso del Sant'Andrea. Da oggi a Vercelli, come in tutti gli ospedali del Piemonte, si pagheranno le prestazioni ritenute non urgenti. Questi i costi: trenta euro per la visita; cinquanta euro invece, se il medico riterrà necessari accertamenti diagnostici o interventi di carattere terapeutico.

Restano esenti dal pagamento le prestazioni in presenza di situazioni di emergenza e quelle che sono seguite dal ricovero immediato; i bambini fino a 3 anni di età; chi arriva in pronto soccorso in ambulanza; chi arriva in pronto soccorso su indicazione scritta (formulata nelle sei ore precedenti) dal medico di famiglia; chi al pronto soccorso viene ricoverato in degenza temporanea; le donne in gravidanza per problemi legati alla gestazione; chi ha subito un infortunio sul lavoro (assicurati Inail) e chi deve fare una visita richiesta dall'autorità di polizia giudiziaria o dalla pubblica sicurezza.

La sperimentazione dovrebbe andare avanti per tre mesi: alla fine di questo periodo la Regione Piemonte analizzerà il risultato ottenuto. Si paga utilizzando i contanti: non saranno, invece, ammessi carte di credito e neppure assegni. Ricordiamo, inoltre, che sarà il medico, dopo l'iter in pronto soccorso, a stabilire se la prestazione richiesta era meno da ospedale.

L'obiettivo della Regione è chiaro: scoraggiare tutte le persone che si rivolgono al pronto senza averne necessità (quindi in modo improprio) e far recuperare denaro alle casse della Sanità pubblica. [g. mo.]

METEO | OGGI IN PIEMONTE | LIGURIA | VALLE D'AOSTA

SOLE
VARIABILE
NUVOLOSO
NEBBIA
PIOGGIA DEBOLE
MODERATA
INTENSA
NEVE
TEMPORALI
VENTO DEBOLE
FORTE
MARE CALMO
POCO MOSSO
MOSSO
AGITATO

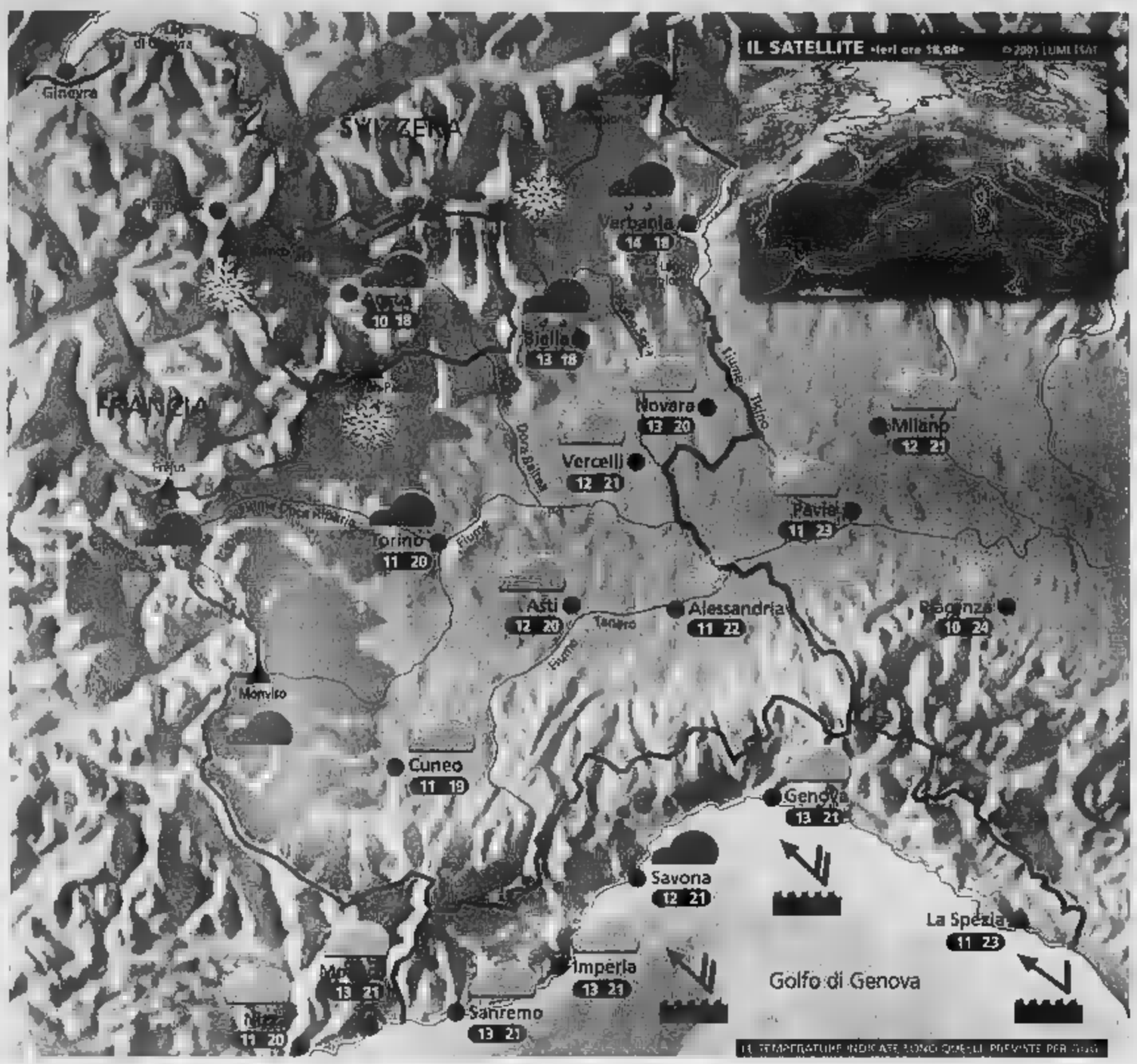

Situazione

Ieri la giornata è trascorsa tra schiarite ed annuvolamenti ma con temperature miti.
Dal Mare del Nord si sta avvicinando alle nostre regioni un fronte freddo molto attivo che determinerà un netto peggioramento, in particolare da giovedì.
Oggi cielo sempre più grigio e prime locali piogge, segnatamente in montagna.

Previsioni

In mattinata cielo irregolarmente nuvoloso con qualche occhiata di sole in più nell'Alessandrino. Possibili deboli piovaschi su Ossola, Biellese, alta Valle d'Aosta, con qualche fiocco di neve oltre i 2200 m. Nel pomeriggio ulteriore aumento della nuvolosità in montagna con brevi rovesci, soprattutto tra l'alto Piemonte e la Valle d'Aosta, altrove ancora asciutto. In serata cielo coperto ovunque con brevi piogge intermittenti.
Temperatura in lieve calo in montagna, stazionaria altrove.
Domani tempo perturbato con piogge estese e isolati temporali.

ZOOM

Forte peggioramento in arrivo

Una depressione sul [illegible] Europa pilo terà un'attiva perturbazione sulle [illegible] regioni. Ad Ovest della Corsica si scaverà inoltre [illegible] minimo secondario, in grado di prolungare l'instabilità fino a tutta la giornata di sabato. Insomma [illegible] prospettive [illegible] sono buone e soprattutto giovedì vivremo una giornata all'insegna di nubi e piogge, a tratti anche abbondanti, che comunque non dispiaceranno affatto agli agricoltori. La neve tornerà [illegible] vata alle Alpi a partire dai 1800 m di quota. Sono pertanto fortemente sconsigliate le escursioni; il rischio di distacco spontaneo di valanghe aumenterà considerevolmente nelle ore immediatamente successive alle nevicate. Venerdì la spiccata instabilità innescherà temporali sparsi, in particolare sul Piemonte, le schiarite risulteranno effimere e farà freddino anche in città. Sabato il minimo tenderà lentamente a colmarsi ma saranno ancora presenti nubi a sviluppo ver[illegible]le, preludio di qualche immancabile acquazzone pomeridiano. Solo da domenica il sole riuscirà ad imporsi maggiormente sugli annuvolamenti e le temperature risaliranno di qualche grado.

IL CLIMA DI: www.meteolive.it

PER CHI VIAGGIA

ANCONA	10 21	REGGIO CALABRIA	16 27
BARI	14 22	ROMA	10 25
BOLOGNA	13 24	VENEZIA	14 22
CAGLIARI	12 26	BARCELLONA	11 18
CATANIA	14 25	BRUXELLES	11 18
CATANZARO	14 22	FRANCOFORTE	7 14
FIRENZE	10 23	GINEVRA	7 15
OLBIA	12 24	LONDRA	9 14
PALERMO	16 28	MONACO DI BAVIERA	8 15
PERUGIA	10 22	PARIGI	9 13
POTENZA	[illegible]	ZURIGO	8 16

OGGI

IL SOLE: sorge alle ore 6 e 19 minuti; culmina alle ore 13 e 26 minuti, tramonta alle ore 20 e 35 minuti

LA LUNA: si leva alle ore 0 e 49 minuti; cala alle ore 9 e 27 minuti

IDROCENTRO
www.idrocentro.com

Carrefour
Dal 2 al 4 maggio
€ 99,90 L193.433
Set 2 valige Roncato mod. Spherra Advanced
in polipropilene con divisorio chiusura a combinazione mis. 68 - 77 cm colori assortiti
€ 25,80 L49.956
Scarpe in tela uomo/donna
[illegible] o [illegible]
colori assortiti mis. 35/45
Nike uomo mis. 39/45
€ 18,00 L34.853
Polo uomo
Fila - Reebok - Adidas
100% cotone mezza manica
colori assortiti mis. dalla M alla XXL
PREZZI FOLLI DI PRIMAVERA
800-650650
OFFERTA VALIDA NEL NOSTRO IPERMERCATO DI VERCELLI Tangenziale Sud 13 - Tel. 0161/299711
Carrefour è di parola.

NEI CENTRI MAGGIORI TORNANO IN LIZZA I PRIMI CITTADINI. ALLE URNE, NELLA TORNATA DEL 26 E 27, ANCHE CIVIASCO, SALUGGIA, ALAGNA E SERRAVALLE

A Trino e Varallo è battaglia tra ex sindaci

Tutti i nomi dei candidati al rinnovo dei Consigli comunali di maggio

Ivan Fossati
Sandra Licheri

Ecco liste, candidati alla poltrona di primo cittadino e nomi degli aspiranti consiglieri di tutti i centri della provincia e cui si vota il 26 e 27 maggio. A Varallo, il centro maggiore, gli schieramenti in campo sono quattro, in quanto la lista «Il castello» non ha potuto essere [illegible] perchè la documentazione non [illegible] conforme alle richieste e legge. Per la poltrona di sindaco della capitale turistica della Valsesia si sfideranno tre [illegible] sindaci: Gianfranco Astori, già primo cittadino di Varallo, Antonella De Regis, che ha guidato per due legislature Balmuccia e Gianluca Buonanno, che ha concluso proprio in questi giorni l'analogo impegno a Serravalle. Il quarto nome è quello di Luciano Gualdi. A Trino, invece, Alessandro Serra, sindaco uscente, ha deciso di rimettersi in gioco presentando [illegible] lista civica dopo la spaccatura della coalizione di centrosinistra che ha visto l'allontanamento dei Popolari. Un altro [illegible] sindaco, Giovanni Tricerri, primo cittadino trinese per dodici anni, [illegible] invece per lo schieramento di centrosinistra. La Casa delle libertà scende infine in campo con Giovanni Ravasenga, [illegible] segretario del Comitato alluvionati trinesi.

Due immagini di Trino e Varallo che, nella prossima tornata elettorale, rinnovano il Consiglio comunale: in entrambi i centri sono in corsa numerosi ex primi cittadini

VARALLO

Lista Varallo Oggi e Domani: sindaco Antonella De Regis, consiglieri Pier Michele Cucciola, Andrea Alborghetti, Gaetano Amodio, Antonio Bondioli, Gianfranco Calmi, Mario Casaccia, Carlo Cosotti, Augusto Fenaroli, Marika Goi, Simone Lonati, Renzo Maioli, Ugo Perazzi, Stefano Peroglio, Luciano Rossi, Aristide Torri, Adriano Viotti. **Lista Varallo per Varallo**: sindaco Gianfranco Astori, consiglieri Sandra Moretti, Cesare Acerbi, Marco Carmellino, Luigi Carrara, Marianna Corte, Paolo Grandi, Giorgio Montaverdi, Laura Mortara, Enrico Pagano, Giovanni Raineri, Vittorio Ramella, [illegible]ovanni Regis, Guido Rossi, [illegible]tonio Sabatino, Alberto Smuraglia, Luigi Zacquini. **Lista Buonanno Controcorrente**: sindaco Gianluca Buonanno, consiglieri Pietro Bondetti, Eraldo Botta, Diego Braidotti, Roberto Carelli, Leonardo Dominietto, Andrea Faresin, Gregorio Gianoglio, Federico Grupallo, Francesca Guala, Enrica Longhetti, Gisela Naj, Mau[illegible] Osti, Giuseppe Ragozzi, Marco Ricotti, Marco Cucciola, Osvaldo Uffredi. **Lista Per la Valsesia**: sindaco Luciano Gualdi, consiglieri Silvio Giubertoni, Claudio Tasso, Roberto Chiocca, Alberico Cravello, Barbara Delzanno, Marco Giaberdo, Ivo Giandolini, Pierluigi Giardini, Augusto Musati, Paolo Ricotti, Simona Testa, Mario Zulato.

CIVIASCO

Lista Per Civiasco: sindaco Davide Calzoni, consiglieri Giovanna Berti, Alexandra Calissi, Patrizia Chiodin in Galli, Ruggero Gamba, Augusto Moro, Giorgio Pisani, Eugenio Salina, Arianna Stragiotti, Stefano Turlo, Germano Vallerugo, Viviana Viaro. **Lista Civiasco**: sindaco Sonia Jan in Zanetta, consiglieri Roberto Antonini, Giovanni Bianco, Marco Campana, Alessandro Crespi, Cesare De Giorgi, Achille Dossi, Marco Gallarotti, Gabriella Gianello, Enrico Gianello, Tiziano Ladini, Bruna Macchi, Carlo Viganò.

ALAGNA

Lista Im Land: sindaco Giulio Axerio, consiglieri Sandro Bergamo, Roberta Castelli, Bruno Carmellino, Giuliano Cerutti, Alberto Grassi Del Grumello, Danilo Mazzia, Giuliano Masoni Bottona, Giovanni Negra, Silvano Ongaro, Renato Pascariello, Giampiero Viotti, Gianbruno Zanetti. **Lista Pietre Gemelle**: sindaco Giovanni Enzio, consiglieri Michele Cucchi, Giorgio Fiorentini, Anna Gualdi, Paola Leoneris, Pierangela Mozzi, Stefano Poltronieri, Gianfran[illegible] Pozzi, Marco Pozzi, Elena Ronco, Enrico Rondelli, Paolo Toniolo, Danilo Zanetta.

SERRAVALLE

Lista Controcorrente: sindaco Massimo Basso, consiglieri Giorgio Anselmetti, Diego Ballarin, Maurizio Boca, Donatella Brumana, Paolo Croso, Uber Croso, Andrea Fassio, Enzo Gallina, Adriano Graglia, Monica Mazzolari, Rossano Milani, Roberto Mora, Mauro Piolo, Alberto Ricca, Lorena Telini, Enrico Vanoli. **Lista Ulivo per Serravalle**: sindaco Mauro Bruscagin, consiglieri Marco Avondo, Paolo Vivonello, Daniele Bovolenta, Moreno Bruscagin, Davide Cerutti, Cinzia Infanti, Elisa Maffeis, Roberto Mancin, Marianna Ristretta, Marco Ponticelli, Gabriele Morgoni, Elisabetta Perolio, Fabrizio Siviero, Daria Tonelli. **Lista Il Campanile**: sindaco Amedeo Sauer, consiglieri Cesare Terazzi, Lara Sauer, Anita Angiolini, Sergio Prinetti, Giorgio Rossi, Marco Vacchini, Armando Armari, Marco Valsecchi, Bruno Allegra, Luigi Pietro Mezzano, Miranda Croso, Pietro Mario Barbaglia, Giuseppe Busnelli, Ferdinando Nardella, Guido Ballarini, Fiorella Lovato.

SALUGGIA

Lista Insieme per la nostra gente: sindaco Bonifazio Incisa di Camerana, consiglieri Firmino Francesco Barberis, Francesco Bernini, Marinella Bianco in Bolognesi, Libero Farinelli, Silvio Ferra[illegible] Luigi Formica, Luigino Natale Frassa, Francesco Gasparini, Paolo Miglietta, Rita Piera Perolio in Brighenti, Gianfranca Rosa in Terzago, Paolo Sivomino, Caterina Maria Vallino, Giuseppe Vallino, Maria Emma Vallino in Bobba, Silvio Vittone. **Lista Comunità Saluggese**: sindaco Franco Barbero, consiglieri Carlo Barbaris, Caterina Berto in Rizzo, Giovanni Caglioti, Fulvio Catella, Maria Cristina Colonello in Conese, Adelangela Demaria in Paganin, Carla Fontana in Leone, Marco Formica, Antonino Leccia, Virginio Leone, Gianfranco Maggi, Edoardo Maglietta, Claudio Relino, Matteo Rubino, Monica Schettino, Martina Solinas.

TRINO

futuro per Trino: sindaco Alessandro Serra, [illegible] glieri Gabriele Bordin, Mario Buffa, Salvatore Calabrese, Pier Paolo Coletto, Raffaela Conti, Gianbattista Cottali, Ester Cosimina, Massimo Ferioli, Giuseppina Massaro, Massimo Miglietta, Alessandro Monturolo, Renzo Palazzi, Pietro Soldà, Mario Tavano, Laura Zecchinato. **Insieme per Trino**: sindaco Giovanni Tricerri, consiglieri Pietro Ardizzone, Primo Bodiglio, Ger[illegible] Broglio, Fausto Cognasso, Giuliana De Gasperi, Ivano Ferrarotti, Pier Franco Irico, Patrizia Massazza, Giancarlo Merenna, Teresa Olivero, Roberto Portinaro, Franca Ravasenga, Giovanni Reginella, Carlo Severino, Cinzia Vanni, Primizio Vincenzo. **Casa delle libertà**: sindaco Giovanni Ravasegna, consiglieri Guido Alandi, Andrea Boscolo, Remigio Buzzi, Cristina Cattaneo, Renzo Cornetti, Marco Felisati, Piergiorgio Ferraris, Alessandro Giolito, Matteo Lorio, Giuseppe Mosca, Patrizia Pallaoro, Davide Pane, Ester Porta, Giovanni Rosso, Loriano Vallongo, Luigi Vannelli.

VENERDI' BERTINOTTI SARA' A VERCELLI PER SOSTENERE GIANNI MENTIGAZZI

Scheda: «Da soli ma leali»

Il Nuovo Psi ha presentato il proprio candidato

[illegible]rico De Maria

VERCELLI

Entra nel vivo la campagna elettorale per il 26 e 27 maggio. Venerdì, alle 17,30, in piazza Cavour, Fausto Bertinotti verrà a sostenere il candidato del centrosinistra Gianni Mantigazzi: in caso di maltempo, il segretario di Prc parlerà al Ridotto [illegible] Civico. In un'altra pagina del giornale, annunciamo che oggi, a S[illegible]thià, Mantigazzi parlerà con Luciano Violante durante la celebrazione del Primo Maggio a Santhià. A sostenere la candidatura del vice sindaco [illegible] Vercelli verranno anche, a giorni, Antonio Di Pietro e France[illegible] Rutelli: l'ex pm sarà nella nostra provincia il 9 maggio: alle 12 parlerà a Varallo, alle 15 a Vercelli e alle 16 a Trino; il leader della Margherità parlerà nel capoluogo il giorno dopo, venerdì 10 maggio, alle 17 in sede ancora da destinarsi.

Per sostenere il candidato del centrodestra Renzo Mascero (An) sono attesi a Vercelli sia Gianfranco Fini sia il ministro Alemanno, in date ancora da stabilire. L'assessora regionale Vaglio parlerà invece l'11 maggio in Alta Valsesia.

Ieri, intanto, alla pasticceria Taverna & Tarnuzzer, il Nuovo Psi ha presentato il proprio candidato, che corre autonomamente, Roberto Scheda. Erano presenti il segretario provinciale del partito Giuseppe Grosso, uno dei candidati più autorevoli [illegible] lista, Giuseppe Cannata, il giornalista Marco Barberis e Piero Mandrino. Barberis ha detto che nessun altro candidato può vantare i titoli di Scheda: competenza, esperienza, professionalità. Dal canto suo, l'avvocato Scheda ha spiegato che la scelta del Nuovo Psi di andare da solo al primo è dovuta «ad un problema di metodologia, nella scelta del candidato, che non abbiamo condiviso». Nel [illegible] appassionato intervento, Scheda ha spiegato contro chi combattono i riformisti del Nuovo Psi: «Contro il partito che sostiene che "a Vercelli [illegible] sta bene così"». «Non si sta bene per niente - ha tuonato Scheda -: [illegible] dimostra il fatto, incredibile, che in dieci anni abbiamo perso qualcosa come 10 mila abitanti. E quando questo dato è [illegible] divulgato, nessuno ha battuto ciglio».

Fausto Bertinotti sarà venerdì pomeriggio in piazza Cavour. Nell'altra foto, la presentazione del candidato del Nuovo Psi alla presidenza della Provincia Roberto Scheda (secondo da destra) (FOTO CALEPPI)

Scheda ha detto che il Nuovo Psi non si sente corresponsabile delle scelte infelici compiute nel capoluogo e nel territorio provinciale in questi ultimi dieci anni e ha ricordato che Vercelli, oltre agli abitanti, ha perso anche, nell'indifferenza generale degli amministratori pubblici, i suoi «gioielli di famiglia»: la Cantone, la Sambonet. «Il Nuo[illegible] Psi - ha dichiarato - cercherà di invertire la tendenza alla desertificazione della città e del[illegible] provincia». Scheda ha assicurato lealtà nei confronti del centrodestra e, toccando tra i temi nazionali quello dei fatti di Napoli, ha espresso solidarietà [illegible] forze dell'ordine, colpite da provvedimenti «incredibili» della magistratura.

GATTINARA: GIA' VENDUTA LA META' DEI BIGLIETTI

«Camminmangiando» Boom di prenotazioni

GATTINARA

A più di un mese dall'appuntamento, sono già 1.200 i biglietti venduti per la sesta edizione di «Camminmangiando», [illegible] dall'Enoteca regionale di Gattinara e in programma per domenica [illegible] giugno.

I posti a disposizione sono 2.300, quindi oltre la metà è stata prenotata. I partecipanti percorreranno una passeggiata di sei chilometri sulle colline con partenza da piazza Italia. Le tappe enogastronomiche in programma sono [illegible] la prima al parco della Rimembranza (peperoni e acciughe), quindi alla Torre delle Castelle (salame della Duja, lingua con bagnetto e salumi), Molsino (risotto al Gattinara e pasta con sugo della tradizione), cantine Travaglini (brasato al Bramaterra e tommasalle con fagioli), [illegible] sociale (gorgonzola, [illegible] e frutta), piazza Paolotti (gran finale [illegible] bigné o biscotti di Gattinara).

I piatti saranno abbinati ai due docg della zona, vale a dire «Gattinara» e «Ghemme», e ai sette doc, Lessona, Bramaterra, Coste della Sesia, Boca, Sizzano, Fara e Colline Novaresi. Ai partecipanti l'organizzazione regalerà una maglietta e il bicchiere per le degustazioni. Le iscrizioni sono raccolte direttamente nell'ufficio dell'Enoteca regionale in Villa Paolotti, numero di telefono 0163.834070.

Camminmangiando rappresenta ormai una tradizione nel programma delle manifestazioni annuali organizzate a Gattinara per la promozione del territorio e in particolare dell'enogastronomia. Nonostante dall'anno del debutto (1997) si siano moltiplicate in tutto il Piemonte iniziative di questo genere, il richiamo delle terre del Nebbiolo [illegible] Nord Piemonte è sempre molto forte: e anche questa volta si raggiungerà il [illegible] esaurito [illegible] largo anticipo rispetto alla giornata della passeggiata. [l. fo.]

PAGATO DALLA PROVINCIA

Un bus navetta collegherà Varallo al Sacro Monte

VARALLO. Un bus-navetta che trasporti i pellegrini e i visitatori dalla stazione di Varallo al Sacro Monte. L'iniziativa è dell'assessore ai trasporti della Provincia Francesco Zanotti che ha assicurato il collegamento per l'anno in corso in modo da ridurre, nelle giornate di particolare affluenza, il traffico lungo la strada che conduce alla Gerusalemme valsesiana.

«Il servizio automobilistico - dichiara l'assessore ai trasporti - dovrebbe avere carattere temporaneo, [illegible] del completa[illegible] e dell'entrata in servizio della nuova funivia. Il controllo e la razionalizzazione dei veicoli privati al Sacro monte rientra tra gli obiettivi contenuti nel piano naturalistico della riserva naturale».

Complessivamente la Provincia ha stanziato per questo intervento un contributo di 16.113 euro. Restano da definire le somme negli anni seguenti. [d. b.]

DURANTE L'INTERA GIORNATA NEL SALONE DEL MUNICIPIO SI POTRA' VISITARE LA MOSTRA DI CIMELI STORICI

Tutti in bicicletta alla scoperta del Parco lame

Oggi a Villata la fanfara dei bersaglieri: in programma pranzo rustico e premiazioni

Giovanni Barberis

VILLATA

Con lo slogan «Maggio, la festa è sul Sesia» prende il via oggi in compagnia dei fanti piumati, la serie di appuntamenti programmati per questo scorcio di stagione, nei paesi il [illegible] territorio racchiude il Parco naturale delle lame del Sesia.

Il rendez vous per una «pedalata cremisi» è alle 8,30 nel centro di Villata, con proprie bici o, volendo, con quelle fornite dall'amministrazione del Par[illegible] [illegible] una bicicletta non competitiva su [illegible] un percorso che [illegible] snoderà lungo tredici chilometri nel verde che lambisce [illegible] fiume. Per le 11,30 è previsto il ritorno con tanto di premiazioni, il pranzo rustico e l'accoglienza della fanfara dei bersaglieri. Si proseguirà nel pomeriggio, sempre con un allegro programma concertato per le 16 e per le 21 dalla fanfara (che arriva da Bergamo), mentre durante l'intera giornata nel salone municipale saranno in mostra cimeli storici dei bersaglieri. Il successivo incontro riguarderà invece i gourmet, ché si ritroveranno nella sede del Parco di Albano mercoledì 8 alle 20, per [illegible] delle serate [illegible] a tema specifico, inizierà con i salumi. A Villata ci si ritroverà poi nella mattinata [illegible] domenica 12 dove [illegible] sarà un mercatino con bancarelle, organetti, giocolieri e mangiatori di fuoco.

I bersaglieri saranno protagonisti oggi alla pedalata di Villa[illegible]

Gli altri impegni naturalistici maggiolini saranno a San Nazzaro per una camminata campestre domenica 19, ad Albano domenica [illegible] per la libera[illegible] dei rapaci curati dalla Lipu. Altre feste per giugno: domenica 2 con i cani in passerella a Greggio ed al calar della sera, ad Oldenico, per il birdwatching nel [illegible] capanno. Domenica 9 ad Albano: volley, giochi & giocolieri all'ombra dei platani del castello. Le escursioni in bicicletta nel Parco delle lame potranno essere realizzate in qualunque giorno con la propria due ruote, oppure noleggiandone una nei depositi del Caffè Giardino di Albano, [illegible] circolo Arci di San Nazzaro o alla Soma a Villata. Si possono prenotare anche da Ar.Tur.O. [illegible] Vercelli, telefonando allo 0161/212616.

OGNI SETTIMANA DAL MARTEDI' IN EDICOLA

sportautomoto

il nuovo SETTIMANALE diretto da Carlo Cavicchi.

Tutto sulla FORMULA 1, MOTOMONDIALE, RALLY, MOTOCROSS. Le PROVE su strada di AUTO e MOTO, i nuovi motori, i nuovi modelli... I calendari e le classifiche delle gare, ed ancora le novità del mercato.

* Acquisto facoltativo, solo LA STAMPA € 0,90

OFFERTA VALIDA SOLO PER I LETTORI DI **LA STAMPA** DI PIEMONTE, VALLE D'AOSTA E PROVINCE DI SAVONA E IMPERIA

IL FONDATORE DEL SERMIG CHIUDERA' [redacted] CONVEGNO SABATO A VERCELLI

Il mondo del volontariato riunito per Ernesto Olivero

L'assessore comunale Maria Pia Massa e il fondatore del Sermig Ernesto Olivero

In Seminario la due giorni di dibattito organizzata dalle scuole e dal Comune

VERCELLI

Del mondo del volontariato, in quasi quarant'anni [redacted] missionariato laico, conosce ogni sfaccettatura. [redacted] di volontariato ed impegno sociale parlerà ai vercellesi Ernesto Olivero, candidato al premio Nobel e creatore della Cittadella del[redacted] Pace al vecchio Arsenale militare [redacted] Torino, chiamato sabato a chiudere il convegno organizzato dagli istituti che aderiscono al progetto «Scuola & volontariato», del Centro servizi volontariato e dal Comune, oltre che da una lunga cordata [redacted] sponsor. «Volontariato volontari» [redacted] il titolo dell'incontro, [redacted] sorta di epilogo all'anno internazionale del volontariato.

I lavori, in Seminario, in realtà si apriranno già venerdì, con una giornata di studio riservata soltanto a studenti [redacted] insegnanti della scuola secondaria superiore. Nella Sala Sant'Eusebio, dalle 9, sono attesi ragazzi [redacted] professori vercellesi, coinvolti nel progetto che da cinque anni unisce l'istituto Lagrangia, lo Scientifico Avogadro, l'Ipsia Lombardi, l'istituto Cavour, il professionale Lanino, l'Itis Faccio e l'istituto Calamandrei di Crescentino nella ricerca [redacted] nell'educazione ai valori della pace e della solidarietà.

Il primo intervento sarà dell'assessore comunale alle Politiche sociali Maria [redacted] Massa, poi la mattinata procederà con la presentazione multimediale del progetto «Scuola & Volontariato» (ne parleranno le insegnanti Margherita Greppi [redacted] Ilaria Ottino) [redacted] con la formazione [redacted] gruppi di lavoro. A coordinare i docenti sarà Luciano Viana, direttore del Consultorio familiare «Comoli» di [redacted]vara, mentre don Pier Majnetti, co-responsabile della [redacted]storale giovanile dei salesiani per Piemonte e Valle d'Aosta, guiderà gli studenti.

Sabato, invece, dalle 9, la [redacted] Sant'Eusebio si prepara [redacted] accogliere l'intera città del sociale. L'apertura del convegno spetterà [redacted] Graziella Canna Gallo, dirigente del Classico «Lagrangia», istituto che guida il progetto. Poi il microfono passerà al professor Orazio Paggi, dell'Itis di Santhià. L'arcivescovo di Vercelli padre Enrico Masseroni traccerà quindi un profilo [redacted] lavoro e dell'opera di Ernesto Olivero, fondatore del Sermig torinese, prima di lasciargli la parola, intorno alle 10,45. La mattinata si concluderà con un dibattito. [r. m.]

TUTTE LE QUOTAZIONI

Borsa risi Stabili i prezzi

VERCELLI. Ha avuto un andamento normale, ieri mattina, il mercato risiero di Vercelli: i prezzi sono rimasti stabili rispetto [redacted] alla scorsa settimana. Gli unici aumenti di prezzi sono stati quelli registrati nel granoturco, che è aumentato di 2 euro per tonnellata per ciascuna delle due varietà; e della soia nazionale, in crescita di [redacted] euro per tonnellata.

Queste, al fixing, le quotazioni minime e massime per tonnellata di prodotto, espresse in euro [redacted] cifre decimali. Risoni: Balilla 285-300; Selenio 274-300; Lido-Flipper 289-310; Sant'Andrea 305-315; Loto-Nembo [redacted] Ariete 290-310; Roma 293-316; Baldo 270-315; Arborio-Volano 332-358; Thaibonnet, Gladio e Indica vari 290-305. Lavorati: Originario 507-543; Lido 537-589; Sant'Andrea 573-610; Roma 558-610; Baldo 553-615; Ariete [redacted] Loto 553-605; Arborio 661-713; Thaibonnet 553-589. Parboiled: Lungo 651-677; Thaibonnet 630-672. Granoturco: ibrido 130-132; semivitreo 134-136. Soia nazionale: 220-222.

Gli analisti osservano che, con i prezzi dei risoni, dei lavorati e dei parboiled bloccati rispetto alla settimana scorsa, il mercato si starebbe orientando verso [redacted] un riallineamento su una situazione ormai consolidata, [redacted] una situazione di mercato che, settimana dopo settimana, non riesce [redacted] dimostrare quella vivacità che da più parti viene auspicata. [w. ca.]

E FRANCA LOMBARDI SARA' L'«AMBASCIATRICE» PER TUTTA LA VALSESIA

Franca Lombardi, al centro della foto, durante l'incontro con gli amministratori della Valsesia a Varallo

Fondazione Carisver appoggia il «raid» aereo Vercelli-Tokyo

[redacted]

Franca Lombardi Winkworth sarà l'«ambasciatrice della Valse[redacted] durante [redacted] ripetizione del raid aereo del padre, Francis Lombardi, prevista per l'estate [redacted] Vercelli a Tokyo. Visto che la trasvolata (di circa 12 mila chilometri) toccherà una rotta particolarmente [redacted] alle popolazioni valsesiane, Franca Lombardi espo[redacted] l'apporto dato dalla gente della valle alle realizzazioni artistiche, artigianali e industriali nelle principali città in cui il bimotore P 68 pilotato dal comandante Enrico Prato farà scalo durante i nove giorni del [redacted].

L'idea di affidare alla figlia di Francis Lombardi il ruolo di «ambasciatrice» della Valsesia è venuta al sindaco di Boccioleto Pierangelo Carrara che, l'altra domenica, ha invitato la signora Winkworth ad [redacted] incontro con amministratori valsesiani che [redacted] è svolto alla Cappella della Crocifissione del Sacro Monte di Varallo. Oltre a Carrara c'erano il sindaco di Varallo Pitto, Simonetta Prete, Daniele Conserva [redacted] il giornalista Marco Barberis, ideatore della trasvolata di giugno in onore di quella storica compiuta da Francis Lombardi nel [redacted]. Barberis si imbarcherà a sua volta, con Franca Lombardi, sull'aereo che ripeterà, 72 anni dopo, l'impresa dell'asso dell'aviazione vercellese. La spedizione è finanziata da un «pool» di imprese private, di enti [redacted] di istituzioni. Ragguardevole il contributo economico messo a dispo[redacted] dalla Fondazione Cassa di Risparmio di Vercelli presieduta da Dario Casalini. [d. b.]

COL TRADIZIONALE PELLEGRINAGGIO A SALUSSOLA

Olcenengo celebra San Pietro Levita

OLCENENGO

Si rinnova, sabato e domenica, l'antico pellegrinaggio che gli abitanti di Olcenengo fanno alla chiesa parrocchiale di Salussola Monte per rendere omaggio alle spoglie di San Pietro Levita. Secondo la tradizione religiosa, nel 1484 il paese di Olcenengo fu liberato dalla peste grazie all'intercessione del santo sepolto appunto a Salussola.

Spiega il sindaco di Olcenengo Egidio Archero: «Da quell'anno, per più di cinque secoli, tanto in tempo di pace quanto in guerra, Olcenengo ha tenuto fede al proprio voto, recandosi in pellegrinaggio una volta all'anno, la prima domenica di maggio, alle spoglie del santo, custodite nella chiesa parrocchiale di Salussola Monte».

Il pellegrinaggio quest'anno si svolge in due giorni: sabato, un gruppo di pellegrini olcenenghesi raggiungerà Salussola [redacted] piedi, come [redacted] faceva anticamente, attraverso strade, sentieri e borghi, da Casanova Elvo a Vettignè, per poi transitare attraverso il Briancco e raggiungere, dopo 25 chilometri, la chiesa di Salussola: la camminata votiva è organizzata dalla parrocchia di Olcenengo, con i donatori [redacted] sangue [redacted] e il Comune.

Sabato e domenica si scioglie l'antico voto fatto per [redacted] salvezza del paese dalla peste

Domenica 5 è invece in programma la cerimonia ufficiale: alle 9, la processione degli abitanti di Olcenengo, con sindaco, Consiglio comunale, parroco e cantoria partirà dalla vecchia chiesa della Confraternita di Salussola [redacted] raggiungerà la chiesa parrocchiale dove, ad attendere gli olcenenghesi, ci [redacted] gli amministratori ed il parroco di Salussola; don Elio Grosso e don Gianni Predolini concelebreranno la messa e, all'offertorio, saranno presentati al santo i doni da Olcenengo: un quintale di riso, due ceri, incenso, frutta e pane. [d. b.]

NOTIZIE [redacted]

[redacted]

Le orchestre [redacted] Beverly Hills

Oggi, nel «salotto del liscio» Beverly Hills di zona casello Torino-Milano, le danze avranno inizio alle 15. Cena (sempre nell'area della disco) alle 19 e prosecuzione del ballo alle 21,30. Suonano le orchestre di Beppe Giotto e Monica Pastor. [g. bar.]

VERCELLI

Murales e graffiti a Controluce

Domani alle 21, nei locali di Controluce [redacted] piazza Battisti, s'inaugura la mostra dal titolo «Ama il [redacted] Giovanna Zorzi. In esposizione immagini di murales, graffiti e vecchie opere murarie di capannoni abbandonati, a Milano. [g. bar.]

VERCELLI

Il Kiwanis club [redacted] la medicina alternativa

[redacted] parlerà di medicina alternativa, domani sera, al Kiwanis club. L'incontro, alle 19, al Modo Hotel di piazza Medaglie d'oro, avrà [redacted] relatrice Sadhbhawna Bhardwaj, laureata in scienze all'Università di Delhi e specializzata in alimentazione naturale, psicologia e sviluppo dell'infanzia. [d. b.]

VERCELLI E PROVINCIA

I benzinai aperti oggi per turno

Questi i benzinai di turno oggi nei principali centri della provincia. A Vercelli (turno C) saranno in funzione i seguenti distributori di benzina: Esso, corso Avogadro di Quaregna; Fina, corso Matteotti; Ip, piazza Cugnolio; National Gas, S.S. per Torino Km. 70+507; Shell, corso Marcello Prestinari 168; Shell, [redacted] Gastaldi 18. Questi, invece, gli impianti self-service aperti [redacted]: Agip, piazza Solferino; Q8, [redacted] Gastaldi 14; Fina, [redacted] Marcello Prestinari 148; Tamoil, piazza Mazzucchelli; Ip, piazza Cugnolio; Esso, [redacted] Avogadro di Quaregna; Monteshell, corso Marcello Prestinari 158; Q8, piazza Sardegna; Fina, strada Statale per Torino; Agip, via Torino. A Borgosesia, invece, [redacted] aperti (turno B): Erg, via Montrigone con self-service [redacted] Tamoil, corso Vercelli con self-servi[redacted] A Trino, infine, sono aperti (turno B): Q8, corso Casale 36. Infine a Varallo (turno C) gli impianti che garantiranno il servizio sono: Ip, via Brigate Garibaldi.

[redacted]

Grazie, «signor [redacted] dal [redacted]

Siamo le maestre della scuola dell'infanzia di Arborio, volevamo raccontare una la nostra esperienza [redacted] il laboratorio teatrale di un personaggio conosciuto e atteso dai nostri bambi[redacted], si tratta del «Signor Mario» dell'Associazione Tam Tam, teatro arte e [redacted] che arriva affettuoso e sorridente con la sua valigia di strumenti musicali strani, di storie misteriose e imprevedibili, di suoni sconosciuti e musiche magiche, di giochi divertenti e colorati. I bambini lo aspettano impazienti [redacted] quando arriva si lasciano trascinare dall'invisibile filo della fantasia che travolge anche [redacted] maestre. Il signor Mario quest'anno è arrivato per mare, [redacted] uno spettacolo teatrale che racconta [redacted] paure [redacted] un marinaio un po' bambino e un po' pirata...è approdato alla nostra scuola ed è tornato per sei volte, ogni settimana pronto ad acchiappare [redacted] paure per la coda giocando con i rumori della paura, i colori, le storie, i sogni e i ricordi. Ci [redacted] insegnato che i lupi che di notte fanno spaventi quando brilla [redacted] sole ci salutano sorridenti...e la rima ci è scappata, è uscita [redacted] sua valigia, quando [redacted] ne va ci lascia filastrocche, racconti [redacted] illustrare, giochi nuovi per ridere, correre e saltare. Proprio adesso sotto un tavolo...«c'è un tappo di bottiglia che vuole fare una festa, ma il re di Bartolomeo ha detto di non aprire quella porta...c'è il lupo ecologico che sta pulendo il bosco"...e...nasce un'altra storia, puoi raccontarla anche tu nella penna stilografica di Mario che crede di [redacted] un microfono e amplifica la voce, quando non scrive sul quaderno...Ringraziamo i comuni di Arborio, Greggio, Albano e S. Giacomo perché anche quest'anno ci hanno offerto la possibilità [redacted] proporre ai nostri bambini nuove esperienze creative, motorie, espressive, ci hanno permesso [redacted] ascoltare, insieme [redacted] Mario le paure i racconti e le idee dei bambini, di dare [redacted] loro pensiero divergente, al [redacted] sense e all'emotività. Anche le maestre [redacted] sono divertite [redacted] non fare [redacted], forse Mario ha dato loro una valigia magica per giocare [redacted] la voce con [redacted] corpo e la fantasia...ecco...dove essere proprio lì, sotto il tavolo, oppure [redacted] sopra il tavolo, magari vicino al tavolo...c'è ma non si vede.

Le maestre e i bambini della scuola dell'infanzia
Arborio

NUMERI [redacted]

AUTOAMBULANZE

Vercelli: 0161 213.000 Croce Rossa
Cigliano: tel. 0161 424.757;
Gattinara: tel. 0163 832.600;
Santhià: tel. 0161 [redacted]
Trino: tel. 0161 801.405;
Borgosesia: tel. 0163 25.333;
Crescentino: tel. 0161 841.122;
Livorno Ferraris: tel. 0161 478.411
Volontari Soccorso Grignasco: tel. 0163 418.617.

[redacted]

Vercelli: S.Andrea, tel. 0161 593.333; Ambulanza tel. [redacted] 217.000; **Borgosesia:** tel. 0163 203.111; **Gattinara:** tel. [redacted] 822.245; **Santhià:** tel. 0161 929.211. Servizio emergenza sanitaria 118 esclusivamente per i Comuni dell'Asl 11.

GUARDIA MEDICA

Vercelli: telefono 0161 255.050; **Arborio:** telefono 0161 86.384; **Borgosesia:** telefono 0163 25.513; **Cigliano:** telefono 0161 424.524; **Crescentino:** telefono 0161 842.655; **Gattinara:** telefono 0163 835.411; **Santhià:** telefono 0161 929.200; **Scopello:** telefono 0163 71.170; **Trino:** telefono 0161 829.585; [redacted] telefono 0163 567.523.

IGIENE E SANITA' PUBBLICA

Vercelli: telefono 0161 593.016; **Santhià:** telefono 0161 929.212 - 929.227; **Borgosesia:** telefono 0163 [redacted] **Varallo:** telefono 0163 52.486-52.092; **Gattinara:** telefono 0163 822.364822,367.

[redacted]

A **Vercelli** oggi è di turno con apertura obbligatoria (9-12,30 e 15-20 a battenti aperti; 12.30-15 e 20-9 a battenti chiusi e con chiamata con ricetta [redacted] urgente): *Dr. Antonello Balzar*, via Thaon de Revel 45 (Cappuccini), tel. 0161 301.325.
[redacted] *Farmacia «Santa Rita» del Dr. Marco Cardelli*, via Angiono Foglietti 23, tel. 0161 401.610.
Borgosesia: *Dr. Piergiorgio Martelli*, piazza Parrocchiale 16, tel. 0163 22.268.
Varallo: *Farmacia Sacro Monte del dr. MAx Zano*, piazza Calderini 8, tel. 0163 51.193.

CONSULTORIO PEDIATRICO

Vercelli: telefono 0161 256.792; **Santhià:** tel. 0161 929.218; **Gattinara:** tel. 0163 822.975; **Romagnano Sesia:** tel. 0163 417.148; **Grignasco:** [redacted] 0163 417.148; **Serravalle Sesia:** tel. 0163 450.175; **Coggiola:** tel. 015 78.354; **Scopello:** tel. 0163 71.170.

SERVIZIO VETERINARIO

Vercelli: t. 0161 [redacted]; **Santhià:** t. 0161 929 283; **Borgosesia:** [redacted] 52.486; **Gattinara:** t. 0163 822.344.

TAXI

Vercelli: tel. 0161 257.722; **Santhià:** telefono 0161 931.662.

IDEA CERAMICHE

- PAVIMENTI
- RIVESTIMENTI
- PARQUETS
- CUCINE COMPONIBILI IN MARMO
- ARREDO BAGNO
- CAMINETTI
- STUFE

PIAZZETTA
CAMINETTI & STUFE

Lussemburgo [redacted] parete
Piano, frontalino e particolare [redacted] feritoie del [redacted] in marmo Biancone levigato. Spalle e rialzo in bolognini di travertino Giallo Playa fugati a mano. Trave legno massiccio di noce nazionale tinto noce. ***Int. 655 T - 655 E:*** *L. 160 - p. 90 - h. 112 cm.*

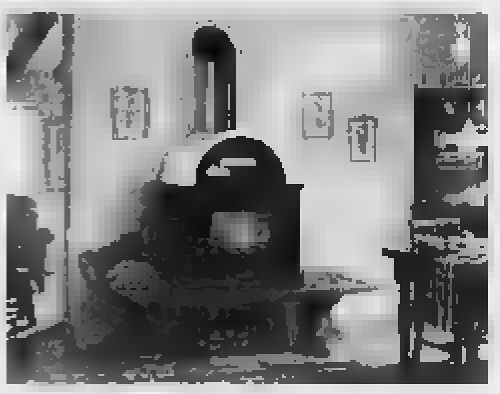
[redacted]
Rivestimento in Maiolica Bordeaux [redacted] cupola bianca. Panca a parete in abete massello tinto noce. Disponibile anche nella versione ad angolo. L. 166,5 - h 152 cm.

Cuscinotto I
Rivestimento in marmo [redacted] Asiago invecchiato con piani e particolari in marmo rosa Asiago lucido. Mobili in legno di noce.

CARESANA (VC)
Via Provinciale, 7 - Tel. 0161.78210 / Fax 0161.78148
ORARIO: *dal lunedì al sabato 9-12 / 15-19,30*

Per [redacted] pubblicità su: LA STAMPA
PK publikompass
SALCOINI sul Agente Publikompass spa
Via Verdi, 40 - 13100 VERCELLI
Tel. 0161.250.764 - Fax 0161.220.128

Brindiamo al 9002

Grand Hôtel Billia
CENTRO CONGRESSI

Il Grand Hotel Billia ha ottenuto da DNV
la Certificazione del Sistema di Gestione Qualità ISO 9002

...la qualità è un obiettivo costante. Per questo abbiamo ottenuto da DNV ... di ... Grand Hotel Billia, albergo a 4 ... ... il suo comfort, tutti lavorano nella ricerca del ottenere ogni giorno il trattamento migliore ... ambiente elegante, raffinato e comodamente raggiungibile da Milano e da Torino ...

Grand ... Piemonte 72 ... www.grandhotelbillia.it

MODERNI ARREDI E SOFISTICATE MISURE ANTI-RAPINA. SPARISCONO ANCHE LE BARRIERE ARCHITETTONICHE

Cossato, le Poste voltano pagina

Inaugurato il primo ufficio «lay out» del Biellese

Cristiano [illegible]ini

COSSATO

E' [illegible] inaugurato ieri mattina il primo ufficio postale «lay out» del Biellese: è in via Garibaldi 20, [illegible] pochi passi dalla pineta, nella parte alta della città.

Molte le autorità presenti al taglio del nastro, a cominciare dal prefetto Francesco Leopizzi, dall'onorevole [illegible] An Sandro Delmastro [illegible] dal sindaco Sergio Scaramal. A fare gli onori di casa il dirigente regionale delle poste, Antonio Sgroi, e la direttrice di [illegible], [illegible] [illegible]ri. Curati il design, dove predominano i colori pastello (azzurro e giallo) e l'essenzialità dei mobili d'arredo, e le misure di sicurezza per un progetto di restyling che costerà [illegible] [illegible]ala nazionale oltre 750 milioni di euro. «Oggi ad Agliett - ha detto la direttrice di Biella, Rossana Pecorari - le Poste consegnano alla propria clientela un ufficio di nuova concezione, progettato in collaborazione [illegible] lo studio Mdl dell'architetto Michele De Lucchi: gli interventi radicali sulla sicurezza, sulle barriere architettoniche e la dotazione di strumenti di informatizzazione d'avanguardia faciliteranno senza dubbio il buon funzionamento del servizio».

Di prim'ordine la tecnologia anti-rapina: porte blindate con la totale visibilità all'esterno attraverso vetrine più ampie e trasparenti, eliminazione del contante dai banconi, grazie ai dispensatori di denaro a tempo p[illegible] ogni operatore di sportello. E infine l'occhio della telecamera a circuito chiuso, che riprende ogni movimento all' entrata. Due le misure, invece, [illegible] favore dei disabili: lo scivolo all'entrata per il passaggio delle carrozzelle e l'altezza dei banconi dei due sportelli, più bassa del solito, adatta proprio a chi [illegible] può alzarsi.

Nuovo look anche per il settore informativo: moduli, depliant e manifesti relativi a tariffe e a prodotti postali sono disposti in specifici supporti ed espositori. Inalterati gli orari al pubblico: l'ufficio aprirà domani dalle 8 alle 13,30 e così per tutti i giorni tranne il sabato (ridotto [illegible] un'ora, dalle [illegible] alle 12,30). «Dopo Cossato - ha aggiunto Rossana Pecorari - ci saranno nuovi "lay out" anche in altri paesi del Biellese [illegible] nei prossimi mesi [illegible] previste importanti ristrutturazioni nelle filiale del [illegible] poluogo (in via Pietro Micca), a Pettinengo, a Valle Mosso e [illegible] Ronco Biellese, sempre con l'obiettivo del miglioramento della qualità dei nostri servizi».

Un momento della presentazione del nuovo ufficio postale, ieri mattina in via Garibaldi a Cossato

CHIUDE IN POSITIVO IL 2001

Fidindustria Martedì l'assemblea

BIELLA. Il 2001, [illegible] già i tre precedenti esercizi, conferma la crescita di Fidindustria, sia in termini di impieghi (ormai oltre i [illegible] milioni di [illegible] di stock) sia riguardo al numero di aziende associate, giunte a quota 409. Ottimo il risultato economico che traspare dal bilancio e che, dopo l'approvazione, verrà portato come sempre ad aumento del Fondo Rischi, al fine di poter garantire un sempre piu' elevato numero di aziende e di operazioni.

Intanto [illegible] Cooperativa ha convocato l'assemblea annuale dei soci per martedì prossimo alle 16 all'Unione Industriale. All'ordine del giorno, l'approvazione del bilancio e dei documenti collegati.

Fidindustria si caratterizza per il suo forte legame con il territorio e la [illegible] presenza storica (dal 1976) per la rapidità di delibera e per la qualità del servizio. Il presidente Gianfranco Rolino nel [illegible] intervento sottolineerà l'importanza delle Unioni Industriali [illegible] Biella [illegible] Vercelli e dei Collegi edili per la fattiva collaborazione, [illegible] alla presenza costante di Camera di Commercio e della Provincia di Biella per la presenza [illegible] e il sostegno dato alle iniziative della Cooperativa. Lamenta invece la scarsa attenzione della Provincia di Vercelli, che pur sollecitata piu' volte non ha mai voluto sostenere l'attività del Confidi, e questo nonostante [illegible] continuo aumento, [illegible] numero e [illegible] volume, delle operazioni garantite da Fidindustria sul territorio vercellese e valsesiano. [c. ne.]

BIELLA E PROVINCIA

I distributori di benzina [illegible] turno oggi

Ecco l'elenco dei benzinai di turno oggi a Biella: Agip, via Galimberti, [illegible] Milano; Esso: viale Macallè 50, corso Europa; Erg: via Torino 70, via Ivrea 13; Shell: via Tripoli 5; Tamoil: via Pollone. A Cossato: Totalfina, viale Martiri 142. [r. s.]

BIELLA

Donna di 62 anni derubata in ospedale

Ancora ladri nelle corsie dell'ospedale di Biella. A farne le spese è stata una donna di 62 anni, [illegible]. S., alla quale è sparito [illegible] portafogli con circa 30 euro, oggetti [illegible] documenti personali. Furto con destrezza anche ai giardini Zumaglini di Biella. Approfittando di un attimo di distrazione, dalla borsa appesa al passeggino del suo bambino di F. M., 32 [illegible], i ladri sono riusciti a sfilare il portafogli contenente i documenti [illegible] pochi euro. Infine, e una ragazza di Ponderano, D. S., 27 anni, i ladri hanno portato via dallo zainetto il telefonino. Del furto, la giovane si [illegible] accorta dopo essere scesa dall'auto di un ragazzo che [illegible] aveva dato un passaggio. [f. p.]

BIELLA

Vandali in azione sulle auto in sosta

Danni ingenti alla Seat [illegible] [illegible] uomo di Biella, F.S., 42 anni: la vettura, parcheggiata in via Ferrero, è [illegible] trovata [illegible] la carrozzeria tutta rigata e ammaccata. [f. p.]

[illegible]

[illegible] getta dal balcone in via Milano

Tragedia della disperazione, la notte scorsa. Per cause che stanno accertando i carabinieri di Cossato, una donna [illegible] [illegible] è tolta la vita gettandosi dal quinto piano di un palazzo di via Milano. [f. p.]

[illegible]

A Ponzone apre la nuova sede Ascom

Sarà inaugurata mercoledì prossimo la nuova sede zonale dell'Ascom di Ponzone. L'appuntamento è alle 18, nei locali di via Provinciale 172. «L'apertura della sede - scrivono il direttore Giancarlo Macchetto e il presidente Antonio Arnaldi - è un ulteriore [illegible] fondamentale passo per diffondere la presenza della nostra associazione sul territorio biellese, soprattutto in un centro di così vivace attività commerciale». [m. ch.]

[illegible]

Chiusa la provinciale [illegible] Capovilla e Foglia

Rimarrà chiuso fino alla fine del mese il [illegible] della strada provinciale 223 compreso tra le frazioni Capovilla e Foglia di Lessona. Lo annuncia il Cordar, che ha chiesto alla Provincia l'interruzione del traffico per costruire il collettore consortile Strona-Crosa. I percorsi alternativi sono le strade provinciali 220 e 230 per Casapinta. [c. gi.]

DURA LETTERA APERTA: «LA SINISTRA HA APPROFITTATO DELLA RICORRENZA PER FARE POLEMICA POLITICA»

Scanzio: strumentalizzato il 25 aprile

Il presidente della Provincia contro le commemorazioni

BIELLA

E' polemica sul [illegible] aprile. Il presidente della Provincia, Orazio Scanzio, [illegible] ha gradito le commemorazioni del 57° anniversario della Liberazione, e spara a zero contro la sinistra, accusata di aver «strumentalizzato» le cerimonie in giro per il Biellese.

Il presidente esce allo scoperto con un duro comunicato, nato dopo la riunione di giunta [illegible] ieri pomeriggio: «Ho preso atto personalmente - scrive Scanzio -, partecipando alla [illegible] di Donato, [illegible] ho saputo da assessori presenti alle celebrazioni di Brusnengo, Vigliano [illegible] altri Comuni, che alcuni sindaci o comunque esponenti delle istituzioni hanno inteso il 25 aprile come un momento per trattare esclusivamente argomenti [illegible] attualità politica: articolo 18, ammortizzatori sociali, riforma Moratti, tagli alla sanità...e così via». Argomenti, secondo il presidente, «del tutto in contrasto con la celebrazione della giornata».

«Il 25 aprile - prosegue Orazio Scanzio - è e deve rim[illegible] il giorno che segna [illegible] liberazione dal nazi-fascismo, [illegible] e testimonianza della devastazione morale degli anni che colpirono l'Italia durante i tragici eventi del secondo conflitto mondiale, [illegible] il valore che ha avuto il grande movimento della Resistenza, [illegible]rice della [illegible] nazione italiana».

Secondo il presidente, quindi, sarebbe stato meglio ricordare «il sacrificio di migliaia di combattenti, di uomini e donne di ogni estrazione sociale, e [illegible] diverse convinzioni politiche, animate dal desiderio di costruire un'Italia giusta, libera e democratica».

Quella fatte in molte celebrazioni, invece, [illegible] bollate dal presidente della Provincia come «basse strumentalizzazioni politiche, che nulla [illegible] che vedere hanno con l'importanza della guerra [illegible] liberazione, e che offendono la memoria di chi [illegible] immolato la propria vita per la patria e per aver saputo dare all'Italia un futuro libero e basato sulla democrazia».

Il presidente Orazio Scanzio

Parole dure, che non mancheranno di suscitare polemiche fra Cdl e centrosinistra. Ma lo sfogo di Scanzio non è finito: [illegible] presidente della Provincia considera il 25 aprile un giorno «di incontro a-ideologico, apolitico e imparziale: solo coinvolgendo tutti coloro che furono realmente i protagonisti di quel periodo e me sembra possibile rifondare una nazione, non antifascista, non anticomunista, ma semplicemente democratica».

Di qui l'appello a «svelenire» i conflitti destra-sinistra, recuperando il «sentimento di nazione indispensabile al nostro futuro». Scanzio sogna insomma un «paese normale» (titolo, fra l'altro, [illegible] un libro di Massimo D'Alema), in cui «gli interessi generali della nazione, depurati di ogni valenza ideologica, vengano perseguiti in pieno accordo tra maggioranza e opposizione». E conclude: «Se questo significa commemorare i caduti per la libertà, siamo fieri di aver sempre avuto con le nostre parole grande rispetto per coloro che, attraverso il loro sacrificio, hanno consentito che oggi qualcuno sia libero di stravolgere commemorazioni importanti come quella del [illegible] aprile».

Fine della lettera. Ma la polemica sembra appena all'inizio. [r. s.]

SABATO 11 LA PRESENTAZIONE DEL DIPINTO RESTAURATO DAL GRUPPO CROCE BIANCA

E' tornata all'antico splendore la tela del 600 trovata a Oropa

BIELLA. E' tornata all'antico splendore la tela seicentesca recentemente riportata alla luce al Santuario di Oropa. Il dipinto, restaurato [illegible] [illegible] Gioia Rinetti, su iniziativa e a cura del Gruppo Croce Bianca di Torino, benemerita associazione storico-culturale piemontese, e sotto l'occhio vigile della Soprintendenza ai Beni Artistici del Piemonte, sarà presentato ufficialmente sabato 11 maggio alle 11 nel Padiglione Reale alla presenza del vescovo [illegible] e delle massime autorità locali. Alla cerimonia è annunciata la presenza di una delegazione Gran Priorale di Torino dell'Ordine di Malta e del Gruppoo Croce Bianca.

La tela in passato era appartenuta alla Chiesa di S. Maria delle Grazie di Andorno, dono dell'Ordine [illegible] Cavalieri di Ro[illegible] (poi di Malta): rappresenta un bambino in culla, affiancato da S. Antonio da Padova e S. Germano Vescovo d'Auxerre. La scena è dominata da un Angelo Custode che impugna una spada e uno scudo [illegible] la croce di Malta; sullo sfondo una veduta di Andorno. [d. sa.]

La tela seicentesca recentemente riportata alla luce al Santuario di Oropa

SONO GIA' APERTE LE ISCRIZIONI ALL'EDIZIONE 2002 DELLA CICLOTURISTICA

A giugno la terza Pedalata della Serra

Quaranta chilometri in bici, tra spettacoli folk e degustazioni

ROPPOLO

Il 2 giugno torna la terza «Pedalata della Serra», uno degli appuntamenti più attesi fra quelli organizzati dell'Enoteca di Roppolo. La partenza sarà alle 10,30, dal piazzale del parco giochi di Andrate. La comitiva in bicicletta, poi, farà tappa a Sala, Torrazzo (dov'è prevista una sosta con rinfresco), Magnano, Zimone (rifornimento), Cerrione e Salussola. Nella piazza di Pivarone ci [illegible] uno spettacolo folk [illegible] una degustazione; alle 18, poi, i partecipanti faranno l'ultima sosta alla Cella di San Michele di Viverone. L'arrivo al castello di Roppolo, pe[illegible] [illegible] finale, è previsto alle 19.

La cicloturistica, lunga [illegible] chilometri, [illegible] aperta a tutti, con qualsiasi tipo di bicicletta (ma si consiglia la mountain-bike). Le iscrizioni fino al [illegible] maggio, alla segreteria dell'Enoteca regionale della Serra (0161-98501). L'età minima è di 12 anni: i bambini più piccoli devono essere accompagnati dai genitori.

Fra i partecipanti saranno sorteggiate 5 biciclette, messe in palio dalla Provincia di Biella. La quota di iscrizione [illegible] di otto euro.

La Pedalata della Serra [illegible] organizzata in collaborazione con l'Udace e con la giunta Scanzio, l'Atl, il Comune di Roppolo e la Provincia [illegible] Torino. [g. bu.]

La Pedalata della Serra attira a ogni edizione centinaia di appassionati

L'INTERESSAMENTO DI MALPENSA APRE NUOVE PROSPETTIVE DI SVILUPPO PER LO SCALO DEL BIELLESE

Aeroporto, i soci varano l'aumento di capitale

Il 7 maggio si riunisce il consiglio d'amministrazione; azionisti convocati il 16

BIELLA

Torna l'ottimismo tra gli azionisti dell'aeroporto di Cerrione: il lavoro di m[illegible]keting portato avanti dal vice presidente esecutivo Edgardo Canuto sta dando risultati incoraggianti. Ci sono prospettive concrete nel futuro dello scalo biellese al punto che i soci hanno deciso di rimettere mano al portafoglio per un nuovo aumento di capitale.

Tutto questo è la sintesi di quanto si sono detti l'altro giorno i maggiori azionisti che si sono incontrati informalmente per una valutazione della situazione. Canuto ha messo al corrente gli azionisti dell'interessamento per un Cerrione operativo, della [illegible], la spa di Malpensa («è l'unica area nel Nord Ovest dove gli impianti possono essere sviluppati, facilmente raggingibile»). Ma ci sono discorsi in piedi anche con [illegible] società [illegible] [illegible] una francese (ma in questo caso si parla di elicotteri) [illegible] si parla anche di protezione civile. Oltre al fatto che anche l'aeroclub vorrebbe ingrandirsi, «Ho presentato agli azionisti fatti concreti che dimostrano le reali potenzialità dello scalo e le sue prospettive di sviluppo per il futuro - ha detto Canuto - ma occorre crederci fino in fondo. E sotto questo aspetto è significativa la decisione dei soci di sottoscrivere un nuovo aumento di capitale, rivedendo al loro interno la distribuzione delle quote. Ci sono soci cioè che vogliono aumentare il loro impegno nella società». Il 7 maggio, dunque, il consiglio d'amministrazione proporrà un aumento di capitale stimato tra il miliardo e mezzo e i due miliardi di vecchie lire. L'assemblea è convocata per il 16 maggio.

Il vice presidente della Sace Edgardo Canuto e l'assessore Gilberto Pichetto

Ieri sera poi l'Assessore regionale al Bilancio Gilberto Pichetto ha precisato la posizione della giunta: «L'impegno della Regione [illegible] sempre [illegible] mirato [illegible] primo luogo a sostenere la fase di avvio delle attività, per poi aprire ai privati che possono sviluppare la gestione. Così è avvenuto per l'aeroporto di Casale, [illegible] lo [illegible] percorso è stato seguito per l'aeroporto di Cuneo-Levaldigi. Sulla base di questi indirizzi, più volte ribaditi dallo stesso Vice-presiden[illegible] [illegible] e Assessore ai Trasporti, William Casoni, la Regione potrà valutare eventuali proposte di aumento di capitale, indirizzate allo sviluppo dello scalo, alla luce sia del convolgimento di privati nella società, sia del [illegible]ce[illegible] riequilibrio tra le quote di proprietà dei soci istituzionali». [m.al.]

luciazanini.it

MACARIO in

Come scopersi l'America

DUE POVERI DIAVOLI, L'INGENUO E IL GABBAMONDO, VANNO ALLA SCOPERTA DELL'AMERICA DEL SUD PER POI SCOPRIRE, DOPO MILLE AVVENTURE, CHE STAVANO MEGLIO IN ITALIA

OGNI 15 GIORNI IN EDICOLA
CON LA STAMPA A SOLI 5,10 EURO
più 0,90 [illegible] per l'acquisto del quotidiano

DAL 7 MAGGIO IN EDICOLA IL TERZO FILM

LA STAMPA

Iniziativa valida solo per il Piemonte - Gli abbonati possono rivolgersi al Numero Verde [illegible] 011 959

DA OGGI LA RIVOLUZIONE IMPOSTA DALLA GIUNTA REGIONALE. I DS: «PROVVEDIMENTO DISCRIMINATORIO»

Pronto soccorso, via al ticket

E' subito polemica sul contributo di 50 euro

BIELLA

Dal Pronto soccorso di Biella passano ogni anno 41 mila persone. E da oggi pagheranno il ticket, di 30 o 50 euro, fatte salve le eccezioni previste dal decreto regionale (come nel caso dei bambini sotto i 3 anni).

Spiega il direttore sanitario Luigi Savoia: «Lo scopo del decreto è evitare, o quanto meno ridurre, il ricorso improprio al Dea. Non si vuole quindi creare conflittualità ma cautelare un servizio di emergenza dagli usi non istituzionali a beneficio della vera urgenza. Da oggi gli utenti dovranno firmare un impegno a pagare la quota stabilita dopo l'intervento, che sarà inviata a casa con un bollettino di conto corrente e l'indicazione dell'importo».

Il contributo di 50 euro si applicherà agli accessi «impropri», che abbiano comportato un accertamento diagnostico o un intervento terapeutico. Quello che Savoia non dice è che l'altro giorno i direttori generali si sono ritrovati in Regione, per affrontare i problemi che inevitabilmente nasceranno: ad esempio, quello dei parametri con cui stabilire che i «codici bianchi» (cioè i casi non urgenti) attribuiti all'accesso del Pronto Soccorso possano poi rilevarsi di valenza diversa in termini di assistenza e di cure.

Ufficialmente si aspettano ulteriori precisazioni scritte; l'Asl ha diramato alcun comunicato, essendo essa in attesa delle indicazioni regionali.

Il «punto giallo» per il pagamento dei ticket all'ospedale Degli Infermi

Molto perplesso il consigliere regionale dei Ds Wilmer Ronzani: «A poche ore di distanza dall'entrata in vigore del provvedimento – scrive – l'assessorato ammette che è di difficile applicazione. I ticket non serviranno sicuramente a governare gli accessi al Pronto soccorso, senza dimenticare che il gettito di entrata complessivo per il Biellese sarà di circa 300 milioni. Se la gestione di tale entrata comporterà uno sportello amministrativo, da leggersi in termini di mobilità interna o di assunzione, l'introito sarà completamente azzerato. Si verrà inviata a casa dei pazienti la richiesta di pagamento con il risultato che alcuni di loro decideranno di non pagare, i costi dell'eventuale ingiunzione saranno tali da sconsigliare all'Asl di promuovere tale iniziativa?». Conclude Ronzani: «Il provvedimento si ridurrà semplicemente una discriminazione tra coloro che potendoselo permettere pagheranno il ticket da 30 o 50 euro, coloro che avendone necessità ritarderanno il più possibile la decisione di accedere al Pronto soccorso, con il rischio di mettere a repentaglio propria vita». [d. sa.]

L'Asl premiata

A Roma la cerimonia con il ministro Sirchia

BIELLA. La prossima settimana, a Roma, l'Asl sarà premiata dal ministro della Sanità Sirchia e dal presidente della Conferenza Stato-Regioni Ghigo, per il progetto presentato dall'Ufficio qualità su come migliorare l'assistenza ai pazienti affetti da ictus ischemico e tumori colon-rettali.

Molto soddisfatto il responsabile Angelo Penna, che spiega: «Nel Biellese si stima che vivano rispettivamente 300 e pazienti colpiti da tali patologie. Il progetto è stato avviato nel ed il riconoscimento premia un lungo lavoro di collaborazione con i medici di medicina generale, i servizi territoriali, infermieri, terapisti, dietisti, logopedisti, assistenti sociali». Fondamentale è l'esperienza del Fondo Edo Tempia.

«Ora - conclude Penna – le linee guida saranno distribuite a tutti gli operatori che troveranno indicazioni sui farmaci che devono o non devono essere utilizzati nelle prime ore di insorgenza dell'ictus, suggerimenti per i sintomi di tumore ed indicazioni del percorso per una diagnosi tempestiva». [d. sa.]

È IL PRIMO BILANCIO DI CONSEL SI E' CHIUSO CON UN UTILE DI 521 MILA EURO

Sella, approva dividendo Un centesimo per azione

BIELLA

Ieri l'assemblea degli azionisti di Banca Sella spa ha approvato il bilancio d'esercizio per il : il dividendo pagato al 160 milioni azioni è pari a 1 centesimo e 75 di mentre il conto si è chiuso con un utile netto di 23,1 milioni di euro (R.O.E.10,4%). La raccolta globale da clientela ha raggiunto i 18.290 milioni euro (raccolta diretta 4. milioni di euro), mentre gli impieghi per cassa sono stati pari a 2.622 milioni di euro. Complessivamente raccolta indiretta ha raggiunto i 13.966 milioni di euro.

Contemporaneamente il consiglio di amministrazione di Consel (Gruppo Banca Sella) ha approvato il bilancio del suo primo esercizio, riferito al , chiude con un utile netto di 521.007 euro. Nei dodici mesi di operatività la società torinese credito controllata al dal Gruppo Banca Sella ha ricevuto 65. richieste finanziamenti per complessivi 174,7 milioni di euro. Le pratiche liquidate sono state 49.346, per un totale di 124,8 milioni di erogati, e di queste il 23,4% sono state acquisite con procedura telematica (finanziamenti erogati tramite Internet al www.e-consel.it, e trasmissione on-line delle pratiche); sull'on-line la proposta di Consel risultava ancora a fine anno l'unica genere in Italia. Notevole attenzione, inoltre, è stata posta all'aggiornamento e allo sviluppo della nuova procedura telematica (off line e in line) in grado ottimizzare la trasmissione delle richieste di finanziamento delle clientela dai diversi punti vendita.

La sede centrale del gruppo Banca Sella spa

Tra le attività più significative avviate nel dell'esercizio 2001, è da evidenziare quella relativa alle carte di credito «revolving», che consentono il rimborso rateale delle spese effettuate. In seguito ad autorizzazione da parte di Visa International esercitare l'attività di «Principal Member Financial House», ottenuta nel mese di febbraio 2001, Consel ha esplotato tutte le pratiche e formalità relative operatività del servizio, fino alla emissione delle prime carte, a partire dal mese di novembre scorso.

«Il primo bilancio della Consel spa - commenta l'amministratore delegato Antonio Povero - coincide con la nascita dell'euro, il successo conferma che l'Europa è lo spazio aperto che accoglie le nostre sfide. Il risultato economico guito è già il primo "frutto buono" di un'attività fondata sui valori tradizionali e solidi del nostro Gruppo: rigore e trasparenza, qualità credito e qualità del servizio, fiducia alla persone e spazio allo "spirito di squadra", centralità del cliente e delle sue esigenze, equilibrio crescita, redditività e investimenti, tecnologie e modelli organizzativi evoluti» [r.b.]

IN CONCERTO NOTRE DAME

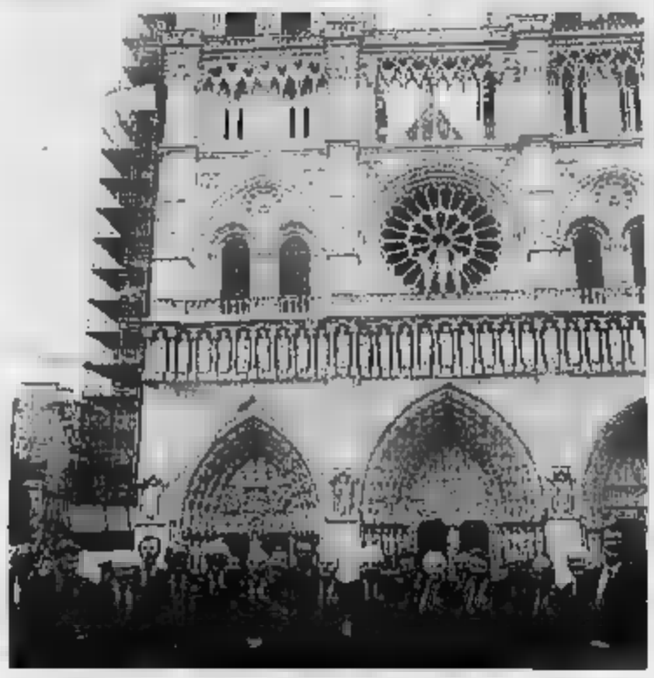

Il coro biellese conquista Parigi

Mai il coro Genzianella provato un'emozione così intensa. Sull'altare maggiore di Notre Dame di Parigi, davanti a 1200 persone la formazione canora ha concretizzato un sogno impossibile mentre il Pietro Canova, dirigeva con gli occhi puntati alle vetrate . Fra i canti sacri, dall'Ave Maria di Arcadelt, alla corale di Bach, un padre nostro di autore russo, e l'Ave Maria di De Marzi, le voci biellesi hanno cantato anche «Addio mie montagne». E a due giorni dal rientro, oggi a Miagliano alle 18 il Genzianella ad esibirsi. [r. mo.]

AL SANTEWINEFESTIVAL

Caseificio Rosso protagonista oggi Toronto

BIELLA. Il caseificio Pier Luigi Rosso protagonista con i suoi formaggi Toronto nell'ambito del «Santewinefestival» del quale la Regione Piemonte è ospite d'onore. L'obbiettivo della partecipazione è il rafforzamento dell'immagine delle vendite dei prodotti enogastronomici regionali presenti sul mercato e la promozione di nuovi sapori tramite la presentazione e degustazione di piatti a base di queste specialità.

Oggi, infatti nella città canadese verrà organizzata una degustazione di prodotti piemontesi all'interno di una prestigiosa sala del Royal Ontario Museum mentre domani gli operatori del settore, saranno impegnati sempre all'interno della manifestazione in appuntamenti commerciali.

Del caseificio Pierluigi Rosso verranno presentati particolare la toma piemontese D.O.P. biellese Valle Oropa, la toma biellese a latte scremato Valle Elvo, il Maccagno, il Castelrosso (anche chiamato toma brusca) ed il Gratin. [p. g.]

IL DEBUTTO ALLE 17,30 CON UN LIVE-SHOW DI ALESSANDRO GARIAZZO E FABIO TREVES VIA ITALIA

Libromaggio, musica e incontri non-stop

Sono ventiquattro gli appuntamenti in programma da sabato

BIELLA

Con appuntamenti per i gusti, dai concerti alle proiezioni cinematografiche, dagli incontri gli autori ai giochi dedicati agli studenti, torna Libromaggio, l'iniziativa organizzata dall'assessorato alla Cultura della Città in collaborazione con la Biblioteca Civica. Il tema centrale per il 2002 è «Storie ragazzi»: un viaggio nella moderna adolescenza, con i suoi linguaggi, le sue peculiarità, i suoi riti. Come sempre verrà allestita tensostruttura in via Italia, accanto ai portici di Palazzo Oropa, in cui si svolgeranno gran parte degli eventi. L'inaugurazione, sabato pomeriggio, sarà affidata a due protagonisti della musica blues, il biellese Alessandro Gariazzo (chitarra voce) e il milanese Fabio Treves (armonica a bocca) che si misureranno in un concerto acustico in via Italia, a partire dalle 17,30. Alessandro Gariazzo, inoltre, presenterà libro da lui curato ed intitolato «100 dischi per capire il Blues».

Il programma: lunedì alle 21 al Chiostro di San Sebastiano, Sergio Pent presenta il suo romanzo «Il custode del museo dei giocattoli»; martedì alle 21 nella tensostruttura Giuseppe Gariazzo presenta «Gli sguardi della modernità», rassegna di cortometraggi di grandi autori della storia del cinema; mercoledì alle 21 al Cinema Impero «Come te nessuno di Gabriele Muccino (ingresso libero); giovedì alle 18, via Italia, Elvo Tempia presenta «Gim. Una finestra sul nel Biellese» e alle 21 al Chiostro Eraldo Affinati presenta suo libro «Un teologo contro Hitler. Sulle tracce di Dietrich Bonhoffer»; venerdì alle 17, via Italia, spettacolo «Covers» e alle 21 «Cinema Italiano in soggettiva» selezione di cortometraggi da Torino Film Festival 2001; sabato alle 17.30, via Italia, concerto dei Rue Botarlan; domenica nell'arco della giornata «Domeniche ecologiche», campagna promossa ministero della Salute.

Il 13 alle 21 al Chiostro Anita e Pietro Raimondo d'Aragona presentano «Dolcino. Cronaca di un eretico» e Gustavo Buratti «L'anarchia cristiana di Fra' Dolcino e Margherita»; il 14 alle 21, liceo Scientifico, documentario «Io arrivo da Giove» di Luca Pastore; il 15 alle 21, Cinema Impero «Alta Fedeltà» (ingresso libero); il 16 alle 21, Chiostro, Sergio Givone presenta «Nel nome di un dio barbaro»; il 17 alle 21, Chiostro, Helena Janeczek presenta «Cibo»; il alle 17.30 concerto dei Gene.Razionale; il 20 alle 16 cominciano le sfide letterarie fra gli studenti delle superiori di ; il 21 alle 21 presentazione delle opere vincitrici del concorso «Legatura d'artista» e «Abbecedario d'artista». Il programma prosegue ancora nuovi avvenimenti, sfide e musica dal vivo fino a sabato 25. [r. mo.]

DOMENICA AL «VILLAGGIO DELLO SPORT»

Animazione in piazza Martiri

Sport e spettacolo gratis in piazza. E' una proposta dell'assessorato Cultura che in collaborazione con la Ford Italia questa domenica allestirà un «Villaggio dello sport» in piazza Martiri. Per tutta la giornata si potrà accedere gratuitamente e senza limiti età alle strutture: campi di calcetto, di basket e da tennis, percorsi di gioco per i bambini ad una postazione elettronica che metterà alla prova i riflessi dei biellesi. L'iniziativa inoltre, consentirà avere gadget e regali in omaggio. Non mancheranno animatori, incaricati di organizzare tornei per tutti i gusti, il tutto all'insegna della festa, dell'aggregazione e del divertimento. All'interno dell'evento la Ford Italia presenterà inoltre programma benefico a favore dell'ospedale pediatrico «Bambino Gesù» Roma. Il «Villaggio dello sport», che ha carattere itinerante, ha già fatto tappa successo in città italiane e Roma ai Fori Imperiali. [c. ne.]

LETTERE

Nuccio: «La salute è un diritto tutti»

I giornali locali hanno scritto che un'indagine di ditta specializzata ha evidenziato che l'ospedale di Biella al primo posto per la qualità delle prestazioni erogate.

Non siamo Carnevale, altrimenti il «carnevale ogni scherzo vale» sarebbe appropriato.

La situazione è esattamente il contrario: alla riunione assembleare promossa dai sindaci il personale ospedaliero e della Asl ha drammaticamente denunciato la caduta di qualità delle prestazioni, la chiusura di servizi, riduzione di posti letto, la mancanza di personale che determina la caduta della qualità dei servizi sanitari ospedalieri e territoriali, dovuta non solo ai tagli economici decisi dalla Regione Piemonte, ma a una scelta che lega la compatibilità economica al diritto alla salute, ed i bilanci della Asl che devono chiudere in positivo addirittura avanzi economici fanno il resto.

In questi mesi abbiamo denunciato la situazione, abbiamo attivato presidii davanti all'Ospedale, al Poliambulatorio, abbiamo distribuito volantini nei mercati, davanti alla sede dei Servizi territoriali.

Nei giorni scorsi ha sostato il «Camper del diritto alla salute» che il nostro partito ha attrezzato per ribadire che Servizio sanitario deve essere pubblico contro i tagli, le dimissioni selvagge degli anziani non autosufficienti degli ospedali, l'introduzione dei ticket sulla farmaceutica sull'accesso delle prestazioni di pronto soccorso, balzelli inutili a volte più costosi di quanto viene incassato, balzelli che prelevano dalle tasche lavoratori e dei pensionati altre tasse che già pagano fino all'ultimo centesimo attraverso il prelievo fiscale. Diciamo anche no all'applicazione Lea (livelli essenziali di assistenza) senza consultare le associazioni e le forze politiche di opposizione. In poche ore nel mercato di Ponzone, dove ha sostato il camper, sono state raccolte 435 firme.

Crediamo che queste battaglie promosse dal nostro partito non solo Biella ma in tutto il Piemonte abbiano avuto un peso e contribuito ad ottenere alcuni primi risultati: la giunta regionale ha deciso di modificare la direttiva sui ticket farmaci, garantendo alcune agevolazioni alle pensioni minime ai malati cronici: rimane ticket sul pronto soccorso; è stata rimandata a fine l'applicazione dei Lea, è stato ritirato il piano sanitario, mentre è in atto la consultazione sul piano socio-assistenziale richiesto dal nostro partito, dalle associazioni dalle opposizioni. Non bisogna assolutamente recedere da un'opposizione determinata, e continuare e produrre iniziative politiche, assemblee, interventi degli enti Locali che evidenzino la necessità di garantire il Servizio sanitario pubblico.

I quindici miliardi che sembra la giunta regionale intenda trasferire all'Asl di Biella per compensare diversità economiche esistenti tra le altre Asl, risolvono il problema della sanità biellese. Sono le scelte politiche che devono tradursi nella certezza del diritto della gente di un servizio sanitario qualificato, che garantisca l'universalità dell'assistenza come prevede la nostra costituzione. Noi continueremo a batterci per questo obiettivo.

Renato Nuccio
capogruppo di Rif
alla Provincia di

UTILI

AUTOAMBULANZE

telefono 015/243.5311
Cavaglià: telefono 0161/966.066
Cossato: telefono 015/922.123

PRONTO SOCCORSO

Biella: telefono n. verde 167-120.118

GUARDIA MEDICA

Biella: telefono 015/20.848-9
Cavaglià: telefono 0161/96.470
Cossato: telefono 015/922.801

PROCURA DELLA REPUBBLICA

Biella: via Maroncelli 28, tel. 015/28.398.

QUESTURA

Biella: Via Tripoli 2, tel. 015/359.0411

FERROVIE DELLO STATO

Biella: Stazione di Biella San Paolo, piazza San Paolo, tel. 015/402.552

AZIENDA DI TU

Biella: via Lamarmora 3, t. 015/351.128

AZIENDA TRASPORTI (ATAP)

Biella: Di e Biellatana: viale Macallè 40, telefono 015/848.8411

FARMACIE DI TURNO / MERCOLEDÌ 1° MAGGIO

A Biella: *Farmacia Comunale* (municipalizzata), via Fratelli Rosselli , tel. 015/402.351. Orario di apertura: 9 alle 12,30 e dalle 15 alle 19,30. Nelle altre apre su presentazione ricetta medica urgente. Per gli Comuni della provincia, le farmacie di turno svolgono il servizio di reperibilità notturna, su chiamata, dietro presentazione di ricetta medica urgente.
Quittengo: *Dr. Mazzia*, via Libertà 22, tel. 015/607.55.
Pollone: *Dr. Giovanni Ferraris*, via P. G. Frassati 13, tel. 015/611.38.
Crocemosso: *Olivati*, via Avis 75, tel. 015/73.74.78.
Masserano: *Dr. Raserio*, via Roma 201, tel. 015/96.935.
Cavaglià: *Dr. Giancarlo Borrot*, via Vercelloni 16, tel. 0161/960.40.

FARMACIE DI TURNO / GIOVEDÌ 2 MAGGIO

A Biella: *Farmacia Dr. Trebaldo Togna*, via Ivrea 61, tel. 015/401.681. Orario di apertura: dalle 9 alle 12,30 e dalle 15 alle 19,30. Nelle altre ore apre su presentazione di ricetta medica urgente.
Pollone: *Dr. Giovanni Ferraris*, via P. G. Frassati 13, tel. 015/611.38.
Mioc: *Dr. Stefano Savino*, via Cavalieri di Vittorio V 111, tel. 015/472.779.
Dr. Beltucci, fraz. Fontanella Ozzano 4, tel. 015/74.22.10.
Vigl Biellese: *Rolando*, via Milano 117, tel. 015/51.02.11.
Sandigliano: *Farmacia Ausiliatrice*, via Gramsci 4/b, 015/99.10.50.

IN CITTA' E FUORI

LESSONA

Folk & Folì in concerto

Questa sera alle 21 in programma circolo Arci di frazione Castello un della fo- «Biella Folk & Folì». L'appuntamento sarà preceduto da alcune riflessioni sulla Palestina dell'assessore comunale Marco Abate di Cossato.

COSSATO

Spettacolo per le scuole

Il teatro comunale di Cossato su iniziativa dell'assessorato alla Cultura della città e di un gruppo insegnanti ospiterà domani sera alle 21 e venerdì mattina 10,30 una due giorni dedicata ai bambini dell'ultimo no della scuola materna e di tutte le classi della scuola ele- . Lo spettacolo dal titolo «Oh issa» è realizzato dall'Atelier di musica di Biella e ruota intorno temi della pedagogia, della didattica e dell'animazione musicale.

BIELLA

Corso di fotografia

La luce, il colore, pellicole, i flash questi gli argomenti che saranno affrontati domani alle 21 a Città Studi durante la terza lezione corso di fotografia organizzato dall'Associazione Fotoamatori. L'iniziativa rientra nel ciclo incontri «Universo».

TRIVERO

Prevendite per Jesus Christ

La compagnia «La Carovana» propone una nuova replica del musical «Jesus Christ Superstar». L'appuntamento è sabato 11 maggio al Teatro Giletti di Ponzone Trivero. Le prevendite in corso a Ponzone al Lions Pub (015-7388886) ed Edicola Diellegi (015-777189); Demi Café Pratrivero (329-2305801); B.B. System (335-7185665) e Gasoline Store (015-925092) a Cossato; Gasoline Road Bar a Cerreto Castello (015-881314).

Stage di danza del ventre

Alla Danceschool di via Friuli dalle 16 alle 17.30 sabato, è in programma uno stage di ballo del ventre «per conoscere la massima espressione femminile della danza» tenuto dalla ballerina professionista Kesia Elwin.

NO 1

STELLA cortesia

LA STAMPA

BAVENO **** **Grand Hotel Dino**
tel. 0323.922201- fax 0323.924515
info@grandhoteldino.com - www.grandhoteldino.com
Ristorante, climatizzate, TV, telefono, frigo, spiaggia privata, parco privato, terrazza, bar, piscina coperta e scoperta, tennis, giochi bimbi, palestra, sauna, sala giochi, noleggio biciclette, vasche jacuzzi, parcheggio coperto, lampade UVA, massaggi.
Il più grande albergo del lago maggiore, immerso in un parco secolare in riva al lago, dispone di camere, 12 junior suites, 6 suites e presidential suit. Da ogni prospettiva il Grand Hotel Dino offre vista unica sull'incantevole panorama del lago e delle isole borromee. Centro congressuale polivalente da 10 a 1000 persone.

VERBANIA INTRA **** **Hotel Ancora**
Corso Mameli, 65
tel. 0323.53951 - fax 0323.53978
info@hotelancora.it - www.hotelancora.it
Camere climatizzate, TV, telefono, frigo, convenzionato con campi golf, parcheggio.
In uno dei punti più suggestivi del Lago Maggiore, affacciato sull'antico porto di Intra, l'Hotel Ancora è vicinissimo a mete turistiche (le Alpi, le Isole Borromee) ed ad attività sportive: attrezzati maneggi, centri velici, golf club e spiaggie.

BAVENO **** **Hotel Simplon**
tel. 0323.924112 - fax 0323.916507
info@hotelsimplon.com - www.hotelsimplon.com
Ristorante, camere climatizzate, TV, telefono, spiaggia privata, parco privato, terrazza, bar, piscina , palestra, sauna, sala giochi, noleggio biciclette, campo calcetto, parcheggio privato, centro fitness convenzionato.
Ubicato in posizione privilegiata, circondato dal silenzio di un rigoglioso parco mediterraneo alberi secolari, sorge a pochi metri dalle rive del lago maggiore. Completamente ristrutturato nel 1998 dispone per il confort degli ospiti di tutte le più tecnologie.

STRESA *** **Hotel della Torre**
Via Sempione, 47
tel. 0323.32555 - fax 0323.31175
Ristorante, TV, telefono, frigo a richiesta, parco privato, terrazza, bar, tennis a 150 metri, giochi bimbi a 150 metri, palestra, parcheggio.
Hotel completamente rinnovato a 150 metri dal lago.
Gestito direttamente dalla famiglia Della Torre.
Situato a 800 metri dal centro storico di Stresa.
5 junior suite con idromassaggio al 3° e 4° piano vista lago.

VERBANIA PALLANZA *** **Hotel S.Anna**
Via S.Anna, - tel. 0323.556086 - fax 0323.557777
info@hotelsantanna.it - www.hotelsantanna.it
Ristorante convenzionato, camere climatizzate, TV, telefono, frigo, terrazza, bar, presa modem in camera, parcheggio custodito.
Situato sulla sponda occidentale del Lago Maggiore tra Intra e Pallanza in posizione centrale tranquilla, a poche centinaia di metri da Villa Taranto dall'imbarco delle Isole Borromee.
Le confortevoli camere sono tutte dotate tv-color satellitare, frigo-bar, condizionatore, telefono e collegamento modem.
A vostra disposizione una sala conferenze. Aperto tutto l'anno.

BAVENO **** **Grand Hotel Bristol**
tel. 0323.32601/2/3/4 - fax 0323.33622
info@gradhotelbristol.com - www.gradhotelbristol.com
Ristorante, camere climatizzate, TV, telefono, frigo, parco privato, terrazza, bar, piscina coperta scoperta, palestra, sauna, noleggio biciclette, a 5 km centro fitness convenzionato, parcheggio coperto.
Profondamente ristrutturato nel 1999, l'albergo offre oggi una capacità recettiva di 270 camere, 3 junior suites 2 presidential suites. Marmi, tappeti antichi, boiseries, tendaggi, lampadari in cristallo di Boemia, cupole vetro Tiffany completano raffinata ristrutturazione. Centro congressi da 10 a 300 persone.

STRESA *** **Hotel du Parc**
Via Gignous, 1
tel. 0323.30335 - fax 0323.33598
info@duparc.it - www.duparc.it
Ristorante, TV, telefono, parco privato, bar, parcheggio.
Villa d'epoca con ambienti signorili circondata dal proprio parco fiorito con piacevoli spazi per il relax.
A soli 200 metri dal centro, a 300 metri lungolago, e 4 km dall'uscita autostradale di Carpegnino.

VERBANIA *** **Hotel Pesce d'Oro**
Via Troubetzkoy, 136 - tel. 0323.504445 - fax 0323.557224
pescedoro@tin.it - www.pescedoro.net
Ristorante, TV, telefono, spiaggia privata, terrazza, bar, giardino, piscina tennis 400 metri, servizio minibus.
Antico monastero 1600 affacciato sul lago con splendida vista sulle Isole Borromee. Gestito famiglia Piazza. Dispone di 47 camere tutte con bagno, telefono, tv satellitare, phon. Da oltre 20 anni offre un'atmosfera rilassante ed una cucina particolarmente curata.

BAVENO **** **Hotel Splendid**
tel. 0323.924583 - fax 0323.922200
info@hotelsplendid.com - www.hotelsplendid.com
Ristorante, camere climatizzate, TV, telefono, spiaggia privata, parco privato, terrazze, bar, piscina, palestra, sauna, sala giochi, noleggio bici, centro fitness convenzionato, parcheggio coperto.
Adagiato sulle rive del lago maggiore, al centro di una lussureggiante giardino all'italiana. Da qui ci si affaccia sulla spiaggia privata, godendo dell'incantevole vista del lago. Dal pontile privato partono motoscafi per le visite alle isole borromee. L'albergo, completamente ristrutturato nel 1998, è dotato delle più moderne tecnologie.

INTRA *** **Hotel Villa Aurora**
Via Brig.C.Battisti,15
tel. 0323.401482 - fax 0323.408482
hotelvillaaurora@tin.it - www.italia7bc.com/a/villaaurora
Ristorante, TV, telefono, giardino privato, bar, noleggio biciclette, parcheggio. Dieci tranquille camere sul Lago Maggiore e circondate da un ampio giardino.
L'elegante magione fu costruita e abitata dal celebre Carlo Muller, storiografo intrese e primo industriale della
I proprietari attuali si dedicano personalmente alla gestione dell'hotel e ristorante.

VERBANIA *** **Hotel Castagnola**
tel. 0323.503414 - fax 0323.568341
Ristorante, TV, telefono, parco privato, bar, tennis, palestra, sala giochi, parcheggio.
Un'oasi serena in un paesaggio meraviglioso tutto quello che per un soggiorno davvero piacevole utile.
Un complesso alberghiero veramente "unico" per vacanze fine settimana lontani dallo stress, per incontri di lavoro, congressi, ritiri sportivi, seminari di studio.

BAVENO *** **Hotel Alpi Baveno**
Via Sempione, 1
tel. 0323.924876 - fax 0323.924871
www.alpihotel.com
Ristorante, TV, telefono, bar, vista lago.
Situato di fronte al parco di Villa Fedora a circa 400 metri dal centro. Spiaggia pubblica nel parco Villa Fedora.
Hotel completamente ristrutturato dal 2001.

MEINA ** **Hotel Parma**
Via Nazionale del Sempione 103
tel. 0322.660494 - fax 0322.660494
Ristorante, terrazza, bar, piscina, tennis, pizzeria, parcheggio.
Tutte le camere i servizi.
Piccolo albergo situato di fronte al Lago Maggiore.
Di fronte centro sportivo con piscina tennis.
Annesso all'albergo, ristorante pizzeria dove viene servito pesce e pizze cotte nel tradizionale forno a legna. Nel periodo estivo si mangia all'aperto su uno splendido terrazzo.

LESA *** **Hotel Lago Maggiore**
Via Vittorio Veneto, 27
tel. 0322.7259 - fax 0322.77976
info@lagomaggiorehotel.com - www.lagomaggiorehotel.com
Ristorante, TV, telefono, terrazza, bar, convenzionato TCI, parcheggio coperto, servizio minibus, cucina casalinga.
Sorge in meravigliosa posizione di 10 metri dal lago, dotato di ogni confort moderno, balcone,TV color, servizi vari e parcheggio. Cucina casalinga particolarmente curata specialità pesce.

BAVENO *** **Hotel Ristorante Romagna**
Via Sempione, 21 - tel. 0323.924879 - fax 0323.924879
Ristorante, TV satellitare, spiaggia privata, parco privato, terrazza, bar, parcheggio privato.
A 1 km dal centro posizione incantevole direttamente sul lago di fronte alle isole borromee. Cucina tipica romagnola, specialità pasta fresca grigliate pesce dell'Adriatico, vini Sangiovese Trebbiano di produzione propria. Ampia sala sul lago a disposizione anche per matrimoni e banchetti.

FERIOLO DI BAVENO *** **Hotel Carillon**
tel. 0323.28115 - fax 0323.28550
hotelcarillon@liscalinet.it - www.hotelcarillon.it
Bar, TV, telefono, spiaggia privata, parco privato, terrazza, campi golf nelle vicinanze, parcheggio e radio.
È il solo albergo direttamente sul lago visione incantevole rilassante, con spiaggia privata, confortevole, boe per motoscafi, trampolino, parcheggio auto.
Tutte le camere dispongono di balcone vista sul lago.
Uscita autostrada A26 Baveno.

LESA *** **Hotel Aries**
Via Sempione, 37
tel. 0322.77137 - fax 0322.77139
info@arleshotel.net - www.arleshotel.net
Ristorante, TV, telefono, frigo, terrazza, bar, convenzionato TCI, parcheggio coperto, servizio minibus, cucina casalinga.
Situato nel centro di Lesa, completamente rinnovato dotato ogni confort, offre alla propria clientela accurato servizio ristorante con ampio e luminoso salone, bar, ascensore, terrazza e parcheggio privato. per ogni tipo .

Una stella in più per gli Hotel che uniscono alla qualità del servizio un occhio speciale tutte le mattine, alla posta di [illegible], una copia omaggio de LA STAMPA

per la casa
www.alge.it

NORDOVEST
PIEMONTE E VALLE D'AOSTA

per la casa
www.alge.it

NELLE SUGGESTIVE PROPOSTE PER LA GITA DEL PRIMO MAGGIO ANCHE I GLICINI DELL'ISOLA MADRE

Tour di arte e fiori sul lago Maggiore

Capolavori di Renoir ad Arona, tulipani a Villa Taranto

Sergio Ronchi
VERBANIA

Arte e fiori accolgono gli ospiti il Primo Maggio sul Lago Maggiore. Un'escursione non può che iniziare con la sosta ad Arona, porta del Verbano, per visitare una mostra che è già un evento di vasta risonanza e che raccogliendo unanimi consensi. Alle opere di Gigi Cunolli, «Un Impressionista sul Lago Maggiore», si affiancano i «Capolavori nascosti» dell'omaggio a Pierre-Auguste Renoir. Ospita la pregevole esposizione Villa Ponti, che prosegue nelle iniziative dedicate a grandi Maestri ed è ormai un punto di riferimento obbligato per gli appassionati d'arte. Muovendo da Arona e facendo una deviazione nel Vergante, si incontra Massino Visconti abbellita in questi giorni a cura della Pro loco da multicolori allestimenti floreali per la manifestazione «E' primavera ... Massino in Fiore».

Analoga immagine offrono Stresa e Verbania. In vie e piazze della «Perla del Lago» sono state realizzate aiuole variopinte e lo stesso accade sulle rotonde e nelle piazze di Verbania, che presenta solo un primo assaggio della «infiorata» che caratterizzerà la città per l'intera estate. Gli spostamenti lungo la litoranea, soprattutto nella piana del Toce, offrono scorci nei campi di piantagioni di una piena esplosione di colori. E' possibile anche farvi delle passeggiate, cogliendo l'occasione che alcune aziende floricole offrono tenendo aperti i loro cancelli. Un ulteriore appuntamento da non perdere è quello a Villa Taranto.

Alle visioni offerte da azalee e grandi esemplari di rododendri, si affiancano nel giardino botanico di Verbania quelle dei tulipani. Oltre ottantamila sono infatti i bulbi in fiore per la tradizionale «Settimana del tulipano», che si conclude proprio il primo Maggio e consente ai visitatori di usufruire di particolari agevolazioni. Per esperti ed appassionati di fiori la giornata potrebbe concludersi con un tragitto sui battelli della Navigazione Lago Maggiore fino all'Isola Madre. Proprio in questa stagione la visita del suo splendido giardino offre un motivo di attrazione e interessain più, che per molti potrebbe essere una autentica rivelazione. Si tratta della passeggiata sotto le pergole di glicini fiorite. Le loro sistemazione è iniziata circa quindici anni or sono e si è arricchita via via di tutte le varietà più note, dando vita ad una autentica collezione che ha forse uguali in Italia per questa pianta. Particolarmente suggestiva è la grande scalinata che raccoglie in ciascuna delle dieci arcate altrettante specie, con sfumature e caratteristiche diverse, provenienti da Cina, Giappone, Corea ed altri Paesi d'origine.

Oggi a Villa Taranto di Verbania Pallanza si chiude la «Settimana del Tulipano»

Oggi al Ricetto di Candelo

Il «village fleuri», mostre e mercatini nelle rue medievali del borgo biellese

Michela Chioso
CANDELO

Che «Candelo in fiore» sia manifestazione degna di attenzione è un fatto riconosciuto da tutti e lo dimostrano le centinaia di migliaia di visitatori che, da giovedì scorso, affollano la città trasformata per l'occasione in un vero e proprio «village fleuri».

Giunta quest'anno all'ottava edizione, la kermesse - promossa dalla Pro loco in collaborazione con Comune, Atl, Provincia e Regione - offre un ventaglio di proposte in grado di soddisfare tutti gli stimoli culturali e ricreativi in una suggestiva cornice medievale costruita perfettamente conservata e abitata. Le antiche cantine svolgono la funzione di un tempo: da un lato quella di deposito, dall'altro quella di aggregazione conviviale. Ed è nelle «rue», all'interno della cinta muraria, che i florovivaisti biellesi - affiancati da quelli francesi di La Roche sur Foron, cittadina dell'Alta Savoia la quale Candelo si è gemellata - hanno dato sfogo alla loro creatività.

Oggi il programma prevede, lungo via Matteotti, un mercatino dei sapori, realizzato dalla Coldiretti per valorizzare la cultura del «mangiar sano e bene». In prima fila i prodotti tradizionali biellesi. Chi ama l'arte potrà visitare i laboratori degli Artisti del Ricetto. Poi le mostre, allestite dentro e fuori il borgo medievale dedicate all'acqua, sull'impiego e la gestione ma anche i danni che può causare (è infatti ospitata la rassegna dedicata all'alluvione del Polesine del 1951).

Il biglietto d'ingresso costa 6 euro. Ai portatori di handicap sono riservati posteggi sulla piazza e ingresso gratuito. E' stato istituito un servizio navetta che collega Candelo a Biella e Vigliano: funzionerà dalle 14,30 alle 20. Oltre alle visite guidate al Ricetto e ai monumenti locali, è possibile seguire itinerari alla scoperta dell'ultima savana europea, la Baraggia, a pochi chilometri. Info - Associazione turistica Pro loco, 015-2536728, www.ricettodicandelo.it

Un'immagine di Candelo in Fiore, in corso oggi e giunta all'ottava edizione

Racconigi

Maniero e parco aperti anche oggi

RACCONIGI

Fino a un paio di anni fa, il Primo Maggio, festa dei lavoratori, il castello e il parco, come quasi tutti i musei d'Italia, erano chiusi, con grande dispetto dei visitatori, giunti volte anche da molto lontano, che si trovavano i cancelli sbarrati. Per ovviare a questi inconvenienti, la direzione del castello di Racconigi ha deciso l'apertura infrasettimanale: pertanto, castello (primo, secondo piano, cappella e cucine) e parco saranno aperti anche oggi, dalle 10 del mattino fino al tramonto. Dal 24 aprile, giorno dell'apertura stagionale, l'ex maniero di Casa Savoia è già stato visitato da oltre trentamila persone. Per evitare lunghe code alle biglietterie, la direzione invita a visitare il castello già in mattinata e ricorda che all'interno del parco è attiva la «Caffetteria dei cavallini». Oggi, in via eccezionale, il biglietto d'ingresso del castello è ridotto ad un euro. Invariato per il parco, due euro, ridotto del 50 per dai 18 ai anni e ai docenti delle scuole statali di ogni ordine e grado; gratuito fino ai 18 e al di sopra dei 65 anni, ai docenti e studenti delle facoltà di Architettura, Lettere e Filosofia ad indirizzo storico artistico, culturali e dell'Accademia Belle Arti.

Anche ai Berroni, la settecentesca villa lungo la strada per Casalgrasso, residenza della contessa Alessandra Castelbarco Visconti, si annunciano interessanti iniziative, a partire già da sabato 4 e domenica 5 maggio, quando il parco della villa ospiterà la seconda rassegna «Antichi fiori in giardino», la cui prima edizione è tenuta un anno fa. L'ingresso è gratuito. [a. m.]

Al castello di Casa Savoia a Racconigi oggi dalle 10 aprirà anche il parco

SONO VENTINOVE NEL SUD PIEMONTE CON ROMANTICI PERCORSI NEI VIALI

Visita in anteprima ai castelli fra musei, affreschi e mostre

Selma Chiosso

Sono 29 le strutture tra castelli e giardini storici oggi aperti in anteprima nel Basso Piemonte. La rassegna «Castelli aperti», organizzata dalle Province di Asti, Alessandria, Cuneo, dalla Regione e coordinata dalla Società consortile Langhe Monferrato Roero, si inaugura infatti il 25 maggio.

In provincia di Alessandria: i giardini di Villa Genova (14,30-19) a San Salvatore offrono una spettacolare fioritura di rododendri e rose. Nell'Acquese, si trova la torre Terzo (15,30-19) posta a sorveglianza dell'antica strada che da Acqui conduceva al . Nel castello dei Paleologi (15,30-18,30) è ubicato il Museo Archeologico restaurato. Poco distante da Acqui si incontra il castello di Melazzo, roccaforte medioevale che domina il paese e la valle Erro. Nel Novese visite guidate ai sotterranei del castello di Novi (10,30-12,30- 14,30-18,30), poco distante ecco quello di Pozzolo Formigaro (14,30-18,30). Nel Casalese sono visitabili Palazzo Callori (10-13 14-19) a Vignale, sede dell'enoteca e Villa Vidua a Conzano. Infine ad Alessandria per gli amanti di storia napoleonica c'è Villa Marengo (10-12-15-19).

In provincia di Asti: a Castelnuovo Don Bosco si può salire sulla torre, poi visitare la cappella dei Rivalba (10,30-12,30-14,30-18,30). A Monastero Bormida c'è il castello (14,30-18,30) che ha dato i natali ad Augusto Monti, a Cisterna d'Asti (15-18,30) il museo degli antichi mestieri, infine merita una visita il castello di Piea (10-13-15-19).

In provincia di Cuneo gli appassionati di parchi possono tra il pomeriggio nel giardino esoterico e romantico di Villa Tornaforte (14,30-18,30). Sempre a Cuneo visita esclusiva a Villa Colombaro San Michele in compagnia dei proprietari che illustrano la storia della casata. Al castello di Barolo (10-12,30-15-18,30), residenza di Giulia Colbert, c'è la biblioteca di Silvio Pellico; quello di Casotto (9-12- 14-19) è una certosa trasformata in palazzina di caccia da Vittorio Emanuele II; a Palazzo Salmatoris di Cherasco (9,30-12,30-15-19) è affascinante la sala del silenzio. I cultori d'arte a Palazzo Re Rebaudengo di Guarene (15-19) possono ammirare la mostra Soffiti Materiali Conscience: al castello della Manta (10-13-14-18) gli affreschi dello Jaquerio tratti dallo «Chevalier errant» e a Savigliano i dipinti dei palazzi Muratori Cra e Taffini D'Acceglio. (10-12,30-14-18) abitati dai Savoia. Il castello di Grinzane (9,30-18,30) fu la residenza dello statista Camillo Benso qui si respira il Risorgimento. Nel castello degli Alfieri a Magliano (15-18) c'è il dei soffitti in gesso, Rocca de Baldi (14,30-18,30) quello etnografico. Infine splendide sale negli antichi palazzi di Monesiglio (14,30-18,30), nella tenuta Berroni di Racconigi (10-12,30-14,30-18), enoteca a Mango (10,30-12,30-15,30-18) e vista su incantevole paesaggio dalla torre di Mondovì (10-12,30-15-18,30). Informazioni al numero: 335.599.1073.

LA RASSEGNA DI PIAZZA D'ARMI CONTA OLTRE TRECENTO ESPOSITORI

Ad Asti c'è la Fiera del cinquantenario e i ristoranti offrono lo sconto del 20%

ASTI

stata inaugurata ieri in piazza d'Armi la Fiera «Città di Asti». Un'edizione che quest'anno, alla sua 50ª edizione, si fregia anche della qualifica «regionale». Fino al 12 maggio si potranno visitare gli stand dei 331 espositori. La fiera è anche occasione per promuovere le tipicità astigiane: anche quest'anno viene proposta la «Sapori astigiani», dedicata alla gastronomia. E durante il periodo della Fiera l'associazione ristoratori offre l'occasione nei loro locali, d'intesa con «La Stampa» di menù tipico a prezzo scontato del 20% (vedi tagliando a fianco). Ogni sera in Fiera sono previsti appuntamenti e spettacoli. Orari dalle 14 alle 24; da lunedì a venerdì, 17-24; sabato e domenica 14-24. L'ingresso costa euro, gratis bambini fino a 5 anni. E mercoledì il grande appuntamento con la Carolingia che invaderà la città con oltre 600 banchi. [f. la.]

MERCOLEDI' 1 MAGGIO 2002
LA
Associazione Albergatori e Ristoratori Astigiani
ASTIMANGIAAMAGGIO 2002
ALLA
valido per due persone
Presentando questo coupon dal 30 aprile al 12 maggio, offerto lo sconto del 20% sul menù degustazione, vini compresi, nei seguenti ristoranti:
L'ANGOLO DEL GHIOTTO Via Guttuari, ASTI
Loc. Vallatanaro Fraz. Torrazzo, ASTI
GENER Lungotanaro Pescatori, ASTI
MORO Lungotanaro dei Pescatori, ASTI
SAN MARCO Via Alba, CANELLI
FIORALA Via Mondo 26, CASTELLO D'ANNONE
D'ORO Piazza Cavour 21, COCCONATO
CASCINALE NUOVO Strada Asti Alba 15, ISOLA
TRE COLLI Piazza del Mercato 5, MONTECHIARO
LA BRAJA Via San Giovanni Bosco,
LOCANDA Fraz. di Cioccaro PENANGO
LA Piazza 1275, SAN
Via Roma 14, TIGLIOLE
Non sono valide le fotocopie

NEL MONFERRATO TREDICI COMUNI SI SONO AGGREGATI PER RISCOPRIRE LA TRADIZIONE DEI PRODOTTI

Quando il barolo sostituì i vini francesi a Helsinki

Arrivò un ordine dalla Regia Legazione d'Italia in Finlandia: il giudizio fu ottimo

Gianni Stornello

Il successo del vino italiano, consacrato al Vinitaly anche con il sorpasso negli Stati Uniti delle esportazioni su quelle francesi, è anche frutto di piccole esperienze locali, di intelligenti iniziative prese da intraprendenti personaggi del mondo enologico. In Piemonte uno di questi esempi viene dalla comunità collinare «Vigne e vini», nata soltanto un anno fa nel Monferrato per volere di tredici Comuni nicesi, 20 mila abitanti circa: Nizza, Incisa Scapaccino, Cortiglione, Vinchio, Castelnuovo Belbo, Bruno, San Marzano, Calamandrana, Mombaruzzo, Maranzana, Quaranti, Fontanile e Castelletto Molino. «La comunità - afferma il presidente Mario Porta che è anche sindaco di Incisa Scapaccino - in un anno si è trasformata in un'entità viva in vari settori».

I tredici centri hanno utilizzato la legge regionale del 2000 che prevede aggregazioni tra le aree collinari. Quindi la Comunità si occupa del sociale particolare attenzione agli asili nido, ma anche alla sicurezza: sono numerosi i cascinali isolati da tenere sotto controllo. «Tuttavia la maggior attenzione - aggiunge Porta - è ovviamente rivolta alla principale attività, la vitivinicoltura, dimenticare la locale tradizione del cardo "storto" che s'affianca al "gobbo" di Nizza, e anche la frutticoltura». «La riscoperta del barbera ha indotto i giovani a continuare l'attività dei genitori, e questa è gran fortuna - afferma Luigi Perfumo, assessore all'Agricoltura della Provincia di Asti -. Molti giovani oggi dirigono le aziende dimostrando grande professionalità. E' tornata la voglia di stare tra le vigne, che aprono nuovi orizzonti, in particolare sotto l'aspetto economico, anche perché il nostro vino ha ancora molta strada da fare».

I giovani e gli anziani, il nuovo e l'antico possono tuttavia dare trambi molto al mondo agricolo, in particolare a quello del vino, come ha ricordato qualche giorno fa il presidente della «Marchesi di Barolo», Ernesto Abbona, a Poggio Antico, circondata dalle splendide colline del Montalcino. Qui s'è parlato di un altro grandissimo vino, il barolo.

Abbona

Abbona, oltre a storiche bottiglie di barolo scampate alla guerra, ha ricordato alcune lettere dei suoi avi, Pietro Emilio, Marina e Celestina Abbona, fratello e sorelle di nonno Ernesto.

E' stato un tuffo nel passato. Il Regio Ministro Attilio Tamaro, dalla Legazione d'Italia a Helsinki, il 26 gennaio 1931 richiedeva un'offerta «... dei tipi superiori di barolo, i migliori esistenti, per sostituire sulla tavola della Regia Legazione i soliti vini francesi...». Il 3 agosto un'altra lettera, dopo la spedizione del , annotava la piena soddisfazione: «... Il vino è ottimo, ne sono lieto...». E ancora la Nunziatura apostolica di Lituania, il 19 novembre 1934, ordinava 48 bottiglie di barolo 1929 (grande annata) destinazione Kaunas, indicando non solo la via da seguire per il trasporto (Milano-Brunnero-Monaco-Berlino-Edytcunen-Kaunas), ma tutte le necessarie per un buon esito della spedizione: «... necessario che su ogni cassa facciate scrivere "Fragile" anche lingua tedesca, e cioè "Zerbrychkinch"... Vogliate sollecitare la spedizione, per evitare che il vino viaggi nel periodo di maggior freddo».

E ancora, la Legazione di Sua Maestà il Re d'Italia in Iraq, raccomandava che, per raggiungere Baghdad, le facesse «... una molto accurata spedizione perché le casse da Damasco dovranno viaggiare su camion per circa mille tri di pista di deserto...».

STASERA AL CINEMA

[redacted]

[redacted]
MACRÀ: Tel. [redacted]
Il Re Scorpione (ore 20; 22,30)

[redacted] **LA VILLE** Pieni (ore 18-23)
tel. 0165 230536 (www.dellaville.it).
L'era glaciale [redacted]: 18,30, 20,30; 22,30)

[redacted]
DES GUIDES: Tel. 0166 949 473.
[redacted]

[redacted]
GRAND PARADIS: Tel. 0165 749 373.
NON PERVENUTO

[redacted]
MONTE BIANCO CENTRO CONG[redacted]
Tel. 0165 841 206
[redacted] **a prima svista** (ore 21,30)

[redacted]
PALAIS: Tel. 0166 510 080
(www.vogliadicinema.it).
Dragonfly (ore 18,30; 20,30; 22,30)

[redacted] T. 0166 510.080
(www.vogliadicinema.it).
Panic Room (ore 20,30; 22,30)

[redacted]
IDEAL: Tel. 0166 510.080 (www.vogliadicinema.it).
Don't say a word [redacted] 18; 20,15)
Show time (ore 22,30)

[redacted]
[redacted] Tel. 0125 425084
CHIUSO

[redacted] 0125 641 480.
[redacted]

[redacted] 0125 641.571.
Il re scorpione
(ore 16,30; 18,30; 20,30, 22,30)

[redacted] E PROVINCIA

[redacted]
[redacted]
Inf. Tel. 015-22.736 - 31.312
I Tenenbaum.
Orario: 20; 22,30
Lire: [redacted]. Al martedì 4,50 €.

MAZZINI.
Inf. Tel. 015-22.736 - 31.312
SALA 1: **Il più bel giorno della mia vita**
Orario: 18,30, 20,15; 22,30. Al martedì 4,50 €
Lire: 12.000/10.000
SALA 2: **L'era glaciale**
Orario: 18,30, 20,30, 22,30.
Lire: 12.000/10.000. Al martedì 4,50 €
SALA 3: **Panic Room**
Orario: 18,30; 20,15; 22,30.
Lire: 12.000/10.000. Al martedì 4,50 €.

ODEON.
Inf. Tel. 015-22.736 - 31.312
Il re scorpione
Orario: 20,15, 22,30.
Lire: 12.000/10.000.
Giovedì: RIPOSO

[redacted]
Inf. [redacted]. 015-22.736 - 31.312
CHIUSO PER RESTAURI

[redacted]
VERDI.
Inf. Tel. 015-253.89.27.
Giovedì: **Acqua tiepida sotto un ponte rosso**

[redacted]
[redacted].
Inf. Tel. 015-253.89.27.
Mi chiamo Sam
Orario: 20; 22,15.
Giovedì: RIPOSO

[redacted]
COMUNALE.
Inf. Tel. 015-93.899.
The time machine
[redacted] 15; 20,30; 22,15.
Giovedì: RIPOSO

[redacted]
ANGELUS. NON PERVENUTO

[redacted]
[redacted]
Inf. Tel. 015-767 323.
Monsters&Co. Orario: [redacted].
Dragonfly. Orario: 21; 23.
Giovedì: **Showtime** Orario: 21; 23

[redacted]
FELIX. Inf. Tel. 015-242.91.18
NON PERVENUTO

[redacted] E PROVINCIA

[redacted]
[redacted] Inf. Or. Tel. 0161-255.045.
L'era glaciale (animazione). Apertura 15 con spettacoli: 15,10; 16,55; 18,30; 20,10; 22,10. €6,50 ridotto €5,00.

NUOVO ITALIA [redacted]. Or. Tel. 0161-257.744
The Scorpion King, con Dwayne Johnson e Michael Clarke Duncan. Apertura 21,45 con spettacolo unico 22,10. €6,50 ridotto €5,00.

[redacted] Inf. Or. Tel. 0161-259 047
I Tenenbaum, con Gene Hackman e Anjelica Huston. Apertura 21,45 con spettacolo unico alle 22,10. €6,50 ridotto €5,00.

BELVEDERE DOLBY DIGITAL Inf. [redacted]. Tel. 0161-215.018.
Alle ore 16 [redacted] spettacolo unico **Il signore** [redacted] **anelli**. In serata **No man's land.** [redacted]. 20/22,10. €6,50 ridotto €5,00.

LUX Inf. Or. Tel. 0161-213.375
OGGI RIPOSO

TEATRO BARBIERI. Via Parini 1, Inf. Or. [redacted]. 0161-253 379 [redacted]

SALA CUSENTERCA Inf. Or. Tel. 0161-202.667.
[redacted]

TEATRO CIVICO. Inf. Or. Tel. 0161-255.544
OGGI RIPOSO.

[redacted]
LUX. Inf. Tel. 0163-22.608
The Time Machine. Orario: 21 spettacolo unico. €6,20 ridotto €4,15.

[redacted]
[redacted]
[redacted]

[redacted]
MAZZETTI. Inf. Tel. 0161-465.714.
CHIUSO.

[redacted]
IDEAL. Inf. Tel. 0161 930.827-333/4457480.
Don't say a word, con Michael Douglas. Orario: 21 spettacolo unico. €5,50 ridotto € 3,00.

[redacted]
[redacted] Inf. [redacted] 0161-828.800
CHIUSO

[redacted]
[redacted] Inf. Tel. 0163-34.265
CHIUSO

FILM

[redacted] BEAUTIFUL [redacted] Drammatico. [redacted] vita di John [redacted] Nash Jr., genio matematico premio Nobel 1994 a lungo in lotta con la schizofrenia. Lui è Russell Crowe.
AMEN. Drammatico. Il film di Costa-Gavras s'incentra su personaggi della seconda guerra mondiale in Germania: un chimico e ufficiale SS, un gesuita che cerca di ribellarsi al nazismo.
[redacted] **SVISTA.** Commedia. La Paltrow è l'obesa fidanzata [redacted] Hal. Lui, vittima dell'ipnosi, la vede magra.
CASOMAI. Commedia. Stefania Rocca e Fabio Volo sono una coppia in crisi nel nuovo film di Alessandro D'Alatri: le difficoltà nascono [redacted] «interferenze» nel loro rapporto [redacted] amici, parenti, conoscenti.
COLPO [redacted] **AL DRAGO ROSSO.** Azione. L'ispettore capo della polizia [redacted] Hong Kong e il detective della Polizia di Los Angeles James Carter in vacanza a Hong Kong si trovano coinvolti in un importante caso.
DON'T [redacted] **A WORD.** Thriller. Michael Douglas [redacted] psichiatra criminale che [redacted] ricattato [redacted] una banda che gli rapisce la figlia.
L'ERA GLACIALE - [redacted] **AGE.** Cartoon. Nella terra ghiacciata [redacted] muovono il bradipo fannullone Sid, uno scoiattolo impertinente di nome Scrat, la grintosa tigre Diego e il terribile Manny.
ET. Fantasy. Ritorna nelle sale cinematografica [redacted] qualche sequenza inedita [redacted] capolavoro di Steven Spielberg.
IL FAVOLOSO [redacted] **DI** [redacted]**.** Commedia. La storia di una ragazza che [redacted] di fare del bene al prossimo.
[redacted] **PARK.** [redacted]. Il nuovo lavoro di Robert Altman [redacted] ambientato nell'Inghilterra del 1932: un ricevimento viene rovinato da un omicidio. Indaga Scotland Yard.
IL PIU' BEL [redacted] **DELLA MIA VITA.** Commedia drammatica. Il nuovo film di Cristina Comencini ritrae una famiglia: una matura signora che vive di ricordi, i suoi tre figli pieni di problemi.
LANTANA. Thriller psicologico. Questo pluripremiato [redacted] australiano narra la storia di una psichiatra scomparsa (Barbara Hershey): il detective chiamato a risolvere il caso si trova di fronte a un'ingarbugliata rete di personaggi.
IL MESTIERE DELLE ARMI. Drammatico. Ritorna nelle sale il trionfatore del [redacted] di Donatello [redacted] sulle imprese del giovane cavaliere conosciuto come Giovanni dalle Bande Nere.
MI CHIAMO SAM. Drammatico. Sean Penn è Sam, un uomo ritardato con [redacted] figlia di sette anni che i servizi sociali decidono di affidare a una famiglia. Con l'aiuto di un'affermata avvocatessa, cercherà [redacted] tenersi la custodia della figlia.
MONSTER'S BALL. Drammatico. La vedova di un condannato a morte s'innamora dell'agente di custodia che [redacted] portato il marito alla sedia elettrica. Lei è [redacted] Berry, Oscar per l'interpretazione.
MONSTERS & [redacted] Cartoni animati. Arrivano nelle sale il peloso gigante [redacted] e il suo rotondo assistente Mike.
NO MAN'S LAND. Commedia drammatica. Oscar per il miglior film straniero, è ambientato nel 1993 durante la guerra in Bosnia [redacted] narra di due soldati, uno bosniaco e l'altro serbo, [redacted] si ritrovano bloccati tra le due linee nemiche.
L'ORA DI [redacted] Drammatico. Il nuovo lavoro di Marco Bellocchio narra la storia di un pittore ateo che [redacted] giorno riceve [redacted] visita di un frate che lo avverte che è in corso il processo di beatificazione della madre.
PANIC ROOM. Thriller. Da poco divorziata, Meg Altman (Jodie Foster) va [redacted] vivere [redacted] la figlia in una grande villa costruita a New York [redacted] un eccentrico miliardario: [redacted] prima notte entrano tre rapinatori. Dirige David Fincher («Seven»).
PARLA CON LEI. Drammatico. Il nuovo film di Pedro Almodóvar racconta di due uomini, un infermiere e un giornalista, che si conoscono mentre curano due donne in coma nello stesso ospedale.
IL RE SCORPIONE. Avventura. Approda sugli schermi uno dei personaggi de «La Mummia»: il guerriero Mathayus (The R[redacted]
RUE DES PLAISIRS. Drammatico. [redacted] 1945 Marion (Laetitia Casta) lavora [redacted] casa di tolleranza sognando [redacted] music-hall e «l'uomo della sua vita».
DRAGONFLY - IL SEGNO DELLA LIBELLULA. Thriller. Kevin Costner [redacted] medico sconvolto dalla [redacted] della moglie durante una missione umanitaria in Venezuela: [redacted] giorno si convince [redacted] l'amata sta cercando di mettersi in contatto con lui dall'aldilà.
SENSO '45. Erotico. Il nuovo [redacted] Tinto [redacted] descrive la relazione tra [redacted] moglie (Anna Galiena) di un esponente del Minculpop e Helmut Schultz (Gabriel Garko), tenente delle SS.
[redacted] Azione. Lo [redacted] detective Robert De [redacted] viene scelto da [redacted] produttrice televisiva per un «Reality Show». Al suo fianco, un collega (Eddie Murphy) che adora far l'attore.
TANGUY. Commedia. Tanguy dà tante soddisfazioni ai genitori ma non intende andarsene da casa.
I TENENBAUM. Commedia. Un'improvvisa riunione di famiglia per gli stravaganti Tenenbaum.
TOSCA. Musicale. Trasposizione cinematografica dell'opera [redacted] Puccini.
TREDICI VARIAZIONI SUL TEMA. Commedia drammatica. A New York cinque storie di vita quotidiana s'intrecciano.
UNICO TESTIMONE. Thriller. Il costruttore di barche a vela John Travolta [redacted] chiede se i racconti del figlio dodicenne sulla presunta pericolosità [redacted] sposo dell'ex consorte sono reali.

NOVARA E PROVINCIA

NOVARA
VIP. Tel. 0321-625 646.
Il Re Scorpione Or.: 20,20; 22,30
Fer. fest. e prefest. [redacted].
Sab. pom. e mer. sera fer. € 5,00 (12/17 anni, € 6,00 esc. sab. dopo le 21).
ARALDO. 0321-474.625.
Il segno della [redacted]**ula**
Dragonfly. Or.: 20,20; 22,30
[redacted] **Il grido** ore 21,15
Fer. fest. e prefest.: € 6,50/4,50. Lu. fer. € 4,50.
ELDORADO. Tel. 0321 - 624 158.
L'era glaciale Or.: 20,40; 22,30
Fer. fest. e prefest.: € 6,70/4,70; mar. fer. € 4,70.
[redacted] Tel. 0321-465484
Serendipity Or.: [redacted] Ingr. € 6,50/5.
[redacted]
[redacted] Info 0321-637183.
I perfetti innamorati Or.: 16; 21
[redacted]
[redacted]
[redacted] 0322-240.566
[redacted] **- L'extraterrestre.** Or.: 20,10, 22,10.
Domani: **I vestiti nuovi dell'imperatore.** Ore 21 [redacted] € 5,20/3,10
[redacted]
VANDONI. OGGI RIPOSO Ingresso € 5,20/4,10
[redacted]
MODERNO. Tel. 0322 - 82.151.
L'era gl[redacted]**ale.** Or. 20,30; 22,00
Ingr. € 6,50, rid. € 4,50; lun. fer. € 4,50
NUOVO SALA 1. T. [redacted]
Il re scorpione. [redacted]: 16,15; 18,15; 20,15; 22,15. Domani: [redacted]. Prezzi cinema. Ingr.: € 6,50, rid. € 4,50 (lun. fer. € 4,5[redacted]).
NUOVO SALA 2. Tel. 0322 - [redacted] 741
Show time Or.: 16,15; 18,15; 20,15; 22,15
Ingr. € 6,50, rid. € 4,50 (lun. fer. € 4,50).
[redacted] **3.** T. 0322 - 61 741
Panic room. Or.: 16,15; 18,15; 20,15; 22,15
[redacted] **Il Re scorpione** Or.: 20,15; 22,15
[redacted]: €6,50, rid. €4,50 (lun. fer. €4,50)

CAMERI
BALLARDINI. [redacted] 0321 - 51 95 23. Oggi riposo.
CASTELLETTO TICINO
METROPOLIS MULTISALA Tel. 03[redacted] - 914.295 inf. pom.: ven. 18,30-21,30; sab./dom. 14,30-21,30.
L'era glaciale
Or.: 15; 17; 19; 20,50; 22,40. Ingresso: € 7; rid. € 5. Merc., giov. sera e sab. pom. € 5
Dragonfly - Il segno della libellula
Or.: 15,30; 17,50; 20,30; [redacted]. Ingresso: € 7; rid. € 5. Merc., giov. sera e sab. pom. € 5
Colpo grosso al Drago Rosso
Or.: 22,50. Ingr.: € 7; rid. € 5. Merc., [redacted], sera e sab. pom. € 5.
Showtime
Or.: 15,30; 17,50; 20,30; 22,50. Ingr.: € 7; rid. € 5. Merc., giov. sera e sab. pom. € 5.
Panic Room.
Or.: 15,20; 17,40; 20,10; 22,30. Ingr.: € 7; rid. € 5. Merc., giov. sera e sab. pom. € 5.
The time machine
Or.: 22,40. Ingr.: € 7; rid. € 5. Merc., giov. [redacted] sab. pom. € 5
Don't say a word.
Or.: 20,10. Ingr.: [redacted] 7; rid. € 5. Merc., giov. sera e sab. pom. € 5
Solo oggi **Monsters & Co.**
Or.: 15,30; 17,30. Ingr.: [redacted] 7, rid. € 5. Merc., [redacted] sera e sab. pom. € 5
[redacted]**orpione.**
Or.: 15,20; 17,30; 20,10; 22,40. Ingr.: € 7; rid. € 5. Merc., giov. sera [redacted] pom. € 5
Amore a prima svista.
[redacted]: 15,10; 17,50; 20,20. Ingr.: € 7; rid. € 5. Merc., giov. sera e sab. pom. € 5
Domani: **No mans land.**
Or.: 21,30. Ingr.: € 7; rid. € 5 [redacted], giov. sera e sab. pom. € 5
OLEGGIO
[redacted]. Tel. 0321 - 91.183
E.T. - L'extraterrestre. Or.: 21,15.
Domani RIPOSO. Fer. e fes.: € 6,00/4,00, lun. fer. € [redacted].
TRECATE
S. PELLICO. Tel. e segr. t. 0321-777 122
OGGI RIPOSO

VCO

DOMODOSSOLA
CORSO MULTISALA 1.
[redacted] 0324 240 853
opp. [redacted].com
Parla con lei.
DOMANI RIPOSO
Informazioni orari su segreteria telefonica

[redacted] **MULTISALA** [redacted]
info 0324 240 853
opp. www.multisalacorso.com
Panic room
DOMANI RIPOSO
Informazioni orari su segreteria telefonica

[redacted]
SOCIALE
Tel. e segr. tel. 0323 - 61.459.
Parla con lei
Or.: 20; 22
DOMANI RIPOSO.

ORATORIO
Tel. 328 1632.676
[redacted]

VERBANIA
SOCIALE (INTRA)
Info: su segreteria telefonica 0323 - 401.840.
Pa[redacted] **room** [redacted] 14,30; 16,30; 20,30; 22,30.
Domani: [redacted] **a prima vista** Or.: 20,30, 22,30
VIP
Info su segreteria [redacted] 0323 40.19.40.
L'era glaciale. [redacted]
Domani: [redacted]
SOCIALE (PALLANZA) SALA 1.
Info tel. 0323 - 501.964.
Showtime
Informazioni orari su segreteria telefonica
SOCIALE (PALLANZA) SALA 2
Info tel. 0323 - 501.964.
Il re scorpione

TORINO E PROVINCIA

ADUA 100 corso Giulio Cesare 67, tel. 856.521. **L'ora di religione.** [redacted]: 16,15; 18,20; 20,25; 22,30 [redacted] min. 14
ADUA 200 corso Giulio Cesare 67, tel. 856.521. **E.T. l'extraterrestre.** [redacted] 15,50. **I Tenenbaum.** Or.: 18,10, 20,20, 22,30
ADUA 400 corso Giulio Cesare 67, tel. 856 521. **Panic Room** Or.: 15,40; 17,50, 20,10; 22,30;
AMBROSIO MULTISALA corso Vittorio Emanuele II [redacted] tel. 547.007. *Sala 1:* **Panic Room.** Or.: 15,30; 17,50; 20,10, 22,30. *Sala 2.* **L'era glaciale.** Or.: 16; 18,10; 20,20; 22,30. *Sala 3:* **Parla con lei.** Or.: 15, 17,30; 20; 22,30
ARLECCHINO corso Sommeiller 22, tel. 581.7190. *Sala 1:* **Panic Room** Or.: 15,30; 17,50; 20,10; 22,30. *Sala 2:* **Parla con lei.** Or.: 15,45; 18; 20,15; 22,30.
CAPITOL via [redacted] Dalmazzo 24, tel. 540.605. **Showtime.** Or.: 15,10; 17,05; 18,50; 20,40, 22,30
CENTRALE via Carlo Alberto 27, tel. 540.110. **Tanguy.** Or.: 16,15; 18,20; 20,25, 22,30
C. CHAPLIN 1 via Garibaldi 32/b, tel. [redacted]: **Don't say a word.** Or.: 16, 18,10; 20,20, 22,30.
C. CHAPLIN 2 via Garibaldi 32/b. [redacted] **Gosford Park.** Or.: 15; 17,40, 20,15; 22,40.
CIAK corso G. Cesare 105, tel. 232.029. **Monsters & Co.**, cartone animato. [redacted]: 15,10; 17; 18,50, 20,40; 22,30.
CINEPLEX [redacted] piazza Massaua 9, tel. 779.60.200, preno [redacted] 779 60 500. **E.T. l'extraterrestre.** Or.: 15,30. **Il Re Scorpione.** Or.: [redacted]; 18,35; 20,35; 22,35. [redacted] [redacted]; 18,35; 20,30; [redacted]. **Ice age.** Ore 15,20; 17,05; 18,50; 20,35; 22,20. **Panic Room.** Or.: 15,45; 18; 20,15; 22,30. **Amore a prima svista.** Or.: 18,15, 20,25; 22,35.
DORIA via Gramsci 9, tel. 542 422. **Il più bel giorno della mia vita.** Or.: 16; 18,10; 20,20; 22,30
DUE GIARDINI [redacted] **Ninfea** via [redacted] 62, tel. 327.2214. **Tanguy.** Or.: 16; 18,15; 20,25, 22,35
DUE GIARDINI - Sala Ombrerosse via Monfalcone 62, tel. 327 2214. **Tosca.** Or.: 15,30, 17,50; 20,10; 22,30
ELISEO GRANDE piazza Sabotino, tel. 447 52 41. **Il Re Scorpione.** Or.: 15,15, 18,55, 18,50, 20,40, 22,30.
ELISEO BLU piazza Sabotino, tel. 447.52.41 [redacted] Or.: 15, 17,30; 20; 22,30
ELISEO ROSSO piazza Sabotino, tel. 447 52 41. **Mon**[redacted] **& Co.**, animazione [redacted] 15,15. **A beautiful mind.** Or.: 17,25; 20; 22,30.
EMPIRE piazza [redacted] Veneto [redacted], [redacted]: 617.94.93. **Don't say a word.** Or.: 16; 18,10; 20,20; 22,30.
ERBA 1 corso Moncalieri 241, tel. 661.54.47. **Il favoloso mondo di Amélie.** Or.: 15; 17,30; 20; 22,30
ERBA 2 corso Moncalieri 241, tel. 661.54.47. Vedi teatro
ETOILE via B. Buozzi ang. via Roma, tel. 530.353. **Amore a prima svista.** Or.: 15,45; 18; 20,15; 22,30.
FIAMMA corso Trapani 57, tel. 385 2057. **Don't say a word.** Or.: 15; 17,30; 20; 22,30.
F.LLI MARX - [redacted] corso [redacted] 53, tel. [redacted] **Parla con** [redacted]. [redacted]: 15,50; 18,05; 20,20; 22,35
F.LLI [redacted] - [redacted] corso [redacted] 53, tel. 8121410. **Showtime.** [redacted]: 15; 18,55; [redacted] 20,45; 22,40.
F.LLI [redacted] **- Sala Harpo** corso Belgio 53, tel. 8121410. **Rue des Plaisirs.** Or.: 15,10; 17; 18,50; 20,40; 22,30
FREGOLI piazza S. Giulia 2 bis/b. tel. 011.817.8373. **Rollerball.** Or.: 16,30; 18,30; 20,30; 22,30. Domani ore 20,30, 22,30.
GIOBELLO via C. Colombo 31 bis, tel. 011 580.5768. [redacted]
GREENWICH VILLAGE via Po 30, tel. 011.817.3323. *Sala 1:* **Il favoloso mondo** [redacted] **Amélie.** Or.: 15; 17,30; 20; 22,30. *Sala 2:* **Gosford Park.** Or.: 15; 17,40; 20,15; 22,30. *Sala 3:* **Tredici variazioni sul tema.** Or.: 16,30; 18,30; 20,30; 22,30.
IDEAL Cityplex 1 corso Beccaria 4, tel. 011 521.4316. *Ideal 1:* **Il Re Scorpione.** Or.: 15; 16,55; 18,50; 20,45; 22,40. *Ideal 2:* **Panic Room.** Or.: 15,30; 17,50; 20,10; 22,30. *Ideal 3:* **Il segno della libellula.** Or.: 15,45; 18; 20,15; 22,30. *Ideal 4:* **A beautiful mind.** Or.: 15; [redacted]; 20, 22,30. *Ideal 5:* **Amore a prima svista.** Or.: 15,30; 17,50; 20,10; 22,30.
[redacted] via Po 21, tel. 812.59.96. **No man's land.** Or.: 16, 18,10, 20,20; 22,30
KING via S. Teresa 5, tel. 534.614. **Il mestiere delle armi.** Or.: 16,30; 18,30, 20,30; 22,30.
LUX Galleria S. Federico, tel. 641.293. **Colpo grosso al Drago Rosso.** Or.: 16; 18,10, 20,20; 22,30
MASSIMO UNO via Verdi 18, tel. 812.5606. **L'ora di religione.** Ore 16,30, 18,30, 20,30; 22,30. V.m. 14.
MASSIMO DUE via Verdi 18, tel. 812.5606. **Monster's ball.** V.M. 14. Or.: 16,15; 18,20; 20,30; 22,30.
NAZIONALE 1 via Pomba 7. [redacted]. 812.41.73 [redacted] '45. Or.: 15,30; 17,50; 20,10; 22,30. Vet. Min. 18.
NAZIONALE 2 via Pomba 7, tel. 812.41.73. **Lantana.** Or.: 15,30; 17,50; 20,10; 22,30.
OLIMPIA 1 via Arsenale 31, tel. 532.448. **Parla con lei.** Or.: 15, 17,30, 20; 22,30
OLIMPIA 2 via Arsenale 31, tel. 532.448. **A beautiful mind.** Or.: 15; 17,30; 20; 22,30.
PATHE' MULTIPLEX via [redacted] Lingotto, tel. 011.66.77.856. **Panic room.** Or.: 13,35; 15,55; 20; 22,30. **Colpo grosso al Drago Rosso.** Or.: 13,40; 15,50; 18; 20,10; 22,30. **Don't say a word.** Or.: 13,30; 16,10; 19,45; 22,15. **Dragonfly.** Or.: 13,15; 15,55; 20; 22,30. **Showtime.** Or.: 13,35; 15,40; 18; 20,10; 22,30. **Il Re Scorpione.** Or.: 13,40; 16; 18,10; 20,20; 22,30. **L'era glaciale.** Or.: 13,45, 15,45; [redacted]; 20,30; 22,30. **Il più bel giorno della mia vita.** Or.: 13,50; 16; 18,10; 20,20, 22,30. **Amore a prima svista.** Or.: 13,35; 16; 19,45; 22,25. **Rue des Plaisirs.** Or.: 14; 16; 18,10, 20,20; 22,30. **L'ora di religione.** Or.: 13,35, 15,50, 18,05; 20,15; 22,30.
REPOSI 1 via XX Settembre 15, tel. 531.400. **Casomai.** Or.: 15,30; 17,50; 20,10; 22,30
REPOSI 2 via XX Settembre 15, tel. 531.400. **Dragonfly - Il segno della libellula.** Or.: 15; 17,30; 20; 22,30
REPOSI 3 via XX Settembre 15, tel. 531.400. [redacted] Or.: 16; 18,10; 20,20, 22,30.
REPOSI 4 via XX Settembre 15, tel. 531.400. **Unico testimone.** Or.: 16, 18,10, 20,20, 22,30.
REPOSI 5 - LILLIPUT via XX Settembre 15, tel. 531.400. **Mi chiamo Sam.** Or.: 15; 17,30; 20, 22,30.
ROMANO Galleria Subalpina, tel. 562.01.45. **I Tenenbaum.** Or.: 16, 18,10; 20,20; 22,30
STUDIO [redacted] via Acqui 2, tel. 819.01.50. **Parla con lei.** Or.: 15,45; 18; 20,15; 22,30.
TEATRO [redacted] corso Massimo d'Azeglio 17, [redacted]. [redacted]
NUOVO. 17° Festival internazionale di film con tematiche omosessuali. [redacted]
VALENTINO 1. 17° Festival internazionale di [redacted] con tematiche omosessuali. «I film che cambiano la vita».
VALENTINO 2. 17° Festival internazionale di [redacted] con tematiche omosessuali. «I film che cambiano la vita».

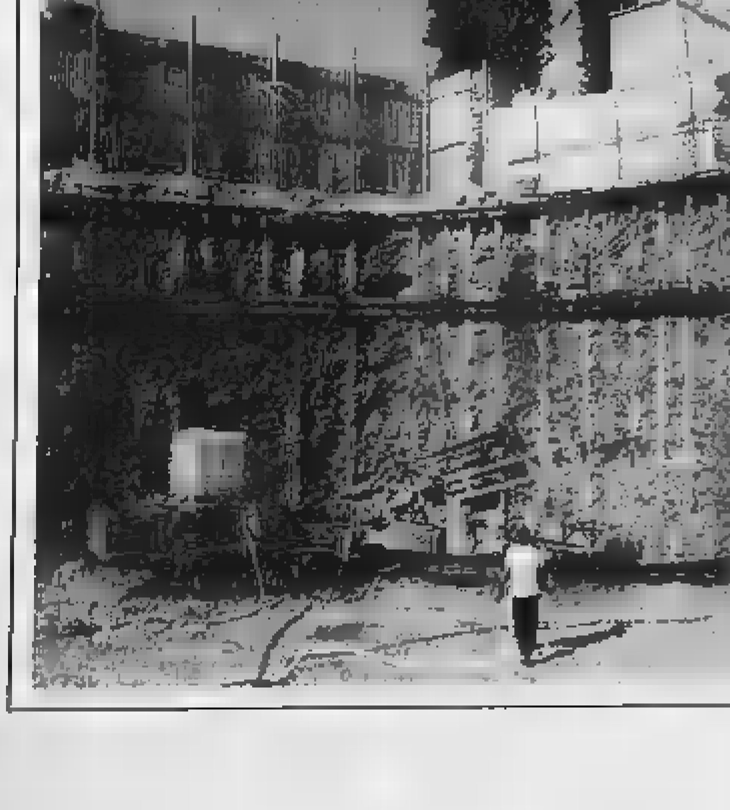

tecnopal
s.n.c. di Cane Osvaldo & Figli
edilizia - opere speciali
micropali - tiranti
sondaggi geognostici
consolidamento terreni
trivellazione pozzi
RORETO [redacted] CHERASCO (CN)
Via C. Cattaneo, 14 - Tel. 0172 495154 - Telefax 0172 495566

L'EDIZIONE NUMERO 63 DEBUTTA VENERDI' SERA ALLA DISCOTECA «PATIO» ■ TORINO

Miss Italia diventa «maggiorenne»

Elevata a 18 anni l'età minima per partecipare al concorso

Marco Piatti

SIGNORE e signori, bentornati, la «fabbrica dei sogni» riapre i battenti. E' in programma per venerdì sera, alla discoteca «Patio» di Torino, il varo della nuova edizione di Miss Italia, il [illegible] di bellezza più noto della Penisola.

Invariato il numero delle fasce regionali che saranno assegnate alle nostre rappresentanti: 22, divise in parti uguali in 11 al Piemonte e 11 alla Valle d'Aosta. Tra le novità della nuova formula, l'innalzamento dell'età minima: il limite dell'età di partecipazione al concorso è stato fissato a 17 anni, a condizione che le candidate compiano i 18 anni entro il 31 dicembre 2002.

Fino all'anno scorso il limite era di 17 anni da raggiungere entro il 20 agosto dell'anno in corso. L'età massima rimane confermata a 25 anni. «Un ritocco necessario - spiegano alla Miren, l'organizzazione del concorso - per non distogliere dai suoi studi una miss di 17 anni e per dar modo a Miss Italia di sostenere gli impegni a cui è chiamata nel campo della moda, della tv e dello spettacolo, oltre a quelli consueti che le derivano dal titolo, avendo raggiunto un buon grado di maturità».

L'anno scorso Il Piemonte a Salsomaggiore si dovette accontentare di un 12° posto ottenuto dalla torinese Anna Gigli Molinari (che poi centrò la fascia nazionale di Miss Bellezza Rocchetta). Il miglior piazzamento di sempre, dopo la vittoria di Raffaella Baracchi datata 1983; risale al '92 con il secondo posto di Tania Piga.

Ecco le finaliste regionali dell'ultima edizione di Miss Italia, fotografate al «Patio» di Torino. Anche quest'anno sono ventidue le fasce regionali da assegnare entro agosto

Tornando alle faccende... di casa nostra, l'agente regionale Vito Buonfine (per informazioni rivolgersi allo 011/758873) ha già fissato una prima tranche di appuntamenti. Che a maggio sono: sabato 4 alla disco «Barcellona» di Cuneo, il 10 al discopub «Roadhouse» di Roletto, il 11 alla Fiera di Asti, il 18 alla disco «Fortino» di Passana (Co), il [illegible] al «Cabiria» di Borgo San Dalmazzo, il 25 al «Pick Up» di Torino. Il 5 giugno Miss Italia si sposterà nel Piemonte Orientale, esattamente al «Globo» di Borgo Vercelli.

Le prime fasce regionali saranno assegnate dai primi di luglio. Prefinali nazionali a San Benedetto [illegible] 21 al 25 agosto, finali a Salsomaggiore dal 26 agosto all'8 settembre. E ora... occhi puntati alle passerelle.

L'EDITORIA E IL TERRITORIO

Fra tanti santi, paesaggi, animali e vegetali raffigurati in affreschi del tardo medioevo

Gianni Martini

Un catalogo, una mostra, una conferenza ma soprattutto un'idea: partire dalle migliaia di affreschi realizzati tra il Quattrocento e il Cinquecento su chiese e cappelle per individuare i paesaggi descritti, le piante animali e vegetali raffigurate. E' quanto la Pro Natura ha fatto in Provincia di Cuneo e che è auspicabile sia solo il primo tassello di una serie di iniziative analoghe per realizzare un nuovo percorso storico-artistico, per offrire ulteriori chiavi di lettura per ambiente, arte, storia del territorio del Nord Ovest d'Italia.

Domenico Sanino, presidente della Pro Natura di Cuneo, nella prefazione al catalogo spiega l'iniziativa: «Gli affreschi del Quattro e Cinquecento diffusi in chiese e cappelle delle valli che gravitano su Cuneo sono un'importante testimonianza della cultura e della civiltà tardo medioevale. Per questo sono giustamente noti e valorizzati. Chi, però, si accosta a queste significative [illegible] è attratto dalla storia religiosa che si racconta, dagli edifici che vengono raffigurati, dagli abiti dei personaggi; difficilmente dall'ambiente naturale, il dipinto, e dalle specie animali e vegetali presenti. [...] La conoscenza del territorio e delle specie animali e vegetali che lo abitano è il presupposto indispensabile per una maggiore conservazione e una più attenta conservazione dei medesimi». Una ricerca che è diventata mostra e catalogo, con lo stesso titolo: «La natura dipinta». La mostra potrà essere visitata dal 7 al 26 maggio nella Sala San Giovanni di Cuneo (via Roma 4); [illegible] conferenza è fissata al 14 maggio nella Sala della Provincia (corso Dante) a partire dalle 21. Il catalogo ha dignità e vita autonoma: grande formato, [illegible] pagine, interamente a colori sintetizza ricerca e percorso di rilettura di questi cicli di affreschi tardo medievali. Si trovano pastori e balze rocciose, cani, erbari, grano, prati fioriti, topi e uno straordinario bestiario, olmi e serpenti, alberi e giardini.

Ogni «scoperta» è illustrata [illegible] immagini a colori di affreschi, [illegible] l'indicazione della cappella, della chiesa, della località [illegible] cui si possono ammirare gli originali. La pubblicazione (non è riportato il prezzo di copertina, segreteria delle manifestazione allo 0171/692692), [illegible] conclude [illegible] una rassegna di [illegible]tini» raccolti sotto titoli quali «Il giardino dei santi», «I fiori di Gesù», «I fiori della Madonna», «Le piante e le erbe divine».

gianmar@lastampa.it

NEL [illegible]

A Castellar [illegible] la rassegna degli spaventapasseri

Si apre domenica a Castellar (piccola località della Val Bronda, a 4 km da Saluzzo) la tradizionale «Rassegna degli Spaventapasseri». I variopinti pupazzi saranno sistemati lungo [illegible] percorso storico-artistico di circa un chilometro, che attraversa il paese, toccandone i punti più suggestivi. Questi fantocci, utilizzati un tempo nelle campagne, sono realizzati da diversi appassionati. La manifestazione, che si conclude il 12 maggio, fa parte del calendario di iniziative allestite in occasione dei festeggiamenti patronali di San Ponzio. Contemporaneamente sono previste danze e musiche tradizionali, oltre alle degustazione dei prodotti tipici. Nelle due domeniche, sarà possibile visitare l'antica cappella di San Ponzio, con i suoi affreschi, che resterà aperta dalle 14 alle 18. [g. ne.]

«AMITIÉ SANS FRONTIÈRES»

Rocky Roberts per [illegible] serata di beneficenza

PIANFEI. I mitici Anni '60 rivivranno venerdì [illegible] all'hotel «La Ruota» [illegible] le canzoni di Rocky Roberts. E' protagonista della canzone italiana che faceva impazzire i teenagers di quarant'anni fa, sarà ospite della serata di beneficenza organizzata da «Amitié sans frontières» di Cuneo, affiliato al club «madre» del Principato di Monaco. Il sodalizio, presieduto da Stefano Allisiardi, si è costituito nel 1996, dopo quelli di Torino e Asti, e ogni anno organizza un galà per sostenere un'iniziativa collegata al tema proposto dall'Onu: il 2002 è stato scelto come «Anno internazionale della montagna» e il ricavato della serata andrà all'Anffas di Mondovì e Valli Monregalesi-Associazione nazionale per disabili intellettivi e relazionali che organizza soggiorni estivi nelle vallate alpine. Insieme con l'interprete di «Stasera mi butto», la serata sarà animata dai numeri di micromagia del mago Alexander, dalle musiche dei «Mondo libre» e avrà come scenografia una cinquantina di «falsi d'autore» di Daniele Dondè. [v. p.]

SPETTACOLO STASERA A «LE BALADIN» DI PIOZZO

Le canzoni in osteria del timido Bellofiore

PIOZZO

E' [illegible] artista che [illegible] in [illegible] il protagonista dello spettacolo organizzato stasera dall'associazione culturale «Le Baladin» (ore 22). Cantante e autore di tutti i testi del famoso gruppo musicale dei Trelilu, Filippo Bessone stasera si cala [illegible] panni di Bellofiore: archetipo degli avvinazzati, emblema delle «mosche da bar», simbolo degli habitué che tra i tavoli raccontano la vita, loro e altrui, meditando sul quotidiano e narrando storie forse inventate, ma assai più spesso vissute.

La [illegible] allegria venata di malinconia, [illegible] poetica intensità, [illegible] quelle di [illegible] intellettuale «pret a porter» che elegantemente trasandato colora, cantando [illegible] uno chansonnier d'altri tempi, brani e canzoni con l'incedere del timido che usa l'alcool per trovare il coraggio di raccontarsi. Aperitivo e mai volgare, Bellofiore si racconta in un italiano sempre a cavallo [illegible] la citazione forbita e la battuta in dialetto piemontese, contrappuntato [illegible] un chitarrista che non lo lascia mai, per uno spettacolo di oltre un'ora di brani e canzoni inedite e originali.

Filippo Bessone (Bellofiore)

Il nuovo personaggio di Bellofiore [illegible] l'opportunità a Filippo Bessone di interpretare brani dal sapore fiabesco e surreale che poco si sarebbero adattati al consolidato stile dei Trelilu, ed è per questo che dopo innumerevoli prove e [illegible] Bessone ha deciso di dare vita a questo personaggio, per far vivere e respirare quei brani e quelle canzoni che da tempo languivano nel cassetto. [a. f.]

IN LOCANDINA

PONDERANO

Babylonia a tutto rock

Sono tre i concerti doc in programma al Babylonia questa settimana. I riflettori nel music-club di Ponderano si accendono domani alle 22,30 per i Black Moses. Con loro suoneranno anche i Gorilla e gli Hamelin, per [illegible] show di rock duro e funky (ingresso 13 euro). Sabato è ancora live con i Modena City Ramblers, la band emiliana [illegible] che sta collezionando consensi [illegible] il suo ultimo album intitolato «Radio rebelde» (show alle 22,30, ingresso 12 euro). Infine mercoledì è conto alla rovescia per Brian Auger che [illegible] al Babylonia con la sua formazione gli Oblivion express. Il mago dell'Hammond, l'organo elettrico che segnò con le [illegible] note gli Anni Sessanta e Settanta, salirà in pedana alle 21,45. Ingresso 15 euro.

BELLINZAGO

Musica, arte e colori

Un'intera giornata di arte, musica e tutte le tinte del mondo: in [illegible] Libertà domenica saranno alla ribalta i quadri dei pittori del gruppo «L'arcobaleno» abbinati a esposizioni di preziosi, abiti, proposte di bricolage, occhiali, fiori, gelati e cocktail con sottofondo di musica. La partecipazione è aperta a tutti. Organizzano i negozianti. L'iniziativa, che s'intitola «La strada del colore», ha il patrocinio del Comune.

CASTELLETTO TICINO

Cineforum alla multisala

Prende il via domani sera [illegible] multisala «Metropolis» di Castelletto, sul Lago Maggiore, la rassegna di cineforum organizzata dall'associazione culturale «Quelli che... il cinema». Il debutto è affidato [illegible] film «No man's land» fresco vincitore del premio Oscar come miglior film straniero. La proiezione avverrà dalle 21,30. I prossimi appuntamenti [illegible] per il [illegible] maggio con «Vatel», il 16 con «I vestiti nuovi dell'imperatore» e il 23 con «Apocalypse now redux».

VERCELLI

Il '700 a cena e a teatro

Omaggio teatral-gastronomico [illegible] giacobino Giovanni Antonio Ranza, vissuto nel Settecento a Vercelli. Ad offrirlo [illegible] la compagnia Lo Spazio Scenico, che sabato 11 porterà in scena al Civico lo spettacolo in vernacolo «Liberté, Fraternité lur [illegible] carosa e qui a pè», e l'Hosteria dal Cappel Rosso, in vicolo Santa Chiara, [illegible] ha preparato per la cena di sabato a pranzo e cena di domenica un menu in tema. Per lo spettacolo prenotazioni da domani allo 0161/253077, per la cena 0161/502322.

DOMANI SERA INSOLITO CONCERTO AL DIAVOLO ROSSO DI ASTI

Folklore gitano e un po' di jazz è la musica dei Manomanouche

ASTI

Il contrabbassista di Paolo Conte e domani [illegible] proporrà il repertorio che ama più, un misto [illegible] jazz e calore gitano. E' Jino Touche che si esibirà [illegible] il suo trio al Diavolo Rosso, in piazza san Martino, dalle 21,30 (info: 0141/355.699).

La formazione è insolita: due chitarre e contrabbasso, e si chiama «Trio Manomanouche». Con Jino Touche [illegible] Nunzio Barbieri e Luca Enipeo.

Nato due anni fa, il trio intende far conoscere la cultura e la tradizione musicale degli zingari Manouche. Il progetto è un [illegible] unico, che riunisce Gypsy Jazz e musica tradizionale Manouche. La proposta artistica è caratterizzata da un'originale ricerca sul suono, sugli strumenti e dell'approccio caratteristici della musica Manouche, basata sull'improvvisazione e aperta alle contaminazioni, derivante principalmente [illegible] fusione del jazz Anni '30 del chitarrista Django Reinhardt, anch'egli Manouche, e il folklore zingaro.

Il jazz Manouche è nato dall'incontro dello swing degli Anni '30, [illegible] Valzer Musette francese e dalla tradizione zigana. Tutto questo impregnato da nomadismo zingaro e dalla contaminazione fra le tradizioni. Questa magica fusione è avvenuta [illegible] evoluzione personale e percorso naturale di alcuni musicisti Gitani e Manouches il [illegible] caposcuola, da tutti riconosciuto, fu il leggendario Django Reinhardt, virtuoso delle sei corde, pur avendo avuto due dita amputate.

Il grande musicista, vissuto perlopiù in Francia, ha saputo coniugare in piena libertà di espressione il virtuosismo zigano [illegible] frasseggio [illegible] estremo dinamismo del ritmo, utilizzando una tecnica che ha aperto orizzonti a innumerevoli chitarristi jazz. «Oggi, a quasi [illegible] anni dalla morte di Reinhardt - spiega Jino Touche - il jazz Manouche [illegible] esistere e a evolversi, con sempre più persone che l'ascoltano, lo suonano e lo amano».

Al Diavolo Rosso domenica [illegible] sarà un'altra curiosa proposta musicale: «La città dei Papi»: Viola Buzzi e il collettivo Papi propongono uno spettacolo fra teatro e canzone. [c. f. c.]

DUE RACCOLTE DI BRANI POPOLARI VALORIZZANO IL PATRIMONIO MUSICALE PIEMONTESE

«Vecchie canzoni» e «El piasì 'd canté»

In evidenza i testi raccolti da Nigra e le armonizzazioni di Sinigaglia

Leonardo Osella

Il patrimonio musicale piemontese può contare su mille risorse, tra cui il cospicuo corpo di musiche popolari e tradizionali alle quali dedicò anni di ricerche Costantino Nigra, già ambasciatore sabaudo invisto da Cavour in mezza Europa a tessere le tele più intricate. Una parte di esse è confluita in due bei CD. Uno, dal sobrio titolo «Vecchie canzoni popolari del Piemonte», a cura del Centro Studi Musicali Carlo Mosso diretto da Andrea Lanza, è focalizzato su Leone Sinigaglia: nato a Torino nel 1868, Sinigaglia frequentò Brahms e Dvorak, da cui colse il gusto per [illegible] popolare; [illegible] Bartok e Kodaly in Ungheria, batté le campagne torinesi, in particolare la collina di Cavoretto, annotando centinaia di canti. Ne rielaborò poi molti per coro e per voce sola con accompagnamento pianistico raffinato.

Questo CD assembla le 36 edite a fascicoli tra 1914 e 1927 dalla prestigiosa casa Breitkopf & Härtel. Alle voci del soprano Cristina Cordero e [illegible] contralto [illegible] Garelli, impegnate [illegible] in forma dialogica, si unisce Marco Santi al piano.

Il volume degli spartiti, a [illegible] di Lidia Benone Giacoletto e Andrea Lanza, è pubblicato da Giancarlo Zedde per una collana cui collaborano Regione, Fondazione Crt, Istituto beni Culturali del Piemonte, Biblioteca del Conservatorio. Oltre a titoli notissimi, appaiono anche pagine meno frequentate: «Il grillo e la formica» e «Rana e rospo», «Verdolin Verdolinetto» e «I falciatori». Chiude la serie la vivace canzone «Novara la bella».

Il soprano torinese Susy Picchio

Il secondo CD, «El piasì 'd canté», a cura di Alabianca Group e di Bravo Records, vede l'intervento di Regione e Associazione Piemonte [illegible] Musica Teatro. Anche qui compare Sinigaglia (i sei brani finali: «La pastora fedele», «Il tamburino», «La promessa», «Le tre comari», «Nineta» e «La Monferrina»), i lavori che le precedono segnano filoni diversi: «Frivolezze e malinconie tra Otto e Novecento», «Tra sentimento e satira nell'800», «Lirica vocale da camera» testi in piemontese» e appunto «Rielaborazione del canto popolare» in Sinigaglia.

Il soprano Susy Picchio e il pianista Roberto Cognazzo conferiscono all'antologia un piglio parateatrale, dato che i canti sono stati oggetto [illegible] uno spettacolo all'Alfieri di Torino, e pescano fra autori vari: il Brofferio romantico de «La Barchetta» e quello politicamente schierato di «Luigino e Nicolò?» e [illegible] «I bombon ed sor Conte», le emozioni modernizzanti di «Turin-Cavorèt an automobil» di Gastaldi-Cuconato, il malizioso «La caramela e 'l cicolatin» di Michele Mondo [illegible] testi di Nino Costa, e altri nomi come Ettore Desderi, Michele Lessona, Luigi Perrachio, Carlo Alberto Cantù, Alfredo Nicola.

Le grandi Tavole del Mondo

ENOTECA Contratto CANELLI

Appuntamento con la Cucina Internazionale d'Autore

Nel gennaio del 2001, quando iniziò il primo viaggio immaginifico tra i sapori e le sensazioni uniche portate a Canelli per Le Grandi Tavole del Mondo, da parte di celebri ristoranti italiani ed esteri e dei loro cuochi sublimi, l'Enoteca Contratto muoveva i primi passi nel proporsi come luogo ideale per la civiltà gastronomica e del vino, nel quale ritrovarsi per celebrare l'espressione più qualificata del gusto mondiale. Idea certamente ambiziosa, che si concretizzava in un laboratorio aperto ad un'esperienza per molti aspetti inedita, che ha immediatamente ottenuto unanimi e positivi consensi, da parte dei media più importanti e di un pubblico di gourmet molto qualificato.

Un percorso che all'evento gastronomico, ha unito in molti casi serate nelle quali i piatti preparati con ineguagliabile creatività, venivano abbinati ai grandi vini piemontesi, attuando uno stimolante gioco di squadra tra celebri produttori, che l'Enoteca Contratto intende proseguire per rafforzare l'immagine globale del territorio. Tra le iniziative più importanti, la presentazione in anteprima dei Barolo 1997, da parte dei migliori produttori e della Barbera d'Asti, vino sempre più qualificato e diffuso in ambito non solo italiano, grazie ad alcune delle Cantine che ne hanno determinato il successo. La seconda edizione de Le Grandi Tavole del Mondo, si articolerà in nove appuntamenti mensili a partire dal gennaio 2002, con proposte di altissimo livello internazionale. Le cucine e gli eleganti ambienti liberty dell'Enoteca Contratto saranno infatti utilizzati esclusivamente da chef di fama mondiale, gran parte dei quali possono fregiarsi delle mitiche e prestigiose "Tre Stelle" della Guida Michelin, la più autorevole pubblicazione internazionale del settore. Il gotha della gastronomia d'autore, che è anche storia e cultura, riunito in un evento che non ha uguali in Italia.

Programma 2002

La partecipazione avviene tramite prenotazione telefonica al numero 0141 823549 nei seguenti orari: 9:00 -13.00, 14.00 -18.00, dal lunedì al venerdì, oppure via internet all'indirizzo www.contratto.it

Sabato 12 Gennaio
Alain Ducasse
Ristorante **Louis XV**
Ristorante **Plaza Athénée**
Ristorante **Alain Ducasse**
at the Essex House
Ore 20.00

Sabato 2 Febbraio
Santi Santamaria
Ristorante **El Raco di Can Fabès**
Ore 20.00

Sabato 2 Marzo
Émile Jung
Ristorante **Le Crocodile**
Ore 20.00

Sabato 6 Aprile
Aimo e Nadia Moroni
Il Luogo di Aimo e Nadia
Ore 20.00

Sabato 11 Maggio
Ezio Santin
Ristorante **Antica Osteria del Ponte**
Ore 20.00

Sabato 1 Giugno
Nobuyuki Matsubisa
Ristorante **Nobu**
Ore 20.00

Sabato 5 Ottobre
Dieter Müller
Ristorante **Le Schlosshotel**
Ore 20.00

Sabato 9 Novembre
Jacques Chibois
Ristorante **La Bastide Saint Antoine**
Ore 20.00

Sabato 7 Dicembre
Pierre Troisgros
Ristorante **Troisgros**
Ore 20.00

ENOTECA CONTRATTO
VIA G. B. GIULIANI, 56 - 14063 CANELLI (AT)

Gruppo SAI Assicurazioni e Finanza · LA STAMPA · Banca C.R. Asti · Slow Food · ipse

SI ANNUNCIA UN MERCATO DIFFICILE PER TUTTE LE SOCIETA'. UNDICI GIOCATORI SONO SOTTO CONTRATTO

Braghin guiderà la rifondazione

Il tecnico è legato ancora per un anno alla Pro

VERCELLI

Ultima settimana di campionato per la Pro che domenica al Piola riceve il Castelnuovo in un match che conta poco o nulla per la classifica. I garfagnini sono matematicamente salvi, così come la Pro Grande Progetti Svaniti. Tanto che l'incontro è una formalità e una specie di amichevole di chiusura.

Così il club di via Massaua, prevedendo appunto un afflusso di pubblico modesto, ha deciso di applicare un ingresso unico, fissando per ogni ordine del posto un prezzo di 8 euro (6 euro la riduzione per le donne e i militari). Un piccolo espediente per portare qualche volonteroso in più all'ex Robbiano.

Che all'opera probabilmente vedrà, anche se magari soltanto per uno spezzone di partita, un paio di giovani interessanti, come l'esterno Bonfiglio (ha già vestito la maglia bianca in un paio di occasioni) e il difensore Peluso, un ragazzino classe '84 di cui si dice un gran bene.

Questo anche perchè Fogli e Bruni salteranno il match con il Castelnuovo per squalifica (a Valenza hanno rimediato il fatidico quarto cartellino giallo) mentre Motta ha praticamente chiuso la sua avventura con i bianchi dopo sei anni di onorato servizio. Il contratto del centrale scade infatti il 30 giugno ed è già certo che non sarà rinnovato.

E a proposito di organico ecco qual è la situazione nel club di via Massaua. Ammettendo che sul mercato non si verifichi nessun movimento la Pro conta attualmente su una rosa di undici giocatori sotto contratto.

Si tratta dei portieri Di Sarno e Basano, dei difensori Fogli e Vinnello, dei centrocampisti Lorenzini, Ferretti, Savioni e Parente, degli esterni D'Agostino e Turi, dell'attaccante Mirabelli. Tre sono invece in comproprietà, vale a dire Lazzeri (con il Torino), Andorno (con la Juve) e Comi (con il Varese).

Tutti gli altri sono in scadenza come Bari, Bacci e Facchini, o in prestito (Forlini, Anania, Bruni, Raimondi e Araboni).

Maurizio Braghin, qui ripreso con il dg Turotti e patron Prunelli, è legato alla Pro da un altro anno di contratto (CRIPPA)

Un mercato difficilissimo. In attesa che la Lega stabilisca le regole sui giovani (al momento tutto può accadere in vantaggio che passa dall'obbligatorietà di schierarne un paio a il non-utilizzo) e assodato che tutte le società, tranne pochissime eccezioni, stringeranno i cordoni della borsa in quanto la Federazione quest'anno non ha elargito alcun contributo, si prevede un mercato non solo complicato, ma sicuramente all'insegna dell'economia, sia per la Pro, sia per la stragrande maggioranza delle società.

Braghin, un anno ancora a Vercelli. La rifondazione della Pro ripartirà da Braghin, uno che pure nei momenti difficoltà come in questo girone di ritorno ha dimostrato di essere attaccatissimo al club di via Massaua. Chiaro che la squadra verrà cambiata. Quanto lo stabiliranno le intenzioni di Prunelli e l'andamento delle trattative. [r. eyn.]

DOMENICA CONTRO ALBISOLA TERMINA IL CAMPIONATO DI SERIE B DI VOLLEY

«Biella Scarpe» a un punto dalla matematica salvezza

Marco Perazzi

BIELLA

«Non dobbiamo assolutamente abbassare la guardia perchè certi cali di tensione, nell'arco della stagione, ci sono costati troppo cari». Dopo la fondamentale vittoria ottenuta sul campo della capolista Crema (1-3, parziali: 25-20, 21-25, 22-25, 16-26) l'allenatore del Biella Scarpe Flavio Gulinelli si è subito calato nell'ultima sfida del campionato di serie B. «Contro Albisola - prosegue - dovremo cercare di fare altri punti. Potremo essere favoriti dal fatto di giocare domenica, conoscendo già i risultati di alcune gara (tra cui quella fondamentale tra Scanzorosciate e Concorezzo, posizionate alle spalle dei lanieri) ma non voglio che i giocatori abbassino la guardia».

I tre punti incamerati sul parquet di Crema hanno permesso al sodalizio del presidente Osvaldo Ansermino di volare a 33 punti, mentre la quota salvezza è fissata a 34. «E' presto per fare calcoli - prosegue Gulinelli - anche perchè vogliamo chiudere la stagione davanti ai nostri tifosi con una bella prestazione. Nella trasferta lombarda il gruppo ha affrontato la gara con la mentalità giusta, con la forza della disperazione di chi sa di trovarsi all'ultima spiaggia. Dopo una partenza difficile, in cui ci hanno sovrastato con la battuta, siamo riusciti ad arginare il loro gioco e con un "muro" praticamente perfetto abbiamo dato una svolta al match». Nella sfida contro Albisola potrebbe così uscire un 2-3: in grado di confermare i liguri in seconda posizione e permettere ai biellesi di salvarsi, a prescindere dagli altri risultati.

In serie C femminile la capolista Top Wool Vigliano ha chiuso la regular season davanti al proprio caloroso pubblico superando per 3-2 Chieri, secondo in graduatoria. Tre punti d'oro sono stati incamerati dall'Occhieppese (3-0 contro il fanalino di coda Rivarolo), che può così guardare alla salvezza con più tranquillità.

Paolo Becchio del Biella Scarpe

L'UNDER 17 DEL GREEN CONTRO IL CREMA

Chi vince va alle finali nazionali

E' il gran giorno del Green Volley. Mentre a Vercelli va in scena l'ultimo torneo del trofeo Zaccardi, riservato alle under 15, le campionesse d'Italia dell'under 17, saranno impegnate alle 15,30 ad Aosta contro il Crema nella finale interregionale. La vincente si qualificherà per le fasi nazionali, in cartellone a Napoli a fine maggio. «In questa stagione - osserva il dirigente biancoverde Fabrizio Valeriano - abbiamo già affrontato in due occasioni le lombarde superandole. Ma è chiaro che l'incontro odierno avrà implicazioni psicologiche diverse. Noi, comunque, vogliamo difendere sino in fondo il titolo conquistato l'anno passato a Lodi».

Al Pala Piacco, invece, si concluderà il memorial Zaccardi. Dopo il secondo posto dell'under 13 e 17, il Green Volley cerca un successo di prestigio. Nel primo incontro, alle 9, le biancoverdi di Cerutti sfideranno l'Alassio, quindi le toscane del San Miniato che chiuderanno il girone eliminatorio affrontando l'Alassio. Nel gruppo B, invece, sono state inserite Casale, Folgore Torino e Camblanese. Le prime classificate si sfideranno, alle 17,30, per l'assegnazione del memorial. La finale sarà preceduta dagli incontri per il terzo e quinto posto. In palio anche una targa in ricordo di Gianfranco Bertone. [p. m. f.]

SCHERMA

CON LUISA MILANOLI, ANSALDO, RIGONI E COMETTI

Le ragazze della Pro trionfano nel Basilio

Alice Ansalso e Giorgia Rigoni protagoniste della bella vittoria della Pro a Genova

VERCELLI

Continuano i successi targati Pro Vercelli. Poco importa se, come nel caso di Paolo Milanoli e Davide Schaier a livello di Coppa del mondo o, com'è avvenuto a Genova nel trofeo Basilio, prestigiosa manifestazione Open al quale hanno preso parte società e tiratrici d'interesse nazionale.

La formazione femminile della Pro si è aggiudicata la prova a squadre, superando un lotto di oltre quaranta club. A rendere ancora più prestigioso il successo l'età indubbiamente giovane delle spadiste. Accanto all'esperta Luisa Milanoli, una tra le schermitrici più in forma di quest'inizio di stagione, c'erano infatti tre giovani promesse del team vercellese: Alice Ansaldo, Giorgia Rigoni e Alice Cometti. Tutte ragazze che, già quest'anno, si sono messe in evidenza in più d'una competizione: «Vincere è sempre una grande soddisfazione - osserva il presidente Aldo Venè - ma lo è ancora di più quando il successo è firmato da tiratrici emergenti, per le quali si prospetta un futuro più che roseo».

In finale la Pro ha sconfitto la Mangiarotti Milano, una delle avversarie storiche per le «lame vercellesi». Davvero emozionanti gli assalti, risolti 45-41 a favore delle bicciolane protagoniste, già nei precedenti turni, di stoccate e colpi che hanno strappato l'applauso del pubblico ligure (oltrechè degli addetti ai lavori).

«Anche a livello individuale - sottolinea Venè - la prova delle nostre ragazze è stata esemplare. L'oro è sfuggito, ma siamo riuscite a piazzare tre tiratrici nelle prime cinque».

La vittoria è andata, infatti, all'azzurra Margherita Zalaffi che ha superato in finale Elisa Uga (15-13).

Terzo posto per Luisa Milanoli, mentre Alice Ansaldo ha raggiunto la finale a otto, cedendo nei quarti ma ottenendo una più che lusinghiera quinta piazza, considerando il valore e l'esperienza delle avversarie. [p. m. f.]

HOCKEY

DAL 13 AL 19 MAGGIO

L'Amatori juniores punta alla conferma dello scudetto

VERCELLI

Saranno Trissino, Valdagno e Suzzara gli avversari che la formazione Juniores dell'Amatori si troverà di fronte nella prima fase della poule nazionale. I gialloverdi, allenati da coach Perin, puntano per il secondo anno consecutivo al titolo tricolore di categoria, il terzo dopo quello centrato nel lontano '88.

La «finale a otto» si disputerà in Veneto dal 13 al 19 maggio. I gialloverdi disputeranno i loro incontri a Breganze mentre, la finalissima andrà in scena alla «Cà Dolfina» di Bassano. Rispetto alla scorsa stagione l'Amatori ha cambiato pochi elementi: in pratica il solo Squeo, passato alla Rotellistica, non fa più parte del team in cui ossatura, tra l'altro, è quella della prima squadra gialloverde neo promossa in A1.

Nell'altro girone sono stati inseriti Matera, Follonica, Correggio e Breganze. [p. m. f.]

SPORT BABY

INSIEME ALLA PRO, PADRONA DI CASA, OGGI ALLO STADIO DI VIA MASSAUA IL TORNEO GIOVANILE PER PULCINI DEDICATO AL RE DEL GOL

Juve, Toro, Lazio e Fiorentina: sfida in onore di Piola

Al campo di via Baratto si conclude il «Primavera». Juniores di scena a Santhià

Fabio Michelone
Piermario Ferraro

VERCELLI

Tornei giovani a raffica nel Vercellese per il primo maggio del pallone. L'appuntamento di maggior spessore è la seconda edizione del Memorial Silvio Piola. Il trofeo, vinto la scorsa stagione dal Torino, avrà quest'anno la novità della Fiorentina che prende il posto del Novara. Un legame tra il leggendario bomber della Pro e il team viola esiste comunque: proprio con la Fiorentina, infatti, Piola realizzò sei reti (e senza rigori) in un unico incontro di serie A. Record mai superato.

Il trofeo, riservato alla categoria Pulcini (nove contro nove), si articolerà nell'arco dell'intera giornata sul terreno di via Massaua intitolato proprio a Piola. Il primo match comincerà alle 9,30 mentre il fischio d'inizio per gli ultimi incontri verrà dato alle 17,15. Una vera «full immersion» per gli appassionati del calcio giovanile.

A inaugurare l'edizione 2002, alle 9,30 saranno Pro Vercelli-Juventus e Lazio-Torino (gli incontri saranno in contemporanea giocandosi su due campi). Alle 10,55 il secondo turno con le sfide Juventus-Fiorentina e Lazio-Pro Vercelli. Dopo il break per il tradizionale brindisi delle 12 in sede e il pranzo, si ripartirà alle 14,45 con Juventus-Lazio e Torino-Fiorentina. Alle 16 Pro Vercelli-Torino e Lazio-Fiorentina. Chiusura alle 17,15 con Pro Vercelli-Fiorentina e il derby Juventus-Torino l'anno decisivo per l'assegnazione del titolo.

Sempre a Vercelli, ma al campo di via Baratto, si conclude il «Trofeo Primavera» organizzato dalla Virtus Vercelli. Le fasi di qualificazione, disputate il 25 aprile, hanno già definito la griglia delle finaliste. Alle 15, per 5°, Virtus Vercelli B-Junior Casale. A seguire Castigliano-Piemonte Sport si giocheranno il simbolico podio, quindi alle 17 la finalissima che vedrà di fronte i padroni di casa della Virtus A al Robbio, unica formazione ad aver chiuso il precedente turno a punteggio pieno.

Dal capoluogo a Santhià dove è in programma il trofeo «Cars Celoria» per la categoria Juniores. Sei le formazioni al via, suddivise in due gironi. Al mattino, per il gruppo A il Santhià affronterà le Scuole Cristiane, mentre la perdente se la vedrà con il Casale che concluderà il proprio ciclo d'incontri con la vincente della gara uno. Nel girone B i primi a scendere in campo saranno Ivrea e Occhieppese, mentre il Cavaglià entrerà in gioco a partire dal secondo match. Le finali al pomeriggio: 16,10 (quinto posto), 17 (terzo posto) e la finalissima che scatterà alle 17,50.

Intanto sempre organizzato dal Santhià si è svolto il memorial «Augusto Comero», un doppio torneo riservato ai Pulcini. Per la classe '92 successo della Libertas Biella che ha sconfitto in finale 2-0 il Santhià A (terzo posto per le Scuole Cristiane). Riscatto dei giovani granata nei Pulcini '91 con la vittoria (3-1) sulla Pro Vercelli, mentre il Vigliano ai rigori sulla Cossatese (5-2) è giunto terzo.

Premi individuali, nei '91, per Marco Lancini (Santhià), miglior portiere e Alessandro Motta del Vigliano eletto calciatore ideale del torneo. Nei Pulcini '92 il portiere più forte è stato giudicato Riccardo Ronza del Santhià, mentre la palma di miglior giocatore è andato a Mattia Massetti della Libertas Biella.

Nella foto di Renato Greppi un momento della prima edizione del torneo Silvio Piola riservato alle squadre Pulcini

Chievo da battere nel «Gubernati»

Le migliori formazioni Esordienti in gara oggi a Vigliano

VIGLIANO

Primo maggio all'insegna del calcio giovanile oggi a Vigliano con la 15ª edizione del prestigioso torneo nazionale riservato alla categoria Esordienti. In palio il Trofeo "Comune di Vigliano Biellese" e il 9° Memorial "Walter Gubernati". Ai nastri di partenza con la Viglianese le giovani promesse di Chievo Verona, Torino e Atalanta oltre che di Biellese e Pro Vercelli.

Il torneo scatterà alle ore 9 con Viglianese-Pro Vercelli, a seguire le altre due gare del girone che vede inserito anche il Torino. Alle ore 10,30 è in programma Atalanta-Biellese e di seguito le restanti due gare del girone in cui è inserito anche il Chievo.

Nel pomeriggio, dopo l'esibizione della Scuola Calcio sono previste le finali. La manifestazione accoglierà a braccia aperte l'Associazione Culturale "Cristina Amisano" e il suo impegno sociale a favore dei ragazzi disabili.

In vista della manifestazione odierna, la squadra padrona di casa ha preso parte al primo "Trofeo Kinder", torneo riservato a tutte le società sportive con un settore giovanile affiliato al Torino. A Grugliasco si sono date appuntamento società provenienti da tutta Italia. La Polisportiva Vigliano si è classificata ottava. Questi i ragazzi che hanno partecipato alla trasferta: Stefano Aimonetti, Davide Aleo, Stefano Boschini, Samuel Bruschi, Mattia Canova, Mario Cardamone, Stefano Casto, Stefano Curtolo, Andrea Garella, Paolo Hu, Mattia Iuliano, Andrea Modina, Massimo Oricchio, Cristiano Pasquali, Edoardo Petretto. [c. ne.]

La formazione Esordienti della Viglianese che questa mattina aprirà il torneo giocando con la Pro Vercelli

LA CITTÀ CHE CAMBIA: LE SCELTE URBANISTICHE DEI PROSSIMI ANNI

«Le nuove Molinette nell'area degli ex Mercati generali»

La candidatura di Torino come sede del centro di neuroscienze rilancia l'antica ipotesi di un trasferimento in via Giordano Bruno

Giuseppe Sangiorgio

Le Molinette, il complesso sanitario costruito nel 1938, potrebbe, in parte, trasferirsi da corso Bramante a via Giordano Bruno, sull'area di oltre 200 mila metri quadrati, oggi destinata a villaggio olimpico e dopo il 2006 utilizzabile per altri scopi, una parte per residenze di edilizia pubblica.

Oltre a ciò vi troverebbero spazio, in primo luogo l'Istituto internazionale di neuroscienze, presieduto dal Premio Nobel, Rita Levi Montalcini, quindi, secondo una proposta avanzata dal professor Giovanni Zandano, ex presidente dell'Istituto bancario Sanpaolo, le specializzazioni ospedaliere oggi sparse fra le stesse Molinette e altre strutture non proprio di recente costruzione. «In modo - dice l'economista - da superare le inefficienze di una struttura vecchia ed obsoleta, peraltro "abitata" da equipe mediche di grande statura».

L'idea è stata accolta con favore sia in Regione, ente che gestisce la partita sanità sotto la Mole ed in Piemonte, sia a Palazzo civico. «Anche perché - dicono il sindaco Sergio Chiamparino e l'assessore al Patrimonio municipale, Paolo Peveraro - si parte dalla candidatura della nostra città ad essere sede del Centro di neuroscienze che porterebbe a Torino e al Piemonte un notevole impulso di ricerca ed occupazionale».

La scelta del quartier generale dell'Istituto guidato da Rita Levi Montalcini, dovrebbe essere resa nota entro maggio. E Torino si candida insieme con Roma e Varese. «Autorevolmente», spiega Peveraro, osservando che con l'occasione dei Giochi del 2006 potrà essere finanziato un progetto, peraltro preparato alcuni anni fa dallo stesso Zandano assieme al professor Vernie, per ammodernare le Molinette. Poi quell'ipotesi - che risultò prima fra quelle presentate al ministero della Sanità - non ebbe seguito.

Adesso l'occasione ritorna con l'evento olimpico, trovando riscontri positivi trasversalmente alle forze politiche cittadine. Tant'è vero che, a sostegno della candidatura per il Centro sotto la Mole si sono messi, oltre al sindaco, ai presidenti della Regione, Enzo Ghigo, della Provincia, Mercedes Bresso, anche il vice ministro alle Infrastrutture, Ugo Martinat, l'eurodeputato ed ex ministro della Sanità, Raffaele Costa, che ieri ad Atene ha discusso con il governo e i suoi colleghi greci al Parlamento di Strasburgo della mobilità degli ammalati all'interno dell'Unione europea.

«In tal modo - spiega Costa - le persone sofferenti potranno rivolgersi a realtà ospedaliere diverse. Potranno metterle a confronto con le nostre, con sistemi di finanziamento e di accreditamento molto meno complessi. Di qui la necessità di rinnovarci. Dai tempi del mio ministero, chiedo di realizzare un secondo complesso ospedaliero a fianco delle Molinette. E questa mi auguro sia la volta buona».

«Tanto più - osserva l'assessore Peveraro - che la realizzazione dell'iniziativa potrebbe essere finanziata attraverso un "project financing", ossia da una manovra in grado di consentire la costruzione dei nuovi padiglioni sanitari con capitali pubblici e soprattutto privati».

Di che cosa si tratta? Spiega il professor Zandano: «Con l'eventuale arrivo del Centro di neuroscienze, accanto all'Istituto di ricerca sul cervello (di grande attualità visto che la vita delle persone si allunga e si ampliano i problemi neurovegetativi) dovrà esserci una clinica per assistere chi ha problemi al cervello, appunto, necessaria proprio per far "vivere" e sviluppare la ricerca stessa».

Il reparto ospedaliero dovrebbe occupare circa 80 mila metri quadri degli ex mercati generali di via Giordano Bruno, trasferiti da alcuni mesi a Grugliasco. E già questo trasferimento alleggerirebbe le Molinette. Che, man mano, potrebbero trovare ulteriori sfoghi, concentrando tra corso Bramante e l'ex Moi, l'attività oggi diffusa sul territorio, creando così un centro di eccellenza a livello europeo che potrebbe davvero esaltare le capacità dei nostri medici e specialisti.

In tema, recentemente la giunta municipale ha approvato il primo intervento di bonifica e demolizione (pare che vi siano ancora ordigni inesplosi della seconda guerra mondiale) dell'area di via Giordano Bruno, in sigla l'ex Moi, che dovrebbe essere avviato nelle prossime settimane per renderne il terreno totalmente libero e disponibile entro la fine di quest'anno.

«E' il primo passo - conclude Peveraro - per procedere sulla strada di un vero ammodernamento di quel rione. Se poi riusciremo, come si spera, ad ottenere la sede del centro di neuroscienze, allora tutto ciò non rappresenterà soltanto la riqualificazione del quartiere intorno a piazza Galimberti, ma rappresenterà l'avvio di una struttura gemella a quella delle Molinette che porterà Torino all'avanguardia nel settore medico-ospedaliero».

Una distesa di macerie: è quello che vedono oggi gli abitanti di via Giordano Bruno, dopo il trasferimento dei Mercati generali, quando si affacciano ai loro balconi

L'economista Zandano: «Occorre superare le inefficienze di una struttura vecchia e obsoleta dove lavorano équipe mediche di grande valore»

L'ospedale

Una cittadella per ventimila

L'azienda ospedaliera San Giovanni Battista - comunemente chiamata Molinette - è la terza d'Italia, per dimensioni e per caratteristiche: novantotto reparti, oltre 5000 dipendenti (universitari compresi), ha oggi 1346 posti letto più 191 destinati alle terapie in day-hospital. Ospita la sede centrale della Facoltà di Medicina e Chirurgia dell'Università ed è classificato, a livello ministeriale, come «ospedale d'eccellenza e di insegnamento». Si calcola che ogni giorno, tra pazienti e parenti di malati, entrino in questa cittadella della salute circa venti mila persone. Ottantamila i passaggi in pronto soccorso, 44 mila il numero medio dei ricoveri ogni anno.

Oggi le Molinette soffrono la crisi degli spazi dovuta alla ristrutturazione di alcuni reparti, ma soprattutto al «taglio» di posti letto e ai conseguenti accorpamenti fra reparti, frutto della necessità di risparmiare per far fronte al deficit regionale di bilancio.

Al cuore delle Molinette sono legate altre strutture che fanno parte della stessa azienda sanitaria ospedaliera, e che offrono altre specializzazioni: il centro dermatologico San Lazzaro di via Cherasco 23, il San Vito di strada San Vito-Revigliasco dove ha sede l'Hospice per malati oncologici gestito dalla Fondazione Faro, il poliambulatorio di via Chiabrera. I medici delle Molinette collaborano quotidianamente con l'Istituto di riposo per la vecchiaia (Irv) di corso Unione Sovietica e con la casa di riposo per anziani Carlo Alberto, in corso Casale.

Dal primo gennaio 2002, alle Molinette è stato accorpato anche l'ospedale oncologico San Giovanni Antica Sede di via Cavour 31, che fino allo scorso anno faceva parte dell'Azienda sanitaria locale 1 e da quattro mesi dipende dalla direzione di corso Bramante.

Punti di forza dell'ospedale sono il Centro oncologico ematologico subalpino (Ceos), il Centro antiveleni diretto dalla professoressa Rosa Urciuoli, il Centro di retinopatia diabetica e quello di allergologia del dottor Gianni Cadario. Le Molinette sono inoltre riferimento nazionale per i trapianti. **[m. acc.]**

L'AREA SCARTATA A CAUSA DEI RISCHI DI INONDAZIONE. LE PARTI TORNERANNO AD INCONTRARSI ENTRO LA FINE DI MAGGIO

«Stadio Pellerina», no del Comune alla Juventus

Il Comune dice di fatto «no» alla richiesta Juve di costruire il nuovo stadio alla Pellerina e per il futuro calcistico dei due Club della Mole si aprono tre scenari: il primo, con il «Delle Alpi» venduto alla Juventus e il Comunale di corso Sebastopoli affidato al Torino; il secondo con un nuovo impianto per i bianconeri e il granata nell'attuale struttura dei Mondiali '90; il terzo con la squadra di Lippi ancora al Delle Alpi e quella di Camolese al Filadelfia.

Questo il risultato dell'ennesimo incontro fra i vertici municipali (il sindaco Sergio Chiamparino, gli assessori allo Sport, Renato Montabone, e al Patrimonio, Paolo Peveraro e il direttore generale della divisione Lavori pubblici, Giovan Battista Quirico) e della società: Antonio Giraudo, Roberto Bettega, Luciano Moggi e Renato Oppezzi.

Al termine del faccia a faccia la delegazione juventina s'è detta d'accordo con l'impostazione del Comune, mentre sindaco e assessori hanno illustrato le posizioni in una conferenza stampa volante. Spiega Chiamparino: «In oltre due ore abbiamo affrontato tutti i nodi della vicenda, ribadendo che la città dovrà avere due stadi per le due compagini che disputano la serie A. Nulla di più. La Juventus, dal canto suo, ha precisato di voler uno stadio sociale tutto suo».

A questo punto, lo stesso sindaco e Quirico hanno affrontato il problema «Pellerina», la località scelta dal club per costruirsi l'eventuale suo impianto. «Soluzione difficile - osserva il Comune - perché, secondo il piano regolatore in quella zona dovrebbe nascere un campo di golf. Ma anche con le necessarie varianti, resterebbe il problema dell'inserimento di quei terreni nel bacino fluviale a rischio di inondazioni. Il che richiederebbe il nulla-osta del Magistrato del Po. E prima di ottenere tutti visti e le concessioni passerebbero almeno due anni».

Troppi per la Juventus che, preso atto della situazione, ha rivolto lo sguardo su altre possibilità. «Due su tutte - dicono Chiamparino e Montabone - quella dell'area Iveco, fra strada Settimo e la Torino-Milano, oppure Collegno, con la prima favorita sulla seconda».

Non è tuttavia tramontato il progetto di ristrutturare lo stadio costruito per Italia '90. «La società bianconera - ricorda il sindaco - nell'incontro di circa dieci giorni fa, aveva presentato un progetto per la sua ristrutturazione. Progetto che resta valido, tanto più che entro maggio, pensiamo il 15, avremo la valutazione del manufatto che diverrà la base d'asta per la vendita». Aggiunge l'ingegner Quirico: «Nello stesso periodo si concluderà il concorso internazionale per ammodernare l'impianto di corso Sebastopoli, tenendo conto dei vincoli posti dalla Sovrintendenza ai Monumenti. A quel punto potremo valutare con maggiori certezze il futuro dei campi di calcio per le squadre cittadine d'eccellenza».

Certezze: è la parola d'ordine utilizzata anche dai vertici bianconeri, per far capire che, dopo otto anni di tira e molla, non si può continuare a procedere in modo precario. Entro fine maggio, quindi ci sarà un nuovo confronto: e tutti sperano che, a quella data, possa essere risolutivo. «Anche considerando - spiegano primo cittadino e collaboratori - che durante i circa 18 mesi di lavoro per ristrutturare il Delle Alpi, le squadre dovranno giocare altrove». E, forse, trasferirsi su campi di gioco fuori città.

[g. san.]

Ecco come appariva l'area di via Pietro Cossa dopo l'alluvione dell'ottobre 2000

Specchio dei tempi

«I radiologi del Sant'Anna: "La nostra non è stata una fuga"» - «Altre due vecchie locomotive tornano a risplendere» - «Rincaro del 120%» - «I Rangers non fanno multe» - «Arbitri bravi solo fuori casa?»

Un gruppo di lettori ci scrive:

«Ci riferiamo all'articolo: "La fuga dei radiologi manda in tilt il S. Anna". Pur rendendoci conto che aveva il fine di informare l'utenza del blocco delle prenotazioni degli esami radiologici, vorremmo segnalare alcuni aspetti non affrontati.

La nostra cosiddetta "fuga", peraltro annunciata da tempo, è stata un gesto difficile e privo di alternative, a fronte di problemi ripetutamente documentati attraverso segnalazioni scritte e incontri alle Direzioni Sanitaria e Generale della nostra azienda.

«Avendo riscontrato l'insufficiente volontà di risolvere tali problemi da parte della Direzione, che mai è stata in grado di garantire la necessaria serenità lavorativa, ben quattro dirigenti medici di I livello su cinque hanno scelto di lavorare in altre strutture (tutte già da tempo definite e comunicate alla Direzione stessa).

«Alludere pertanto ad una "fuga" inattesa e farne ricadere la responsabilità sui medici, dipingendoli di fatto come mercenari al soldo del miglior offerente, è semplicistico e soprattutto offensivo, poiché lede il senso di responsabilità e la professionalità che tale decisione intende serenamente difendere».

Seguono 4 firme

Un lettore ci scrive:

«Desidero replicare alla lettera relativa alla ex stazione della Ciriè-Lanzo. I lavori per il rifacimento del tetto delle rimesse sono già stati dati in appalto e si inizieranno entro breve tempo. Per quanto riguarda i mezzi presenti all'interno dell'area, sono stati tutti bonificati presso una ditta specializzata di Santhià prima del loro acquisto. All'interno della vecchia stazione, ospitato e sostenuto dalla collaborazione della Satti, trova sede provvisoria il Museo Ferroviario Piemontese, associazione nata più di 25 anni fa grazie all'impegno di un pugno di volontari che hanno dedicato gratuitamente tempo e fatica a far sì che un pezzo della nostra storia non andasse perduto. Grazie a loro, ancora oggi possiamo rivivere l'emozione di un viaggio attraverso le splendide vallate piemontesi a bordo delle carrozze che hanno trasportato i sogni di avventura dei nostri nonni, trainate da una sbuffante locomotiva a vapore di quasi cent'anni. Il materiale ferroviario che il lettore cita non è abbandonato, ma in attesa di restauro, come le due locomotive, completamente smontate ed ora in fase di rimontaggio, visibili nel piazzale della stazione, e che presto andranno ad unirsi alle altre due "vecchie signore" del 1911 e del 1907 funzionanti e restituite al loro vecchio splendore dall'opera di questi volontari».

Sergio Ferrero

Una lettrice ci scrive:

«Si fa un gran parlare della necessità di fare figli, dell'esigenza di incrementare il numero delle nascite e molte coppie sembrano essere d'accordo. Ma la sorpresa arriva dopo. A me, ad esempio, è appena arrivato il nuovo conteggio della retta per mia figlia alla scuola materna. C'è un rincaro del 120 per cento. Sinceramente mi sembra un poco eccessivo, tenendo presente che lavoriamo in due con stipendi, direi, nella media e senza significativi aumenti negli ultimi tempi. E' questa la politica reale per aiutare chi crea famiglia?».

Segue la firma

Un lettore ci scrive:

«In risposta al fruitore del Parco La Mandria che protestava contro l'eccessiva magnanimità mostrata dai guardaparco verso due persone che avevano asportato piante di mughetti posso dire, essendo in servizio proprio quel giorno, che le due persone in divisa non erano guardaparco ma Rangers. Sono volontari che si occupano di protezione civile e tutela ambientale e, nell'ambito della Mandria, svolgono un compito ausiliario di controllo ed informazione al pubblico nei giorni di elevato afflusso. I Rangers, quindi, non essendo né agenti di polizia né guardie ecologiche, non possono contestare le violazioni amministrative. Per questo il loro intervento si è limitato ad una "ramanzina". L'attività di vigilanza da parte del corpo dei guardaparco continua ad essere diligente ed appassionata».

Daniele Pesce

Un lettore ci scrive:

«Quest'anno, come tutti gli anni, ho assistito a continue polemiche sull'operato degli arbitri regionali. Ora mi chiedo: "Come mai i nostri arbitri tanto criticati in casa ricevono complimenti quando vanno ad arbitrare partite presso altri comitati?". Forse quando operano in casa sono giudicati con metodi faziosi?».

Segue la firma

specchiotempi@lastampa.it

MERCOLEDÌ 1 MAGGIO 2002 DALLE ORE 15,15
ALL'IPPODROMO DI VINOVO

CORSE DI GALOPPO

PREMIO CITTÀ DI TORINO

ore 17,10 - m. 2.900 - 5ª Corsa - € 55.000,00

Carlo Bank... incassa?

1	CARLO BANK	62	F. Branca	6	BONDANI	54	S. Uboa
2	NERBO		Non partente	7	MAC ROVER	53	L. Panici
3	SOPRAN MONTANELLI	56	Gl. Vernicelli	8	QUASI PER CASO	52,5	Gc. Cossu
4	MONSIEUR DOLLAR	54,5	S. Landi	9	CHANTAMUSI	50,5	V. Vanchetta
5	MI CORAZON	54	L. Rossi				

Il nostro tecnico consiglia: 1 - 3 - 4

E VINOVO TI ASPETTA PER LE ULTIME EMOZIONI DELLE CORSE A OSTACOLI CON IL GRAN PREMIO STAFFE D'ORO

RISTORANTE DELL'IPPODROMO - Nuova Gestione
Prenotazioni 011.965.18.24 - 339.466.60.01 - 348.884.03.84
Per anticipazioni, risultati, commenti e notizie: www.sportinpiemonte.it

INGRESSO GRATUITO - PER INFORMAZIONI TEL. 011.962.39.05
IPPODROMI DI TORINO - TANG. SUD USCITA DRUENTE

CLANDESTINI E OCCUPAZIONE

L'ufficio immigrazione della Questura prevede che possano essere 4-5 mila le persone che si preparano a presentare la domanda

Sta crescendo anche l'attesa fra i datori di lavoro che da mesi attendono l'epilogo dell'iter legislativo per la legge Bossi-Fini

Il sindacato: la voglia di regolarizzazione determinerà a tempi brevi l'eliminazione delle forme di attività domestica sommersa

La Camera si occuperà del disegno di legge sull'immigrazione nella seconda settimana di maggio. L'immagine si riferisce alle code per la sanatoria del '98

Sanatoria, inizia il conto alla rovescia

Entro l'estate colf e assistenti straniere regolarizzate

Cresce l'attesa per la sanatoria, meglio per «la regolarizzazione mirata di colf e assistenti degli anziani», come la definisce la dottoressa Rosanna Lavezzaro, dirigente dell'Ufficio Immigrazione della Questura. Ormai, superati alcuni ostacoli (come il tetto di una sola badante per famiglia), l'iter parlamentare della nuova legge Bossi-Fini sembra prossimo al traguardo. «E' difficile fare previsioni sui tempi - dice la dirigente -, ma pensiamo che la regolarizzazione possa partire prima dell'estate». In effetti, la Camera si occuperà del disegno di legge sull'immigrazione nella seconda settimana di maggio e quindi tra fine mese e metà giugno il provvedimento potrebbe decollare.

La regolarizzazione del personale di cura - l'ex ministro Claudio Martelli ha ipotizzato però l'incostituzionalità dell'esclusione degli altri lavoratori - sarà scandito da due fasi. «Il datore di lavoro dovrà andare in Prefettura senza lo straniero per presentare la "dichiarazione di emersione", un'"autodenuncia" del fatto che l'immigrato sta lavorando in nero, e dovrà impegnarsi a versare il pagamento forfettario dei contributi passati e procedere all'assunzione». Il forfait dovrebbe ammontare all'equivalente di un trimestre.

«La Prefettura dichiarerà ammissibile o non ammissibile la domanda. Se la risposta sarà positiva, lo straniero - aggiunge Rosanna Lavezzaro - dovrà presentarsi ai nostri uffici per la richiesta del soggiorno. Per presentare la domanda ci saranno sessanta giorni di tempo dalla pubblicazione sulla Gazzetta Ufficiale. Comunque, non appena avremo il provvedimento definitivo, ci attiveremo per far conoscere a tutti i tempi, i documenti necessari, i passaggi».

Quante persone a Torino possano aspirare ad ottenere il permesso di soggiorno, è difficile dirlo. La dirigente dell'Ufficio Immigrazione della Questura ricorda che durante la regolarizzazione del '98, aperta a tutti i lavoratori, furono presentate circa dodicimila domande e novemila furono i permessi rilasciati. «Colf e assistenti degli anziani, in base a quei numeri, potrebbero essere quattro-cinquemila...».

Ne stima un po' meno don Fredo Olivero, in prima linea al Servizio Migranti Caritas di via Ceresole 42. Lì si tocca con mano, ogni giorno, la tensione dell'attesa. Attesa che riguarda i lavoratori, ma non meno chi li impiega. «Abbiamo la coda dei datori di lavoro, tanto che da sei mesi, ogni giovedì mattina alle 10, li incontriamo a gruppi di cinquanta». Di questi incontri si occupa Sergio Durando, che nel corso del tempo ha spiegato il disegno di legge e gli emendamenti. «Diamo anche informazioni-base, come il fatto che la sanatoria non sarà riservata alle sole donne, ma anche agli uomini colf e badanti», dice Olivero. «Abbiamo uno stillicidio di telefonate. La gente è inviperita: in fondo vogliono solo versare dei contributi allo Stato. Dicono che la loro colf è insostituibile e che non se ne troverebbe mai una italiana. Fanno commenti irripetibili, il ministro dovrebbe sentirli...». Olivero spiega che le nazionalità che più verranno coinvolte dalla prossima regolarizzazione saranno proprio la romena, poi peruviani, colombiani, ecuadoregni argentini.

Alla Caritas si presentano anche titolari di aziende. «A loro possiamo dire poco, qualcosa sulle chiamate che rientrano nei flussi programmati e che potrebbe prima o poi venire a capo a punto un provvedimento per l'emersione del lavoro nero. Gli impresari edili e quelli del settore stradale ci spiegano che le assunzioni sono per metà di italiani e per metà di immigrati. E che si fatica a trovarli. Anche il trasporto pesante fa sempre più conto sui cittadini dell'Est: i romeni, ora privi del regime del visto, girano l'Europa come secondi autisti».

Alla Cisl, Mohammad Reza Kiavar, responsabile dell'Ufficio Stranieri, racconta: «Ogni giorno arrivano 30-40 nuovi casi di immigrati che vogliono registrarsi per provare che sono in Italia e che vogliono avere l'assistenza del sindacato per usufruire della legge. Tra loro, tantissime colf e badanti, ma anche operai. E i datori di lavoro hanno una tale voglia di metterli in regola, che non esiteranno ad assumerne almeno una parte come lavoratori domestici».

«Sta per finire un incubo»

Adele pronta ad assumere due donne romene

La settimana scorsa, l'ala centrista del Polo ha incassato una vittoria sulla componente leghista: l'eliminazione del tetto di un immigrato regolarizzabile per famiglia. E' vero che chi vorrà assumere due persone dovrà certificare lo stato di effettiva necessità. Ma gli addetti ai lavori sanno che certe situazioni esistono davvero e sono molto drammatiche. «Ci sono malati da assistere 24 ore su 24 - spiegano al sindacato -, anziani che non troverebbero collocazione in strutture pubbliche o private. Una badante sola non basterebbe, sarebbe murata viva in casa. Sono casi tutt'altro che infrequenti».

Sono storie dolorose, dove la necessità non rimandabile di "tamponare" in qualche modo la situazione, si aggiunge alla sofferenza di vedere il proprio familiare - padre, madre, fratello, marito o moglie - perdere la salute e la lucidità.

Una di queste è la storia di Adele, una torinese di 75 anni forte e determinata, con un marito colpito dall'Alzheimer, non autosufficiente, e una sorella di 85 anni sulla sedia a rotelle. Con grande fatica, dopo essere passata attraverso varie esperienze insoddisfacenti, Adele ha trovato nella vita con i suoi cari un buon equilibrio grazie a due donne romene. «Sono bravissime, io sopravvivo solo grazie a loro. Sanno sempre cosa occorre fare, sono praticamente due infermiere. Due - spiega - perché una sola non potrebbe farcela con due disabili gravi come sono mio marito e mia sorella. Il bisogno di assistenza è continuo: 24 ore su 24 per 365 giorni all'anno».

Adele paga le due assistenti il giusto, ma dopo due anni, non sopporta più la precarietà della situazione. Pensa sempre che per una disgrazia potrebbero incappare in un controllo ed essere rispedite in Romania. Soffrirebbe per loro e la sua esistenza, non quella dei suoi cari, precipiterebbe nell'inferno. Ci ha pensato tanto. Ha pensato anche ai loro diritti: il diritto a una vacanza, a turno, per rivedere la famiglia. Una vacanza che costerà e lei altra fatica - dovrà cercare una sostituzione temporanea - ma che è un diritto sacrosanto di qualsiasi persona che lavora. «Quando pareva che il tetto di una sola assunzione per famiglia sarebbe rimasto, mi ero organizzata: un'amica si sarebbe prestata per assumere l'altra mia lavoratrice». [m.t.m.]

PEVERARO ALL'ATTACCO NELL'ASSEMBLEA DEGLI AZIONISTI

No al patto milanese per il controllo di Aem

Torino all'attacco di Milano all'assemblea degli azionisti di Aem (Azienda energetica metropolitana di Torino). Il rappresentante del Comune l'assessore Paolo Peveraro, ha ieri pubblicamente nel corso dell'assemblea dei soci accusato l'Aem di Milano di avere violato lo statuto della società e la legge Draghi. Motivo? Il «rivale milanese» avrebbe di fatto costituito un patto di sindacato con gli svizzeri di Atel (colosso che commercializza energia) per ottenere un proprio rappresentante nel consiglio di amministrazione, senza darne preventiva comunicazione alla Città di Torino e alla Consob, così come previsto dallo Statuto e dalle leggi in vigore. La manovra è stata bloccata «in extremis» dallo stesso Peveraro nel corso dell'assemblea. «E' evidente - ha sostenuto l'assessore - che ci siamo trovati davanti a un vero e proprio patto di sindacato non denunciato, che viola la Legge Draghi, ma anche lo statuto di Aem Torino». Quest'ultimo infatti prevede che il Comune debba essere preventivamente informato e possa esercitare il diritto di veto su qualsiasi patto di sindacato che faccia superare la soglia del 5 per cento.

L'assessore Paolo Peveraro

Ha poi aggiunto il rappresentante del Comune: «Torino ambisce ad ottenere la sede della futura Eurogen, non vorremmo che questa manovra fosse stata in qualche modo volta a condizionare questa scelta, su cui siamo molto determinati». La presa di posizione di Peveraro ha avuto anche un effetto sul rinnovo del Cda in Aem. I soci si erano accordati per portare il numero dei membri da 7 a 9 (sei alla lista degli enti pubblici, 2 ad Atel, 1 a Sanpaolo Imi). Quando, però, Atel ha presentato la sua lista, è emerso che al secondo posto c'era Alberto Angaroni, uno dei massimi dirigenti di Aem Milano. Atel ha il 5,03% del capitale, Aem Milano l'1,99%. In assemblea il Comune di Torino ha perciò bocciato la proposta di allargamento del consiglio di amministrazione, rinunciato al sesto rappresentante e fatto convergere i voti della Provincia sul candidato del Sanpaolo Imi, che con il 3,50% dei voti rischiava di essere «silurato» dalla lista Atel-Aem Milano. In assemblea i rappresentanti di queste due società non hanno ribattuto. «Ci riserviamo - ha detto, rincarando la dose, l'assessore - ogni azione amministrativa e giudiziaria». In teoria, si potrebbe persino arrivare al ricorso al tribunale civile per rendere nulla l'elezione del rappresentante di Atel (Antonio Taormina). Ma l'assessore lascia la porta aperta a una possibile riconciliazione: «Aem Milano e Atel sono nostri soci nell'operazione Eurogen, non vogliamo perciò arrivare a una rottura, ma non possiamo neppure accettare di essere posti di fronte al fatto compiuto. Occorre infatti che sia garantita la trasparenza e vengano rispettate le regole». Lo scontro ha fatto passare in secondo piano i dati economici di una società che, sotto la presidenza dell'ex-ministro Franco Reviglio (che sarà riconfermato) ha avuto una forte espansione.

I nuovi eletti sono Franco Reviglio, attuale presidente e amministratore delegato, Giovanni Del Tin, Nicola Durazzo, Giuliano Mari, Giovanni Porcellana, Antonio Taormina e Angelo Tartaglia. Il collegio sindacale è composto da Aldo Milano, che ricoprirà la funzione di presidente, da Angelo Maria Palma e da Giovanni Peradotto.

SALTA L'ACCORDO CON IL SINDACO CHIAMPARINO

Il Comitato Sogno attacca «Non copriremo la targa»

Ancora polemiche sul caso Sogno, ovvero sulla lapide scoperta il 25 aprile dal Comitato per la Libertà guidato dall'ex ministro Francesco Forte. La controversia non si placa, nonostante l'appello del sindaco Sergio Chiamparino alla vedova dell'ex ambasciatore signora Anna Arborio Mella, a fare un passo indietro, ricoprendo la targa, per trovare una soluzione del problema «condivisa».

Lunedì era sembrato che il Comitato e il sindaco Chiamparino, avessero trovato un accordo: soprassedere per qualche giorno e ricoprire quella scritta (sistemata sul muro della casa in via Donati dove Sogno visse e morì) in attesa di un prossimo incontro risolutorio. Ieri, invece, sono emersi nuovi contrasti tra le parti. «Noi non accettiamo assolutamente la proposta di coprire la targa - ha detto Claudio Piretto, amico della medaglia d'oro al valor militare, e portavoce del comitato - anche se temporaneamente. Abbiamo sistemato la lapide nel gennaio scorso, nell'anniversario della morte di Edgardo e poi l'abbiamo coperta in attesa che il Comune si esprimesse e organizzasse, com'eravamo d'accordo, festeggiamenti ufficiali, ma da allora nulla è successo. Anzi».

Al di là dei veti emersi fra i partiti di sinistra, il presidente della commissione Toponomastica, Mauro Marino, aveva cercato una via d'uscita, con la formulazione di una scritta sulla lapide che «unisse» destra, centro e sinistra». Ora, mentre l'eurodeputato Raffaele Costa chiede di rispettare «il ricordo di un valoroso», la stessa commissione dovrebbe riunirsi fra il 6 e il 13 maggio. [g. san.]

DRAMMI E ASPETTATIVE DI IMMIGRATE «FUORILEGGE» DA ANNI IN CITTA'

«Fateci uscire da questo limbo»

L'attesa infinita di tante ragazze arrivate dai paesi dell'Est

le storie

Maria Teresa Martinengo

Tatiana, moldava, e Mihaela, romena, vivono a Torino da un anno. Ieri pomeriggio erano alla Cisl per avere notizie sulla legge. Le loro sono storie tipiche della «sanatoria 2002», quella che la Lega non avrebbe mai voluto, e che alla fine ha dovuto accettare: due storie che raccontano che il bisogno di cura delle famiglie italiane è trasversale rispetto alle classi sociali, al livello culturale. E che dietro alle necessità delle famiglie torinesi, ci sono esseri umani che aspirano ad uscire dall'incertezza, che vogliono poter essere se stessi, «interi».

Tatiana ha 37 anni, è laureata in Economia nel suo paese, ha lasciato un lavoro da contabile dopo 10 anni. In Italia è arrivata con l'obiettivo di rimanere un paio d'anni e poi tornare in Moldavia. «Lavoro da un anziano, un nonno, una persona molto per bene. Il posto me l'ha trovato un'amica. Vivo e mangio lì, nella sua casa. Ma la sua famiglia non mi può pagare più di 500 euro al mese. Me l'hanno detto subito, per questo mi concedono tre mezze giornate libere la settimana: così posso avere anche un altro lavoro e integrare il mio stipendio».

Tatiana è una bella donna dai modi gentili, moderna, vestita con gusto, i capelli perfetti. E lo sguardo triste. «Non ho ancora parlato della sanatoria. Ho paura di farlo. E al tempo stesso ho tanto bisogno di avere i documenti. Devo assolutamente tornare a casa per un periodo, i miei hanno bisogno di me: due settimane fa è morta mia madre. Mi scusi, se ne parlo piango... Io sarei anche disposta a pagarmi da sola gli arretrati».

Mihaela, 35 anni e la vivacità di un'adolescente, in Romania ha lasciato due figli. Il marito l'ha raggiunta a Torino di recente. S'è trovato un buon lavoro, ma per il momento non ci sono prospettive di regolarizzazione, anche se il suo principale vorrebbe. Così forse tornerà a casa. Mihaela, invece, a casa vuole tornare, ma solo per le vacanze. «I miei figli hanno 12 e 13 anni e hanno bisogno di tante cose, per questo devo lavorare qui. Spero che la legge passi in fretta, così potrò vederli. L'anziano che assisto è d'accordo a mettermi a posto». Certo, da quel che Mihaela dice, se fosse per lui in vacanza non la lascerebbe andare di certo. «Mi spetterebbe il sabato pomeriggio libero e la domenica. Ma ogni volta che esco, quando torno me lo fa pagare. Così certe volte rinuncio. Ha tanti figli, ma con loro non ci vuole andare: vuole stare solo con me».

Per tutta questa dedizione, Mihaela - impegnata 24 ore su 24 - prende 650 euro. «Mi ha già detto, il mio padrone, che non mi paga né ferie né tredicesima. Mah, finché resisto... Io devo mandare soldi a casa per i miei figli». Mihaela ride dei suoi guai, ricorda che all'inizio un giorno il suo anziano, che è originario di una regione del Sud, le ha chiesto qualcosa in dialetto. «Non capivo. Poi ho cominciato a imparare. Certo, il mio italiano non è proprio perfetto... Ho sempre avuto un carattere allegro. Sa che cosa ho fatto l'autunno scorso? Con il mio principale siamo andati ai giardini. Lui ha visto le altalene e mi ha detto che gli sarebbe piaciuto andarci. E io l'ho fatto andare. Si è divertito moltissimo. Sarà per questo che vuole solo me?».

Per molti anziani l'assistenza di ragazze straniere è diventata essenziale

3 maggio su La Stampa TORINO una pagina SPECIALE dedicata a Alto Pinerolese a cura dei servizi promozionali publikompass

3 maggio su La Stampa TORINO una pagina SPECIALE dedicata a Rivoli a cura dei servizi promozionali publikompass

PREZZO «TANDEM»: € 0,80. «CRONACHE DI NAPOLI», «CORRIERE DI CASERTA», «L'ADIGE», «IL DOMANI DI BOLOGNA», «IL CORRIERE DI FIRENZE», «LA VOCE DI MANTOVA», «IL CORRIERE MERCANTILE», «LA GAZZETTA DEL LUNEDÌ», «IL CORRIERE DI ROVIGO», «CRONACHE DEL MEZZOGIORNO» NELLE AREE DI DIFFUSIONE INDICATE SUL GIORNALE LOCALE: € 0,95 CON «IL CORRIERE DI ROMAGNA», «IN ROMAGNA E A MILANO». € 1 «ULTIME NOTIZIE REGGIO»; € 1,30 A RICHIESTA CON «IL MATTINO» NELLA PROVINCIA DI BOLZANO; ABBINAMENTO FACOLTATIVO: € 0,90 IN PIEMONTE CON LE VHS «I FILM DI MACARIO»; ABBINAMENTI GRATUITI: CON SPECCHIO AL SABATO OBBLIGATORIO IN TUTTA ITALIA. PREZZI ESTERO: AUSTRIA, BENELUX, FRANCIA, GERMANIA, GRECIA, PORTOGALLO, SPAGNA € 1,85; IRLANDA, PAESI SCANDINAVI € 2, SVIZZERA FRS. 2,80; C. TICINO FRS. 2,50; UK GBP 1,30; USA $ 2,50

FIA European Touring Car Championship 2002, Magny-Cours.

Alfa Romeo vince.

FIA ETCC 2002. Classifica ufficiale:

1ª Alfa 156	(F. Giovanardi)
2ª Alfa 156	(N. Larini)
3ª BMW 320i	(D. Müller)
4ª Volvo S60	(R. Rydell)
5ª BMW 320i	(J. Müller)

Venite a provare la nuova Alfa 156 sabato 4 e domenica 5 dai Concessionari Alfa Romeo.

ALFA ROMEO
Cuore Sportivo